



GOBIERNO REGIONAL DE APURÍMAC
GERENCIA GENERAL REGIONAL
OFICINA REGIONAL DE SUPERVISIÓN, LIQUIDACIÓN Y
TRANSFERENCIA DE PROYECTOS DE INVERSIÓN

"Año de la Unidad, la Paz y el Desarrollo"



INFORME N°065-2023-GR.APURIMAC/06/GG/ORSLTPI/CSPAD.JAQM

A : MGT. ARQ. MIGUEL ÁNGEL AEDO NÚÑEZ
JEFE DE LA OFICINA REGIONAL DE SUPERVISIÓN, LIQUIDACIÓN Y
TRANSFERENCIA DE PROYECTOS DE INVERSIÓN.

DE : ING. JOEL A. QUISPE MEDINA
COORDINADOR DE SUPERVISIÓN DE PROYECTOS POR ADMINISTRACIÓN
DIRECTA (e).

ASUNTO : REMISIÓN DE INFORMACION A SECRETARIA GENERAL EN RELACION A
ACTIVIDADES REALIZADAS POR ESTA DEPENDENCIA

FECHA : Abancay, 20 de noviembre del 2023.



Es grato dirigirme a usted para hacer de su conocimiento la información solicitada por parte de la **Secretaría General** del Gobierno Regional de Apurímac en relación a información respecto a los proyectos correspondientes al Tercer Trimestre del presente Año 2023 a fin de realizar la publicación en el Portal de **Transparencia Estándar** del Gobierno Regional de Apurímac, por lo que se expresa lo siguiente:

1. ALCANCE:

Tomando en consideración lo descrito en el párrafo anterior se recalca que las Obras monitoreadas por esta **COORDINACIÓN DE SUPERVISIÓN DE LAS OBRAS POR ADMINISTRACIÓN DIRECTA** son estrictamente de los proyectos Ejecutados bajo esta modalidad, teniéndose como Unidades Ejecutoras a la Gerencia Regional de Infraestructura (Sub Gerencia de Obras), Gerencia sub regional de Grau, Gerencia sub regional de Aymaraes, por lo que con base al requerimiento impartido se precisa que la Información a remitirse a la Secretaría General del Gobierno Regional de Apurímac se ajusta a los proyectos dentro de la denominación descrita anteriormente (**Administración Directa**), es así que con base al requerimiento impartido se precisa la correspondencia de la información solicitada

a) Informes de Liquidación Final de Obras (Resoluciones de Liquidación):

No corresponde a esta Coordinación, el requerimiento de este ítem es competencia de la Coordinación de Liquidaciones la misma que pertenece a la Oficina Regional de Supervisión, Liquidación y Transferencia de Proyectos de Inversión.

b) Informes de Supervisión de Obras (Valorizaciones de Obra):

Es **competencia** de esta Coordinación de Supervisión, por lo que en el presente se adjunta las Valorizaciones correspondientes de las inversiones que a la fecha vienen realizando sus actividades propias.

c) Adicionales de Obras: Es **competencia** de esta Coordinación de Supervisión, por lo que se anexa la documentación correspondiente.

d) Informe de Supervisión de Contrataciones: NO CORRESPONDE a esta Coordinación

En atención a lo descrito, se debe especificar que se remitirán la documentación correspondiente al literal b) y c), en relación a los **Informes de Supervisión de Obra**, se adjuntarán los formatos correspondientes, por otro lado, en relación a los **Adicionales de Obra** se realiza el siguiente detalle, con el fin de delimitar dichos aspectos:





GOBIERNO REGIONAL DE APURÍMAC

GERENCIA GENERAL REGIONAL

OFICINA REGIONAL DE SUPERVISIÓN, LIQUIDACIÓN Y TRANSFERENCIA DE PROYECTOS DE INVERSIÓN



"Año de la Unidad, la Paz y el Desarrollo"

N°	PROYECTO	DOCUMENTACIÓN DE TRÁMITE O RESOLUCIÓN DE APROBACIÓN	FECHA	ALCANCE
1	MEJORAMIENTO DEL SERVICIO EDUCATIVO CEBE -11 LA SALLE DEL DISTRITO DE ABANCAY, PROVINCIA DE ABANCAY, REGIÓN APURÍMAC	R.G.G.R. N°298-2023- GR.APURIMACGG	10/08/2023	APROBAR: el Expediente Técnico de Modificación en fase de ejecución N°02 – con incremento presupuestal por Adicionales de Obra
2	MEJORAMIENTO DEL SERVICIO EDUCATIVO DEL INSTITUTO DE EDUCACIÓN SUPERIOR PEDAGÓGICO GREGORIO MENDEL DE CHUQUIBAMBILLA, PROVINCIA DE GRAU - APURÍMAC	R.G.G.R. N°317-2023- GR.APURIMACGG	16/08/2023	APROBAR: el Expediente Técnico de Modificación en fase de ejecución N°03 – con incremento presupuestal por Adicionales de Obra.
3	MEJORAMIENTO DEL SERVICIO EDUCATIVO EN LA INSTITUCIÓN EDUCATIVA DEL NIVEL PRIMARIO N°54389 PATAPATA, DISTRITO DE CHUQUIBAMBILLA, PROVINCIA DE GRAU - REGION APURIMAC	R.G.G.R. N°324-2023- GR.APURIMACGG	23/08/2023	APROBAR: el Expediente Técnico de Modificación en fase de ejecución N°03 – con incremento presupuestal por Actualización de Costos.
4	MEJORAMIENTO DEL SERVICIO EDUCATIVO EN LOS TRES NIVELES INICIAL 101 EL CARMELO, PRIMARIA 54045 EL CARMELO Y SECUNDARIA EL CARMELO DE LA LOCALIDAD MOLINOPATA, DISTRITO Y PROVINCIA DE ABANCAY - REGIÓN APURÍMAC	R.G.G.R. N°327-2023- GR.APURIMACGG	24/08/2023	APROBAR: el Expediente Técnico de Modificación en fase de ejecución N°01 – con incremento presupuestal por Actualización de Costos de Mano de Obra.

CUADRO N°01: MODIFICACIONES DE EXPEDIENTE TÉCNICO

En el cuadro anterior se especifica los trámites realizados desde esta Coordinación de Supervisión, los cuales se han materializado con la **Resolución correspondiente** la cual se adjunta, así mismo especificar que en el periodo de julio, agosto y setiembre se han tramitado las modificaciones, sin embargo la resolución correspondiente figura con fecha de octubre 2023 o en su defecto aún están pendientes de trámite, por lo que el cuadro anterior solo especifica los Adicionales aprobados en los periodos requeridos.

Los documentos referidos, se anexan al presente Informe de acuerdo al orden detallado en el **Cuadro N°01**.

2. CONCLUSIONES:

- Como se ha descrito en el Informe, la información remitida corresponde a las inversiones competencia de esta Coordinación de Supervisión (inversiones por Administración Directa), así mismo especificar que se adjunta el sinceramiento correspondiente considerando lo solicitado por Secretaría General.

En atención a lo referido en el presente documento, se pone de conocimiento de su despacho los documentos adjuntos para que sean remitidos a la **SECRETARÍA GENERAL del Gobierno Regional de Apurímac** en atención a la solicitud impartida por dicha dependencia.

Es cuanto informo a usted, para su conocimiento y fines pertinentes.

Atentamente,

GOBIERNO REGIONAL APURÍMAC
GERENCIA GENERAL REGIONAL
Dirección de la Oficina Regional de Supervisión,
Liquidación y Transferencia de Proyectos de Inversión

FECHA: 21 NOV 2023 EXP: 72422

HORA: PROVEÍDO ADMINISTRATIVO

PARA:

FECHA: 13

SE ADJUNTA:

- 01 FOLDER MANILA EN 13 FOLIOS – DOCUMENTACIÓN DE MODIFICACIONES DEL EXPEDIENTE TÉCNICO Y VALORIZACIONES DE OBRA.
- 01 PLIEGO DE HOJAS – AVISO DE SINCERAMIENTO EN 01 FOLIO.

CC.
ARCHIVO
JAQM

Jr. Puno N° 107, Abancay – Apurímac
Central Telefónica: 083 322170 Anexo 131
www.regionapurimac.gob.pe

GOBIERNO REGIONAL DE APURÍMAC
DIRECCIÓN REGIONAL DE SUPERVISIÓN, LIQUIDACIÓN
Y TRANSFERENCIA DE PROYECTOS DE INVERSIÓN
Ing. Joel Quispe Medina
CIP. 188501
COORDINADOR (a) DE SUPERVISIÓN



GOBIERNO REGIONAL DE APURÍMAC
GERENCIA GENERAL REGIONAL
OFICINA REGIONAL DE SUPERVISIÓN, LIQUIDACIÓN Y
TRANSFERENCIA DE PROYECTOS DE INVERSIÓN

"Año de la Unidad, la Paz y el Desarrollo"



AVISO DE SINCERAMIENTO

Por el presente se hace de conocimiento que a través del Decreto Supremo N°032-2018-PCM de fecha de publicación 23 de Marzo de 2018, se ha derogado el Decreto Supremo N°027-2007-PCM y sus Modificadorias que define y establece las Políticas Nacionales de Obligatorio Cumplimiento para las entidades del Gobierno Nacionales.

En este Contexto normativo, no corresponde emitir la totalidad de información por esta **Coordinación de Supervisión de Proyectos por Administración Directa**, aspecto que va relacionado con las Políticas Nacionales de Obligatorio Cumplimiento, por lo cual no aplica remitir información por parte de esta Coordinación respecto a los siguientes rubros:

1. Informes de Liquidación Final de Obras (Resoluciones de Liquidación):

No corresponde a esta Coordinación, el requerimiento de este ítem corresponde a la Coordinación de Liquidaciones la misma que pertenece a la Oficina Regional de Supervisión, Liquidación y Transferencia de Proyectos de Inversión.

2. Informe de Contrataciones:

No corresponde a esta Coordinación, el requerimiento de este ítem corresponde a la Coordinación de Obras por contrata la misma que pertenece a la Oficina Regional de Supervisión, Liquidación y Transferencia de Proyectos de Inversión

Abancay, 20 de noviembre de 2023.

GOBIERNO REGIONAL DE APURÍMAC
DIRECCIÓN REGIONAL DE SUPERVISIÓN, LIQUIDACIÓN
Y TRANSFERENCIA DE PROYECTOS DE INVERSIÓN
Ing. Joel Quispe Medina
C.P. 188501
COORDINADOR (e) DE SUPERVISIÓN



GOBIERNO REGIONAL DE APURIMAC

GERENCIA GENERAL REGIONAL

"Año de la unidad, la paz y el desarrollo"



RESOLUCIÓN GERENCIAL GENERAL REGIONAL

N° 298 -2023- GR.APURÍMAC/GG.

Abancay, 10 AGO. 2023

VISTOS:

El Memorando N° 01486-2023-GRAP/06/GG de fecha 24/07/2023, Informe N° 244-2023-GRAP/GRI-13 de fecha 24/07/2023, Informe N° 1656-2023-GRAP/09/GRPPAT/09.02/PPTO de fecha 19/07/2023, Memorando N° 1627-2023-GRAP/13/GRI de fecha 18/07/2023, Informe N° 55-2023-GR.APURIMAC/GRI/JCCHS de fecha 14/07/2023, Informe N° 231-2023-GRAP/GRI/SGOBRAS-13.01-RO/D.T.A de fecha 07/07/2023, Informe N° 381-2023-GRAP/08/DRAJ de fecha 30/06/2023, Memorandum N° 1232-2023-GRAP/06/GG de fecha 22/06/2023, Informe N° 013-2023-G.R.APURIMAC/GG/ORSLTPI/P.E.JAQM de fecha 21/06/2023, Informe N° 005-2023-G.R.APURIMAC/GG/DRSLTPI/S.O./F.M.P.Q de fecha 14/06/2023, Carta N° 20-2023-GRAP/GRI/SGOBRAS-13.01-RO/D.T.A de fecha 09/06/2023; y, demás documentos que se adjuntan y forman parte del presente acto resolutorio, y;

CONSIDERANDO:

Que, de conformidad al artículo 191° de la Constitución Política del Perú señala que: Los Gobiernos Regionales, gozan de autonomía política, económica y administrativa en asuntos de su competencia, norma constitucional concordante con los artículos 2° y 4° de la Ley N° 27867, Ley Orgánica de Gobiernos Regionales y sus leyes modificatorias, que establece: "Los Gobiernos Regionales emanan de la voluntad popular. Son personas jurídicas de derecho público, con autonomía política, económica y administrativa en asuntos de su competencia, cuya finalidad esencial es fomentar el desarrollo regional integral sostenible, promoviendo la inversión pública y privada y el empleo y el empleo y garantizar el ejercicio pleno de los derechos y la igualdad de oportunidades de sus habitantes, de acuerdo con los planes y programas nacionales, regionales y locales de desarrollo";

Que, en principio, debe indicarse que la Administración Pública rige su actuación bajo el Principio de Legalidad, recogido en el numeral 1.1) del artículo IV del Título Preliminar de la Ley del Procedimiento Administrativo General, Ley N° 27444, que dispone que "Las autoridades administrativas deben actuar con respeto a la Constitución, la Ley y al Derecho, dentro de las facultades que le estén atribuidas y de acuerdo con los fines para los que les fueron conferidas";

Que, mediante Ley N° 31638 se aprueba el Presupuesto del Sector Público para el Año Fiscal 2023; mediante Resolución Ejecutiva Regional N° 012-2023-G.R.APURIMAC/GR de fecha 05 de enero del 2023, se promulga el Presupuesto Institucional de Gastos correspondiente al Año Fiscal 2023 del Pliego 442: Gobierno Regional del Departamento de Apurímac;

Que, de Artículo 17° del Decreto Supremo 284-2018-EF, que aprueba el Reglamento del Decreto Legislativo N° 1252, Decreto Legislativo que crea el Sistema Nacional de Programación Multianual y Gestión de Inversiones, prevé en el numeral 17.7 que luego de la aprobación del expediente técnico o documento equivalente conforme a la normativa de la materia, se inicia la ejecución física de las inversiones; la misma que en concordancia con el numeral 17.8 señala QUE LAS MODIFICACIONES QUE SE PRESENTAN DURANTE LA EJECUCIÓN FÍSICA DEL PROYECTO DE INVERSIÓN DEBEN MANTENER LA CONCEPCIÓN TÉCNICA, ECONÓMICA Y DIMENSIONAMIENTO. Estas modificaciones son registradas por la UEI antes de ser ejecutadas;

Que, complementariamente a lo establecido en el Decreto Supremo N° 284-2018-EF, que aprueba el Reglamento del Decreto Legislativo N° 1252, que crea el "Sistema Nacional de Programación Multianual y Gestión de Inversiones" en su Art. 13° numeral 13.3 Las UEI cumplen las funciones siguientes: (...) 5. Cautelar que se mantenga la concepción técnica económica y dimensionamiento de los proyectos de inversión durante la ejecución física de estos, por cuanto es de entera responsabilidad de la UEI el cumplimiento de las funciones establecidas en la normativa;

Que, la resolución de contraloría N° 195-88-CG sobre "Normas que Regulan la Ejecución de Obras Públicas por Administración Directa", dispone en su Artículo 1° numeral 1) que las Entidades que programen la Ejecución de Obras bajo esta modalidad deben de contar con la Asignación Presupuestal, el Personal Técnico - Administrativo y los equipos necesarios; luego en el numeral 5) señala que, en la etapa de Construcción la Entidad dispondrá de un Cuaderno de Obra en el cual anotará: "(...) las modificaciones autorizadas (...), así como los problemas que vienen afectando el cumplimiento de los cronogramas establecidos y las constancias de supervisión de la obra";

Que, la Directiva N° 001-2019-EF/63.01, Directiva General del Sistema Nacional de Programación Multianual y Gestión de Inversiones, aprobado por Resolución Directoral N° 001-2019-EF/63.01, en su artículo 5° refiere que: "Expediente técnico: se elabora cuando la inversión comprende por lo menos un componente de obra"; así también, el artículo 33° establece: "33. 1 La ejecución física de las inversiones se inicia luego de la aprobación del expediente técnico o documento equivalente según corresponda, siendo responsabilidad de la UEI efectuar los registros que correspondan en el Banco de Inversiones. 33.2 Las modificaciones durante la ejecución física de las inversiones deben ser registradas por la UEI antes de su ejecución, mediante el Formato N° 08-A: Registros en la fase de





GOBIERNO REGIONAL DE APURIMAC

GERENCIA GENERAL REGIONAL

"Año de la unidad, la paz y el desarrollo"



Ejecución para proyectos de inversión y Formato N° 08-C: Registros en la fase de Ejecución para IOARR, según corresponda, y siempre que se mantenga la concepción técnica y dimensionamiento, en el caso de proyectos de inversión. 33.3 Durante la ejecución física de las inversiones, la UEl debe vigilar permanentemente el avance de las mismas. Inclusive cuando no las ejecute directamente verificando que se mantengan las condiciones, parámetros y cronograma de ejecución previstos en los expedientes técnicos o documentos equivalentes";

Que, para el presente caso en particular, es de observancia lo dispuesto por la Resolución Ejecutiva Regional N° 140-2023-GR.APURIMAC/GR de fecha 28/02/23, que Aprueba las Disposiciones Complementarias y Transitorias para la Aplicación de la Directiva N° 001-2022-GR.APURIMAC/GR. "Lineamientos para la Programación Multianual, Formulación, Evaluación y Ejecución de Inversiones por Administración Directa del Gobierno Regional de Apurímac", aprobada por la Resolución Ejecutiva Regional N° 467-2022-GR.APURIMAC/GR de fecha 23/12/2022, en que estipula lo siguiente: (...) 1) Los trámites administrativos sobre aprobaciones y modificaciones de expedientes técnicos, ampliaciones de plazo, adicionales, deductivos, modificaciones presupuestales, culminación de obras, así como conformaciones y recomendaciones de comisiones y/o comités de recepción y liquidación técnico - financiera, entre otros, que corresponden a la fase de Ejecución de las inversiones del Gobierno Regional de Apurímac por la modalidad de administración directa, iniciados bajo los alcances de la Directiva N° 001-2010 -GRAPURIMAC/PR se tramitarán, regularán y resolverán, según corresponda, conforme a la referida Directiva y demás normativa vigente al momento de su presentación, hasta su culminación en cada caso. Sin perjuicio de ello, las disposiciones de la Directiva N° 001-2022-GR.APURIMAC/GR son aplicables supletoriamente a tales trámites, siempre y cuando no se opongan a lo regulado en la Directiva N° 001-2010-GR.APURIMAC/PR. (...);

Que, bajo esos parámetros normativos, para el presente caso en particular, es de aplicación la Directiva N° 001-2010 -GRAPURIMAC/PR Para la Formulación, Ejecución y Supervisión del Proyecto de la Fase de Inversión por Administración Directa o Encargo del Gobierno Regional de Apurímac, aprobada por la Resolución Ejecutiva Regional N° 147-2010 APURIMAC/PR, que en su numeral 4) del TÍTULO VI - ADICIONALES DE OBRA, sobre el que se contrae el procedimiento de Adicionales de Obra, que establece: "Se considera adicionales de obra aquellas actividades necesarias para alcanzar las metas del proyecto original"; "(...)";

Que, se añade también, que de conformidad a la Directiva N° 001-2010 -GRAPURIMAC/PR, detallada líneas arriba, en su numeral 4) del TÍTULO VIII - PRESUPUESTOS DEDUCTIVOS, el cual establece lo siguiente: "Corresponde al monto que no es necesario emplear para que la obra cumpla con las metas previstas. (...)";

Que, de igual forma, de conformidad a la Directiva N° 001-2010 -GRAPURIMAC/PR Para la Formulación, Ejecución y Supervisión del Proyecto de la Fase de Inversión por Administración Directa o Encargo del Gobierno Regional de Apurímac, aprobada por la Resolución Ejecutiva Regional N° 147-2010 APURIMAC/PR, en su numeral 3, sobre el que se contrae el procedimiento de Ampliación de Presupuestal, se establece: "En caso de requerirse una ampliación presupuestal, el Residente de Obra solicitará de acuerdo a lo indicado en el Título VIII precedente";

Que, mediante RESOLUCIÓN GERENCIAL REGIONAL N° 051-2019-GR/APURIMAC/GRI., de fecha 28/06/2019, se APROBÓ, el Expediente Técnico del proyecto denominado: "MEJORAMIENTO DEL SERVICIO EDUCATIVO DE EDUCACIÓN BÁSICA ESPECIAL 01 PIERRE FRANCOIS JAMET, 12 MOLINOPATA, CEBE - 11 LA SALLE DEL DISTRITO DE ABANCAY, 07 CURAHUASI DEL DISTRITO DE CURAHUASI, PROVINCIA DE ABANCAY, REGIÓN APURIMAC", con Código Unificado N° 2325914, con un presupuesto total de S/. 24,568,518.21 soles, (Veinticuatro Millones Quinientos Sesenta y Ocho Mil Quinientos Dieciocho con 21/100 soles), que se ejecutará por la Modalidad de Ejecución Administración Directa, con un plazo de ejecución de: CEBE N° 11 LA SALLE: 16 meses (480 días calendario), ello, bajo el sustento de los informes técnicos de vistos y demás consideraciones que se cita en el acto resolutorio;

Que, mediante la RESOLUCIÓN GERENCIAL GENERAL REGIONAL N° 392-2022-GR.APURIMAC/GG, de fecha 12/07/2022, mediante el cual se APRUEBA, la MODIFICACIÓN EN FASE DE EJECUCIÓN N° 01 - CON INCREMENTO PRESUPUESTAL del Sub Proyecto: denominado: "MEJORAMIENTO DEL SERVICIO EDUCATIVO DE EDUCACIÓN BÁSICA ESPECIAL CEBE - 11 LA SALLE DEL DISTRITO DE ABANCAY, PROVINCIA DE ABANCAY, REGIÓN APURIMAC", correspondiente al Proyecto de Inversión Pública: "MEJORAMIENTO DEL SERVICIO EDUCATIVO DE EDUCACIÓN BÁSICA ESPECIAL 01 PIERRE FRANCOIS JAMET, 12 MOLINOPATA, CEBE - 11 LA SALLE DEL DISTRITO DE ABANCAY, 07 CURAHUASI DEL DISTRITO DE CURAHUASI, PROVINCIA DE ABANCAY, REGIÓN APURIMAC", con Código Unificado de Inversiones N° 2325914; siendo el incremento Presupuestal de: S/. 2'391,163.16 soles, con un presupuesto total del proyecto de: S/. 11'120,289.66 soles; ello, bajo responsabilidad y demás consideraciones y sustento técnico que se cita en la resolución;

Que, para el caso en particular, se infiere el Informe N° 0152-2022-GORE/MSEBESALLE/RO-WCC de fecha 14/11/2022, donde el Ing. Wilmer Calle Cruz - Residente de Obra, solicita al Supervisor de Obra - James Velasque Rojas, la Revisión y Aprobación del Expediente Técnico Modificado N° 02 (por partidas nuevas, Mayores Metrados y Deductivo de Obra) del Sub Proyecto denominado: "MEJORAMIENTO DEL SERVICIO EDUCATIVO DE EDUCACIÓN BÁSICA ESPECIAL CEBE - 11 LA SALLE DEL DISTRITO DE ABANCAY, PROVINCIA DE ABANCAY, REGIÓN APURIMAC", correspondiente al Proyecto de Inversión Pública en referencia, con CUI N° 2325914, señalando en la parte concluyente los siguiente:



**4.00.- CONCLUSIONES**

- Luego del análisis efectuado al expediente técnico modificado N° 01 aprobado con (RESOLUCIÓN GERENCIAL REGIONAL N° 392-2022-G.R./APURIMAC/GRI) del 12 de Julio del 2022, se muestran ADICIONALES POR PARTIDAS NUEVAS, MAYORES METRADOS, Y DEDUCTIVOS
- plazo de ejecución de la obra según expediente técnico aprobado es de 16 meses calendario, el inicio de la obra es el 13 de Marzo del 2022, por lo tanto, nos encontramos dentro de los plazos para la ejecución del proyecto.
- La Modificación N° 02 No Sustancial del expediente técnico, representa un incremento presupuestal de S/ 2,093,254.87; a la última resolución aprobada (RESOLUCIÓN GERENCIAL REGIONAL N° 392-2022-G.R./APURIMAC/GRI) con un monto de S/ 11,120,289.66
- La modificación del expediente Técnico está conformada por: Partidas nuevas, Mayores metrados y Deductivos vinculantes de obra. Los cuales han sido revisados y evaluados por el residente y supervisor de obra.
- El Presupuesto de la Modificación N° 02 no sustancial de Obra, se obtuvieron a partir de la ejecución y evaluación general de la obra, donde se constató dichas partidas nuevas, mayores metrados y deductivos vinculantes en presencia del supervisor de obra.
- El Expediente Técnico Modificado N°02, contiene las causales que justifican, así como la documentación sustentatoria
 - ✓ INFORME TECNICO DE MODIFICACIONES NO SUSTANCIALES DE OBRA, Expediente firmado por el proyectista y avalado por el Residente y Supervisor de Obra.
 - ✓ Copias de resoluciones, así también las causales de dichas modificaciones
 - ✓ Copias de cuaderno de Obra.
 - ✓ Costos Unitarios, Especificaciones Técnicas, Memoria Descriptiva, Planos de Replanteo, Metrados, Sustento y Justificación desagregados de Gastos Generales, según corresponda.
- Por todo lo anteriormente expuesto, se solicita la Aprobación del Expediente Técnico Modificado N° 02 no sustancial con incremento presupuestal por partidas nuevas, mayores metrados y deductivos vinculantes, en concordancia con lo establecido en las directivas que regulan la ejecución de obras por la modalidad de administración directa.

5.- RECOMENDACIONES

Se recomienda la Aprobación del EXPEDIENTE TECNICO MODIFICADO N° 02, no sustancial con incremento presupuestal por partidas nuevas, mayores metrados y deductivos, con un presupuesto actualizado de S/ 13,213,544.53; para la culminación de las metas programadas según expediente técnico de obra "MEJORAMIENTO DEL SERVICIO EDUCATIVO DE EDUCACION BASICA ESPECIAL CEBE-11 LA SALLE DEL DISTRITO DE ABANCAY, PROVINCIA DE ABANCAY, REGION APURIMAC"

Elo, bajo responsabilidad y demás consideraciones y sustento técnico que se anexa al documento;

Que, a través del Informe N° 043-2022-G.R.APURIMAC/GG/ORSLTPI/S.JVR., de fecha 15/11/2022, el Ing. James Velasque Rojas - Supervisor de Obra, se dirige al Sub Gerente de Obras, en relación a la Modificación N° 02 (por partidas nuevas, Mayores Metrados y Deductivo de Obra) del Sub Proyecto en cuestión, emitiendo su conformidad técnica, desde el ámbito de su competencia administrativa, ello bajo responsabilidad al emisor, sustento técnico y demás consideraciones que se describe en el citado documento;

Que, mediante Informe N° 194-2022-GR.APURIMAC/GRI/SGO-13.01/CO-KJOL de fecha 20/12/2022, el Ing. Kennith Junior Orozco López, Coordinador de Obras, emite su pronunciamiento a la Modificación N° 02 (por partidas nuevas, Mayores Metrados y Deductivo de Obra) del Sub Proyecto en cuestión, manifestando que dicho documento se encuentra Conforme Técnicamente, con el contenido mínimo y los sustentos necesarios según la Directiva N° 01-2010-GR.APURIMAC/PR, por lo que concluye proceder con el trámite administrativo de aprobación vía acto resolutorio por parte de la Gerencia General Regional, previo el cumplimiento administrativo regular, ello bajo responsabilidad al emisor, sustento técnico y demás consideraciones que se describe en el citado documento;

Que, para el caso en particular se infiere la Notificación N° 007-2023-G.R.APURIMAC/GG/DRSLTPI/CSPAD.WCC de fecha 10/04/2023, donde el Ing. Wilmer Calle Cruz en calidad de Coordinador de Supervisión de Proyectos por Administración Directa, solicita al Supervisor de Obra Ing. James Velasque Rojas, informe sobre las acciones y pronunciamiento en relación a la revisión al expediente de Modificación N° 02 del sub proyecto en cuestión, para efectos de continuar con la ejecución de la inversión, la misma, que mediante Notificación N° 001-2023-G.R.APURIMAC/GG/DRSLTPI/S.O./J.V.R. de fecha 11/04/2023, el Supervisor de Obra, emplaza al nuevo Residente de Obra Ing. Diomedes Tambranco Ancco, para su atención;

Que, en atención a ello, se emite la Carta N° 15-2023-GRAP/GRI/SGOBRAS-13.01-RO/D.T.A de fecha 13/04/2023, donde el nuevo residente de obra - Ing. Diomedes Tambranco Ancco, emite observaciones al Expediente Técnico de la Modificación N° 02 (por partidas nuevas, Mayores Metrados y Deductivo de Obra) del Sub Proyecto en cuestión, emplazando al Ing. Sergio Farfan Machacca - Proveedor del Servicio, para efectos del levantamiento de observaciones advertidas, y garantizar la correcta ejecución física del proyecto; ello bajo responsabilidad al emisor, sustento técnico y demás consideraciones que se describe en el citado documento;

Que, mediante Carta N° 01-2023-ING/SFM de fecha 02/05/2023, el Ing. Sergio Farfan Machacca - Proveedor del





GOBIERNO REGIONAL DE APURIMAC

GERENCIA GENERAL REGIONAL

"Año de la unidad, la paz y el desarrollo"



Servicio, remite el levantamiento de observaciones advertidas, al expediente en cuestión, para proceder con el trámite correspondiente, por lo que se remite al Residente de Obra y Supervisor de Obra, para su revisión, evaluación y aprobación mediante acto resolutorio, con el fin de continuar la ejecución física de la obra, **ello bajo responsabilidad al emisor, sustento técnico y demás consideraciones que se describe en el citado documento;**

Que, con referencia a lo manifestado se emite la Carta N° 16-2023-GRAP/GRI/SGOBRAS-13.01-RO/D.T.A de fecha 03/05/2023, donde el Ing. Diomedes Tambranco Ancco – nuevo Residente de Obra, remite al Supervisor de Obra, el levantamiento de observaciones, presentando la modificación al Expediente Técnico y Modificación del presupuesto del Expediente Técnico, del cual podemos inferir y extraer lo siguiente:

4.99. CONCLUSIONES

- Luego del análisis efectuado al Expediente Técnico Modificado N° 01 aprobado con RESOLUCIÓN GERENCIAL REGIONAL N° 392-2022-G.R./APURIMAC/GRI del 12 de julio del 2022 se revisaron ADICIONALES POR PARTIDAS NUEVAS, MAYORES METRADOS, Y DEDUCTIVOS.
- A su vez verificado plazo de ejecución de la obra según expediente técnico aprobado es de 18 meses calendario, el inicio de la obra es el 13 de marzo del 2022, por lo tanto, nos encontramos dentro de los plazos para la ejecución del proyecto.
- La MODIFICACIÓN DEL EXPEDIENTE TÉCNICO N° 02 NO SUSTANCIAL al Expediente Técnico Original, representa un incremento presupuestal de S/ 2,093,254.57; a la última resolución emitida (RESOLUCIÓN GERENCIAL REGIONAL N° 392-2022-G.R./APURIMAC/GRI) por el monto de S/ 11,123,299.55.
- La modificación del Expediente Técnico N° 02 está conformada por Partidas nuevas, Mayores metrados y Deductivos vinculantes de obra, Los cuales han sido revisados y evaluados por el residente y supervisor de obra.
- El Presupuesto de la Modificación N° 02 no sustancial al Expediente Técnico de Obra, se obtuvieron a partir de la ejecución y evaluación general de la obra, donde se constató las partidas nuevas, mayores metrados y deductivos vinculantes en presencia del supervisor de obra.
- El Expediente Técnico Modificado N°02, contiene las causales que justifican, así como la documentación sustentatoria:
 - ✓ INFORME TÉCNICO DE MODIFICACIONES NO SUSTANCIALES DE OBRA, Expediente firmado por el proyectista y avalado por el Residente y Supervisor de Obra.
 - ✓ Copias de resoluciones, copia de Informe de la consulta al proyectista dando a conocer las causales que permiten la modificación.
 - ✓ Copias de cuaderno de Obra.
 - ✓ Costos Unitarios, Especificaciones Técnicas, Memoria Descriptiva, Planos de Replanteo, Metrados, Sustento y Justificación desagregados de Gastos Generales, según correspondencia.
- Por todo lo anteriormente expuesto, se solicita la Aprobación del Expediente Técnico Modificado N° 02 no sustancial con incremento presupuestal por partidas nuevas, mayores metrados, deductivos vinculantes, en concordancia con lo establecido en las directivas que regulan ejecución de obras por la modalidad de administración directa.

5.- RECOMENDACIONES

Se recomienda la Aprobación del EXPEDIENTE TÉCNICO MODIFICADO N° 02 no sustancial e incremento presupuestal por partidas nuevas, mayores metrados y deductivos vinculantes, con presupuesto actualizado de S/ 13,213,544.53; para la culminación de las obras comprometidas, al presupuesto técnico de obra "MEJORAMIENTO DEL SERVICIO EDUCATIVO DE EDUCACIÓN BÁSICA ESPECIAL CEBE-11 LA SALLE DEL DISTRITO DE ABANCAY PROVINCIA DE ABANCAY REGION APURIMAC".

Ello bajo responsabilidad al emisor, sustento técnico y demás consideraciones que se describe en el citado documento;

Que, mediante Informe N° 003-2023-G.R.APURIMAC/GG/ORSLTPI/S.JVR., de fecha 03/05/2023, el Ing. James Velasquez Rojas - Supervisor de Obra, se dirige al Director Regional de Supervisión y Transferencia de Proyectos de Inversión, en relación a la Modificación N° 02 (por partidas nuevas, Mayores Metrados y Deductivo de Obra) del Sub Proyecto en cuestión, emitiendo Opinión Favorable al levantamiento de observaciones advertidas, del cual podemos inferir y extraer lo siguiente:

5. PRONUNCIAMIENTO

Esta supervisión se pronuncia para la aprobación de la modificación del EXPEDIENTE TÉCNICO MODIFICADO N°02 NO SUSTANCIAL, por las razones justificadas anteriormente y detalladas en el mismo expediente presentado, los cuales se consideran necesarias para cumplir con las metas exigidas por el proyecto y la culminación de la obra dentro del plazo establecido.

6. COCLUSIONES Y RECOMENDACIONES

- Revisado el expediente técnico, respecto a la modificación N° 02 – se produce un adicional con incremento presupuestal por Adicionales en mayores metrados, partidas nuevas y deductivos vinculantes en obra, respecto a la RESOLUCIÓN GERENCIAL REGIONAL N° 392-2022-G.R./APURIMAC/GRI del 12 de julio del 2022.
- Las modificaciones del expediente técnico N°02 en relación a partidas nuevas, mayores metrados, deductivos de obra, fueron revisados y evaluados por el residente y el supervisor de obra aprobando dichas observaciones para cumplir con las metas del proyecto.
- El Presupuesto de la Modificación no sustancial N°02 y Presupuesto Deductivo Vinculado de Obra, se obtuvieron a partir del replanteo general durante la ejecución del proyecto, donde se constató dichos adicionales y deductivos en presencia de esta inspección de obra.
- Se recomienda efectuar los trámites administrativos correspondientes mediante un acto resolutorio para la APROBACIÓN DEL EXPEDIENTE TÉCNICO MODIFICADO N° 02, NO SUSTANCIAL, CON UN PRESUPUESTO ACTUALIZADO DE S/ 13,213,544.53; DADO POR MAYORES METRADOS, PARTIDAS

Ello bajo responsabilidad al emisor, sustento técnico y demás consideraciones que se describe en el citado documento;





GOBIERNO REGIONAL DE APURIMAC

GERENCIA GENERAL REGIONAL

"Año de la unidad, la paz y el desarrollo"



298

Que, mediante Notificación N° 010-2023-G.R.APURIMAC/GG/DRSLTPI/CSPAD.WCC de fecha 08/05/2023, el Ing. Wilmer Calle Cruz en calidad de Coordinador de Supervisión de Proyectos por Administración Directa, insta al Supervisor de Obra Ing. James Velasque Rojas, sobre el expediente de modificación en cuestión, no tiene sustento técnico idóneo, por lo que es necesario que el mismo sea debidamente subsanado, Ello, bajo los argumento Técnicos del emisor, y demás consideraciones que se describe en el citado documento;

Que, mediante la Carta N° 18-2023-GRAP/GRI/SGOBRAS-13.01-RO/D.T.A de fecha 10/05/2023, donde el Ing. Diomedes Tambranco Anco – Residente de Obra, remite al Supervisor de Obra, nuevamente el levantamiento de observaciones, presentando la modificación al Expediente Técnico y Modificación del presupuesto del Expediente Técnico, del cual podemos inferir y extraer lo siguiente:

(...) **3.6.- PRESUPUESTO DE OBRA ACTUALIZADO**

Descripción	PRESUPUESTO APROBADO	PARTIDAS NUEVAS	MAYORES METRADOS	DEDUCTIVOS	PRESUPUESTO MODIFICADO
	(A)	(B)	(C)	(D)	(A)+(E)
OBRAS PROVISIONALES, PRELIM	68,637.18	77,243.34	112,104.78	26,273.05	231,712.25
ESTRUCTURAS	3,853,558.74	1,709,208.78	469,856.29	1,310,698.56	4,721,925.25
ARQUITECTURA	2,371,291.54	1,217,689.63	13,267.15	502,414.01	3,099,834.31
INSTALACIONES SANITARIAS	256,059.23	101,819.07	39,319.42	48,473.68	348,724.04
INSTALACIONES ELECTRICAS	525,537.33	61,143.87	10,743.87	43,961.69	553,463.38
INSTALACIONES ESPECIALES	325,387.72	5,195.44	23,693.13	-	354,276.29
MITIGACION AMBIENTAL	29,219.94	7,376.67	-	958.48	35,638.13
PLAN DE VIGILANCIA, PREVENCIÓN	286,446.28	-	-	-	286,446.28
SUB TOTAL COSTO DIRECTO	7,716,137.96	3,179,676.80	668,984.64	1,932,779.47	9,632,019.93
GASTOS GENERALES	912,470.09	299,313.13	79,110.62	228,560.38	1,062,333.46
GASTOS DE SUPERVISION	230,523.58	-	-	5,509.53	236,033.11
EQUIPAMIENTO Y MOBILIARIO	1,103,539.78	-	-	-	1,103,539.78
CAPACITACION	44,700.00	-	-	-	44,700.00
GESTION DE PROYECTOS	46,199.83	-	-	-	46,199.83
ADQUISICION DE TERRENO	784,741.42	-	-	-	784,741.42
CONTROL CONCURRENT	179,787.09	-	-	-	179,787.09
LIQUIDACION DEL PROYECTO	30,720.24	-	-	-	30,720.24
EXPEDIENTE TECNICO	71,469.67	-	-	22,000.00	93,469.67
PRESUPUESTO TOTAL	11,120,289.66	3,478,989.93	748,095.26	2,188,849.38	13,213,544.53

4.- CONCLUSIONES

- Luego del análisis efectuado al Expediente Técnico modificado N° 01 aprobado con (RESOLUCIÓN GERENCIAL REGIONAL N° 392-2022-G.R./APURIMAC/GRI.) del 12 de Julio del 2022. se muestran ADICIONALES POR PARTIDAS NUEVAS, MAYORES METRADOS, Y DEDUCTIVOS
- A su vez verificado plazo de ejecución de la obra según expediente técnico aprobado es de 16 meses calendario, el inicio de la obra es el 13 de marzo del 2022, por lo tanto, nos encontramos dentro de los plazos para la ejecución del proyecto.
- La MODIFICACIÓN DEL EXPEDIENTE N° 02 No Sustancial al Expediente Técnico Original, representa un incremento presupuestal de S/ 2,093,254.87; a la última resolución aprobada (RESOLUCIÓN GERENCIAL REGIONAL N° 392-2022-G.R./APURIMAC/GRI.) por el monto de S/. 11,120,289.66
- La modificación del Expediente Técnico N° 02 está conformada por: Partidas nuevas, Mayores metrados y Deductivos vinculantes de obra, Los cuales han sido revisados y evaluados por el residente y supervisor de obra.
- El Presupuesto de la Modificación N° 02 no sustancial al Expediente Técnico de Obra, se obtuvieron a partir de la ejecución y evaluación general de la obra, donde se constató las partidas nuevas, mayores metrados y deductivos vinculantes en presencia del supervisor de obra.
- El Expediente Técnico Modificado N°02, contiene las causales que justifican, así como la documentación sustentatoria:
 - ✓ INFORME TÉCNICO DE MODIFICACIONES NO SUSTANCIALES DE OBRA, Expediente firmado por el proyectista y avalado por el Residente y Supervisor de Obra.
 - ✓ Copias de resoluciones, copia de informe de la consulta al proyectista dando a conocer las causales que permiten la modificación.
 - ✓ Copias de cuaderno de Obra.
 - ✓ Costos Unitarios, Especificaciones Técnicas, Memoria Descriptiva, Planos de Replanteo, Metrados, Sustento y Justificación desagregados de Gastos Generales, según corresponda.
- Por todo lo anteriormente expuesto, se solicita la Aprobación del Expediente Técnico Modificado N° 02 no sustancial con incremento presupuestal por partidas nuevas, mayores metrados y deductivos vinculantes, en concordancia con lo establecido en las directivas que regulan la ejecución de obras por la modalidad de administración directa.

5.- RECOMENDACIONES

Se recomienda la Aprobación del EXPEDIENTE TÉCNICO MODIFICADO N° 02 no sustancial con incremento presupuestal por partidas nuevas, mayores metrados y deductivos vinculantes; con un presupuesto actualizado de S/. 13,213,544.53; para la





GOBIERNO REGIONAL DE APURÍMAC

GERENCIA GENERAL REGIONAL

"Año de la unidad, la paz y el desarrollo"



culminación de las metas programadas según expediente técnico de obra "MEJORAMIENTO DEL SERVICIO EDUCATIVO DE EDUCACIÓN BÁSICA ESPECIAL CEBE-11 LA SALLE DEL DISTRITO DE ABANCAY, PROVINCIA DE ABANCAY, REGIÓN APURÍMAC", Ello, bajo los argumentos Técnicos del emisor, y demás consideraciones que se describe en el citado documento;

Que, mediante Informe N° 005-2023-G.R.APURIMAC/GG/ORSLTPI/S.JVR., de fecha 12/05/2023, el Ing. James Velasquez Rojas - Supervisor de Obra, se dirige al Director Regional de Supervisión y Transferencia de Proyectos de Inversión, en relación a la Modificación N° 02 (por partidas nuevas, Mayores Metrados y Deductivo de Obra) del Sub Proyecto en cuestión, emitiendo Opinión Favorable al levantamiento de observaciones advertidas, manifestando que fueron revisadas y evaluadas por el Residente y supervisor de obra este último, aprobando dichas observaciones para cumplir con las metas del proyecto; Ello, bajo los argumentos Técnicos al emisor, y demás consideraciones que se describe en el citado documento;

Que, mediante Informe N° 087-2023-G.R.APURIMAC/GG/DRSLTPI/C.S.P.A.D.WCC., recibido en fecha 19/05/2023, el Ing. Wilmer Calle Cruz - Coordinador de Supervisión de Proyectos por Administración Directa, remite al Director Regional de Supervisión, Liquidación y Transferencia de Proyectos de Inversión - Ing. Nilzon Brady Terrazas Valenzuela, su análisis en atención al informe precedente, precisando en la parte conclusiva lo siguiente:

"(...) CONCLUSIONES

- Realizado el análisis de los actuados, así como de los pronunciamientos emitidos por parte del **RESIDENTE DE OBRA** y el **SUPERVISOR DE OBRA**, se deja constancia que la presente modificación ha iniciado el trámite en el año 2022, y esta tiene continuidad en el presente periodo.
- En base al análisis, sustentación y corroboración de los datos expresados en la documentación anexada, así como la verificación y corroboración realizada por la **Unidad Ejecutora de Inversiones** a través de la **Sub Gerencia de Obras y Coordinación de Obras**, conforme a lo detallado en los párrafos anteriores y tomando principalmente como ALICIENTE la VISACIÓN DEL PRESENTE EXPEDIENTE y la OPINIÓN FAVORABLE por parte de la **Supervisor de Obra - Ing. James Velasquez Rojas** a través la **INFORME N° 005-2023-G.R.APURIMAC/GG/ORSLTPI/S.O.JVR.**, así como lo descrito por el **Residente de Obra - Ing. Diomedes Tambranco Ancco** a través del **CARTA N° 18-2023-GR/GRISGOBRAS-13.01-RO/D.T.A.** y documentos adjuntos, se da OPINIÓN FAVORABLE para TRAMITAR el expediente de Modificación En Fase De Ejecución N°02 Con Incremento Presupuestal del subproyecto: **"MEJORAMIENTO DEL SERVICIO EDUCATIVO CEBE -11 LA SALLE DEL DISTRITO DE ABANCAY, PROVINCIA DE ABANCAY, REGIÓN APURÍMAC"**, con base al siguiente detalle:

DESCRIPCION	EXPEDIENTE TECNICO INICIAL	EXPEDIENTE MODIFICADO N°01	ADICIONALES DE OBRA		DEDUCTIVOS DE OBRA	INCREMENTO PRESUPUESTAL N°02	EXPEDIENTE MODIFICADO N°02
			PARTIDAS NUEVAS	MAYORES METRADOS			
COSTO DIRECTO	6,159,041.22	7,716,137.96	2,913,122.37	678,511.38	1,674,966.25	1,916,667.50	9,632,805.46
ADQUISICIÓN DE TERRENO	784,741.42	784,741.42	-	-	-	-	784,741.42
GASTOS GENERALES	344,997.10	912,470.09	267,698.91	80,237.20	198,072.74	149,863.37	1,062,333.46
GESTIÓN DE PROYECTO	35,755.78	46,199.83	-	-	-	-	46,199.83
GASTOS DE SUPERVISIÓN	160,701.20	230,523.58	4,724.00	-	-	4,724.00	235,247.58
LIQUIDACIÓN DE OBRA	24,180.33	30,720.24	-	-	-	-	30,720.24
EXPEDIENTE TÉCNICO	71,469.67	71,469.67	-	22,000.00	-	22,000.00	93,469.67
EQUIPAMIENTO, MOBILIARIO Y MAT. DIDÁCTICO	1,103,539.78	1,103,539.78	-	-	-	-	1,103,539.78
CAPACITACIÓN	44,700.00	44,700.00	-	-	-	-	44,700.00
CONTROL CONCURRENTE	0.00	179,787.09	-	-	-	-	179,787.09
TOTAL	8,729,126.50	11,120,289.66	3,185,545.28	780,748.58	1,873,038.99	2,093,254.87	13,213,544.53

Cuadro N°06, Detalle Final - Modificación N°02

- Se recalca que lo detallado en el Cuadro anterior (**Cuadro N°06, Detalle Final - Modificación N°02**), obedece estrictamente a lo descrito, solicitado y aprobado por la **Residente de Obra - Ing. Diomedes Tambranco Ancco** y el **Supervisor de Obra - Ing. James Velasquez Rojas**, siendo estos profesionales los enteros responsables del proyecto en la etapa de **Ejecución** de acuerdo a lo especificado en la normativa vigente del INVIERTE.PE, Directiva N° 001-2022-GR.APURIMAC/GG y Directiva N° 001-2010-GR.APURIMAC/PR, así como de las Modificaciones y/u otros procedimientos que estos requieran.





- ❖ A través de su despacho se debe derivar el presente Informe y la documentación adjunta a la **UNIDAD EJECUTORA DE INVERSIONES (GERENCIA REGIONAL DE INFRAESTRUCTURA)** del Gobierno Regional de Apurímac, para que, como **dependencia responsable** de la ejecución de esta inversión proceda con la **verificación** correspondiente y realizada la misma de prosiga con los trámites pertinentes del **Expediente De Modificación En Fase De Ejecución N° 02**, con base a los actuados adjuntos tal como se detalla en el presente Informe; **Ello, bajo responsabilidad y demás consideraciones y sustento técnico que se anexa al documento;**

Que, estando al contenido de los actuados se trae a colación el **Memorándum N° 0914-2023-GRAP/06/GG de fecha 24/05/2023**, donde el Gerente General Regional devuelve a la Dirección Regional de Supervisión, Liquidación y Transferencia de Proyectos de Inversión, el Expediente de Modificación N° 02 (por partidas nuevas, Mayores Metrados y Deductivo de Obra) del Sub Proyecto en cuestión, manifestando que conforme a lo acordado en reunión de revisión de la modificación con el Coordinador de Supervisor de Obras por Administración Directa, sírvase incluir el sustento específico que justifique las modificaciones realizadas disgregando lo que corresponda a los adicionales deductivos, partidas nuevas, mayores metrados o incremento de precios, **Ello, bajo responsabilidad y demás consideraciones y sustento técnico que se anexa al documento;**

Que, mediante Carta N° 20-2023-GRAP/GRI/SOBRAS-13.01-RO/D.T.A de fecha 09/06/2023, el Residente de Obra, remite al Supervisor de Obra, el levantamiento de observaciones, en mérito al memorándum precedente, presentando la modificación al Expediente Técnico y Modificación del presupuesto del Expediente Técnico, del cual podemos inferir y extraer lo siguiente:

(...) CUADRO RESUMEN DE VARIACIÓN CON RESPECTO AL COSTO DIRECTO

4.08.- CUADRO RESUMEN DE VARIACIÓN CON RESPECTO AL COSTO TOTAL

CUADRO DE RESUMEN COSTO DIRECTO MODIFICACION N° 02	
EXPEDIENTE A PROBADADO	6,159,041.22
VARIACION DEL EXPEDIENTE MODIFICADO N° 01 POR ACTUALIZACION DE COSTOS	1,557,096.74
VARIACION DEL EXPEDIENTE TEC. MODIFICACIÓN N° 02 POR MAYOR METRADO, PARTIDAS NUEVAS Y DEDUCTIVOS	1,915,881.97
TOTAL DE PRESUPUESTO MODIFICADO	

CUADRO DE RESUMEN COSTO TOTAL MODIFICACION N° 02	
EXPEDIENTE APROBADO	8,729,126.50
VARIACION DEL EXPEDIENTE MODIFICADO N° 01 POR ACTUALIZACION DE COSTOS	2,391,163.16
VARIACION DEL EXPEDIENTE TEC. MODIFICACIÓN N° 02 POR MAYOR METRADO, PARTIDAS NUEVAS Y DEDUCTIVOS	2,093,254.87
TOTAL DE PRESUPUESTO MODIFICADO	

5.- CONCLUSIONES

- Luego del análisis efectuado al Expediente Técnico modificado N° 01 aprobado con (RESOLUCIÓN GERENCIAL REGIONAL N° 392-2022-G.R./APURIMAC/GRI.) del 12 de Julio del 2022. se muestran **ADICIONALES POR PARTIDAS NUEVAS, MAYORES METRADOS, Y DEDUCTIVOS**
- A su vez verificado plazo de ejecución de la obra según expediente técnico aprobado es de 16 meses calendario, el inicio de la obra es el 13 de marzo del 2022, por lo tanto, nos encontramos dentro de los plazos para la ejecución del proyecto.
- La **MODIFICACIÓN DEL EXPEDIENTE N° 02** No Sustancial al Expediente Técnico Original, representa un incremento presupuestal de **S/ 2,093,254.87**; a la última resolución aprobada (**RESOLUCIÓN GERENCIAL REGIONAL N° 392-2022-G.R./APURIMAC/GRI.**) por el monto de **S/ 11,120,289.66**
- La modificación del Expediente Técnico N° 02 está conformada por: Partidas nuevas, Mayores metrados y Deductivos vinculantes de obra, Los cuales han sido revisados y evaluados por el residente y supervisor de obra.
- El Presupuesto de la Modificación N° 02 no sustancial al Expediente Técnico de Obra, se obtuvieron a partir de la ejecución y evaluación general de la obra, donde se constató las partidas nuevas, mayores metrados y deductivos vinculantes en presencia del supervisor de obra.





GOBIERNO REGIONAL DE APURIMAC

GERENCIA GENERAL REGIONAL

"Año de la unidad, la paz y el desarrollo"



- El Expediente Técnico Modificado N° 02, contiene las causales que justifican, así como la documentación sustentatoria:
 - ✓ INFORME TÉCNICO DE MODIFICACIONES NO SUSTANCIALES DE OBRA, Expediente firmado por el proyectista y avalado por el Residente y Supervisor de Obra.
 - ✓ Copias de resoluciones, copia de informe de la consulta al proyectista dando a conocer las causales que permiten la modificación.
 - ✓ Copias de cuaderno de Obra.
 - ✓ Costos Unitarios, Especificaciones Técnicas, Memoria Descriptiva, Planos de Replanteo, Metrados, Sustento y Justificación desagregados de Gastos Generales, según corresponda.
- Por todo lo anteriormente expuesto, se solicita la Aprobación del Expediente Técnico Modificado N° 02 no sustancial con incremento presupuestal por partidas nuevas, mayores metrados y deductivos vinculantes, en concordancia con lo establecido en las directivas que regulan la ejecución de obras por la modalidad de administración directa.

6.- RECOMENDACIONES

Se recomienda la Aprobación del EXPEDIENTE TÉCNICO MODIFICADO N° 02 no sustancial con incremento presupuestal por partidas nuevas, mayores metrados y deductivos vinculantes; con un presupuesto actualizado de S/. 13,213,544.53; para la culminación de las metas programadas según expediente técnico de obra "MEJORAMIENTO DEL SERVICIO EDUCATIVO DE EDUCACIÓN BÁSICA ESPECIAL CEBE-11 LA SALLE DEL DISTRITO DE ABANCAY, PROVINCIA DE ABANCAY, REGIÓN APURIMAC", Ello, bajo responsabilidad y demás consideraciones y sustento técnico que se anexa al documento;

Que, mediante Informe N° 005-2023-G.R.APURIMAC/GG/DRSLTPI/S.O./F.M.P.Q. de fecha 14/06/2023, el Ing. Fidel Portocarrero Quino, Supervisor de Obra, insta al Director Regional de Supervisión y Transferencia de Proyectos de Inversión, en relación a la Modificación N° 02 (por partidas nuevas, Mayores Metrados y Deductivo de Obra) del Sub Proyecto en cuestión, emitiendo Opinión Favorable al levantamiento de observaciones advertidas, manifestando que fueron revisadas y evaluadas por el Residente y supervisor de obra este último, aprobando dichas observaciones para cumplir con las netas del proyecto; Ello, bajo los argumento Técnicos del emisor, y demás consideraciones que se describe en el citado documento;

Que, complementariamente, mediante Informe N° 013-2023-G.R.APURIMAC/GG/DRSLTPI/P.E.JAQM, recibido en fecha 21/06/2023, el Ing. Joel A. Quispe Medina – Profesional Especializado en Ejecución de Proyectos, remite al Director Regional de Supervisión, Liquidación y Transferencia de Proyectos de Inversión – Ing. Washinton Altamirano Guillen, su análisis en atención al informe precedente, precisando en la parte conclusiva lo siguiente:

(...) CONCLUSIONES

- ❖ Realizado el análisis de los actuados; así como de los pronunciamientos emitidos por parte del Residente De Obra y el Supervisor De Obra conforme los períodos correspondientes, se describe y deja constancia que la presente modificación ha iniciado el trámite en el año 2022, habiéndose realizado las diferentes observaciones y consideraciones, las mismas que han sido levantadas dando continuidad en el presente periodo 2023.
- ❖ En base al análisis y sustentación de los datos expresados en la documentación anexada, así como la verificación y corroboración realizada por la Unidad Ejecutora de Inversiones a través de la Sub Gerencia de Obras y Coordinación de Obras, conforme a lo detallado en los párrafos anteriores y tomando principalmente como aliciente la visación del presente expediente y la OPINION FAVORABLE por parte de la Supervisor de Obra – Ing. Fidel Portocarrero Quino a través la INFORME N° 005-2023-G.R.APURIMAC/GG/DRSLTPI/S.O./F.M.P.Q., así como lo descrito por el Residente de Obra – Ing. Diomedes Tambranco Ancco a través del CARTA N° 20-2023-GRAP/GR/SGOBRAS-13.01-RO/D.T.A y documentos adjuntos, se da Opinión Favorable para tramitar el expediente de Modificación En Fase De Ejecución N°02 Con Incremento Presupuestal del subproyecto: "MEJORAMIENTO DEL SERVICIO EDUCATIVO CEBE -11 LA SALLE DEL DISTRITO DE ABANCAY, PROVINCIA DE ABANCAY, REGIÓN APURIMAC", con base al siguiente detalle:

DESCRIPCION	EXPEDIENTE TÉCNICO INICIAL	EXPEDIENTE MODIFICADO N°01	ADICIONALES DE OBRA		DEDUCTIVOS DE OBRA	INCREMENTO PRESUPUESTAL N°02	EXPEDIENTE MODIFICADO N°02
			PARTIDAS NUEVAS	MAYORES METRADOS			
COSTO DIRECTO	6,159,041.22	7,716,137.96	3,179,676.80	668,984.64	1,932,779.47	1,915,881.97	9,632,019.93
ADQUISICIÓN DE TERRENO	784,741.42	784,741.42	-	-	-	-	784,741.42
GASTOS GENERALES	344,997.10	912,470.09	299,313.13	79,110.62	228,560.38	149,863.37	1,062,333.46
GESTIÓN DE PROYECTO	35,755.78	46,199.83	-	-	-	-	46,199.83
GASTOS DE SUPERVISIÓN	160,701.20	230,523.58	5,509.53	-	-	5,509.53	236,033.11
LIQUIDACIÓN DE OBRA	24,180.33	30,720.24	-	-	-	-	30,720.24
EXPEDIENTE TÉCNICO	71,469.67	71,469.67	-	22,000.00	-	22,000.00	93,469.67





GOBIERNO REGIONAL DE APURIMAC

GERENCIA GENERAL REGIONAL

"Año de la unidad, la paz y el desarrollo"



EQUIPAMIENTO, MOBILIARIO Y MAT. DIDÁCTICO	1,103,539.78	1,103,539.78	-	-	-	-	1,103,539.78
CAPACITACIÓN	44,700.00	44,700.00	-	-	-	-	44,700.00
CONTROL CONCURRENTE	-	179,787.09	-	-	-	-	179,787.09
TOTAL	8,729,126.50	11,120,289.66	3,484,499.46	770,095.26	2,161,339.85	2,093,254.87	13,213,544.53

Cuadro N° 06, Detalle Final – Modificación N° 02

- Se deja constancia que de lo detallado en el Cuadro anterior (Cuadro N° 06, Detalle Final – Modificación N° 02), obedece estrictamente a lo descrito, solicitado y aprobado por el Residente de Obra – Ing. Diomedes Tambranco Ancco y el Supervisor de Obra – Ing. Fidel Portocarrero Quino, siendo estos profesionales los enteros responsables del proyecto en la etapa de Ejecución de acuerdo a lo especificado en la normativa vigente del INVIERTE.PE, Directiva N° 001-2022-GR.APURIMAC/GG y Directiva N° 001-2010-GR.APURIMAC/PR, así como de las Modificaciones y/u otros procedimientos que estos requieran.
- Se debe expresar que el presente informe se da considerando específicamente el aspecto técnico sustentado en el expediente de modificación, el mismo que ha sido avalado por el Supervisor de Obra, es así que se solicita a su despacho se proceda con la ratificación correspondiente y se derive el presente a la GERENCIA GENERAL REGIONAL, así mismo se debe expresar que dicha dependencia conforme a su competencia debe realizar la corroboración pertinente del levantamiento de observaciones conforme lo solicitado en el MEMORÁNDUM N° 0914-2023-GRAP/06/GG y determinar la procedencia o no de la modificación con base a sus facultades, es así que de encontrarse conforme continuar con los trámites pertinentes del Expediente De Modificación N° 02 para su aprobación. Ello, bajo responsabilidad y demás consideraciones y sustento técnico que se anexa al documento;

Que, mediante Informe N° 597-2023-GR.APURIMAC/06/GG/DRSLTPI., recibido en fecha 22/06/2023, el Ing. Washintong Altamirano Guillen – Director Regional de Supervisión, Liquidación y Transferencia de Proyectos de Inversión, remite al Gerente Regional de Infraestructura, la Opinión Favorable al Expediente de Modificación N° 02 en fase de ejecución del proyecto en cuestión, para efectos de su aprobación mediante acto resolutorio y posterior registro en el banco de inversiones; ello, bajo responsabilidad, demás consideraciones y sustento técnico que se anexa al documento;

Que, mediante Memorándum N° 1232-2023-GRAP/06/GG de fecha 22/06/2023, la Gerencia General Regional, remite a la Dirección de Asesoría Jurídica, para efectos de su revisión, opinión legal respectiva y la emisión del acto resolutorio, que apruebe el Expediente Técnico de la Modificación en fase de Ejecución N° 02 con Incremento Presupuestal, del proyecto en cuestión;

Que, mediante Informe N° 381-2023-GRAP/08/DRAJ de fecha 29/05/2023, la Dirección Regional de Asesoría Jurídica, emite observaciones al expediente técnico de modificación en fase de ejecución N° 02 del Sub Proyecto en cuestión, manifestando que para el presente caso se debe tener muy en cuenta la aplicación de la Resolución Ejecutiva N° 140-2023-GR.APURIMAC/GR de fecha 28/02/2023, que aprueba las Disposiciones Complementarias y Transitorias para la aplicación de la Directiva N° 001-2022-GR., Ello, bajo los argumentos legales del emisor, y demás consideraciones que se describe en el citado documento;

Que, bajo esas observaciones advertidas, se trae a colación el Informe N° 231-2023-GRAP/GRI/SGOBRAS-13.01-RO/DO/D.T.A de fecha 07/07/2023, donde el Residente de obra – Ing. Diomedes Tambranco Ancco, remite el levantamiento de observaciones advertidas por la Dirección Regional de Asesoría Jurídica, argumentando lo siguiente:

(...) SUSTENTO TÉCNICO DEL EXPEDIENTE TÉCNICO MODIFICADO N° 02

Como se puede observar, el artículo 177 del Reglamento establece la obligación del contratista de revisar el expediente técnico y a partir de dicha revisión presentar al inspector o supervisor un informe técnico en donde -de ser el caso- se señale, por ejemplo, la necesidad de ejecutar prestaciones adicionales originadas por errores o deficiencias advertidas en el expediente técnico de obra, u otros aspectos que sean materia de consulta. Posteriormente, la supervisión o inspección deberá evaluar cada uno de los extremos del informe, realizar las verificaciones correspondientes y emitir su pronunciamiento, el cual debe elevarlo a la Entidad. La residencia previa evaluación y revisión del expediente técnico emite con INFORME N° 164-2022-GRAP/GRI/SGO/RO-ACHS e con INFORME N° 47-2022-GRAP/GRI/SGO/RO-WCC a la entidad para su consulta y opinión favorable por parte del responsable de la elaboración del expediente técnico en donde se detallan las observaciones y deficiencias por errores que fueron consultados el 05 de julio del 2022, las cuales la entidad y el proyectista emiten opinión favorable para su modificación del expediente técnico con CARTA N° 025-2022-GRA-GRI-ING.HETS, CARTA N° 009-2022-GRA/GRI/SGED/ARQ.LBTS e INFORME N° 001-2022-GRA/GRI/SGED/ING.DCC-ING.HTS





En cuanto a las partidas ejecutas sin antes haberlos aprobado mediante resolución es la partida de concreto premezclado $f'c = 210 \text{ kg/cm}^2$ que fue remplazado al concreto $f'c = 210 \text{ kg/cm}^2$ fabricados la misma obra para vigas de cimentación, columnas, vigas peraltadas, losa aligerada, losa llena, placas, escaleras, tanque cisterna y tanque elevado, estas partidas se han deducido y luego reemplazados por concreto premezclado $f'c = 210 \text{ kg/cm}^2$ por la avanzada tecnología, además en sus análisis de concreto considerado en el expediente técnico aprobado la cantidad de la mano de obra calificada y no calificada no es acorde a los análisis del CAPECO. Es por tal motivo que se realizó el cambio y se ejecuta con el mismo presupuesto considerado en el expediente técnico. Se detalla las partidas que se sustituyeron con concreto premezclado:

- 02.04.02.04 VIGAS DE CIMENTACION - CONCRETO PREMEZCLADO $F'c = 210 \text{ KG/CM}^2$
- 02.04.03.04 COLUMNAS - CONCRETO PREMEZCLADO $F'c = 210 \text{ KG/CM}^2$
- 02.04.05.04 VIGAS - CONCRETO PREMEZCLADO $F'c = 210 \text{ KG/CM}^2$
- 02.04.07.05 LOSA ALIGERADA - CONCRETO PREMEZCLADO $f'c = 210 \text{ KG/CM}^2$
- 02.04.08.04 LOSAS MACIZAS - CONCRETO PREMEZCLADO $F'c = 210 \text{ KG/CM}^2$
- 02.04.09.04 PLACAS - CONCRETO PREMEZCLADO $F'c = 210 \text{ KG/CM}^2$
- 02.05.03.04 CONCRETO PREMEZCLADO $F'c = 210 \text{ KG/CM}^2$ EN TANQUE CISTERNA Y TANQUE ELEVADO
- 02.05.04.04 CONCRETO PREMEZCLADO $F'c = 210 \text{ KG/CM}^2$ EN ESCALERAS

Todas estas partidas se consideran debido al avance de la tecnología del concreto premezclado $f'c = 210 \text{ kg/cm}^2$, ahorro de tiempo en la fabricación del concreto y reducción del transporte de concreto a las diferentes partidas por ejecutarse, al mismo tiempo evitar la mala dosificación del concreto fabricado a mano, evitar la segregación del concreto al momento del transporte, fraguado uniforme del concreto. Además, la magnitud de los bloques hace que se requiera mayor cantidad de concreto y el personal obrero no está en la capacidad de producir en mayor cantidad el concreto, su rendimiento de cada cuadrilla es de 18 m^3 por día de acuerdo al expediente técnico, en una losa se requiere más de 50 m^3 por día, lo cual se tendría que conformar 4 cuadrillas por todo el día para el llenado de una losa aligerada, sin embargo, con el concreto premezclado se realiza en menor tiempo y con menor personal.

Las partidas adicionales ejecutadas son componentes de la parte estructural ejemplo la excavación de zanja en roca fija, falsa zapata para el mejoramiento del suelo, que son vicios ocultos a causa de ello no se puede paralizar la obra hasta su aprobación de los adicionales e incluso se debe considerar como ruta crítica.

Las partidas de modificación de encofrado en vigas, placas, losa aligerada se deduce y se reemplaza por el mismo encofrado por error en sus análisis de precios unitarios que no está acorde con el CAPECO y se ejecuta con el mismo presupuesto del expediente técnico asignado, esta partida se encuentra dentro de la ruta crítica la modificación se realiza en paralela a la ejecución para luego aprobar mediante resolución y poder demostrar la cantidad de materiales y la mano de obra.

En cuanto a las partidas nuevas se crean por la necesidad y que no lo consideraron dentro del expediente técnico como el curado de concreto que es de mucha importancia para alcanzar a su resistencia del concreto, el corte y picado de muro para las instalaciones eléctricas e instalaciones sanitarias que dentro de estas partidas se genera personal para cada actividad.

Por otro lado se crea la partida de habilitación de acero en vigas de conexión, columnas, placas, vigas peraltadas, losa aligerada, losa llena, escalera, tanque elevado y rampas en vista de que el proceso constructivo de los aceros es primero corte de acero, elaboración de estribos, amarre de estribos y aceros en citó se realizan varias actividades para llegar a la partida de acero $f_y = 4200 \text{ kg/cm}^2$ grado 60 lo cual al rendimiento considerado en el expediente técnico no se alcanza, el rendimiento del acero en el CAPECO se considera por kg sin tener en cuenta los diámetros de los aceros que se colocan de acuerdo a las partidas expediente técnico que en campo se instala, por ejemplo se realizan estribos de $3/8"$ y $1/2"$ que no suma al rendimiento indicado en el expediente técnico, además la mano de obra calificada y no calificada no está capacitada como en la costa que utilizan mucha tecnología para el mayor avance, es por tal motivo que se crea la partida de habilitado de acero que consiste en el corte y elaboración de estribos. Que está dentro de la partida de acero que necesariamente se realizó y se considera como vicio oculto.

De igual forma se deduce el tarrajeo en cielo raso que dentro del expediente debería ir dos diferentes partidas por las diferencias de altura en cielo raso inclinado y cielo raso normal esto incrementa diferencia en la instalación de andamio y el rendimiento de la mano de obra como se sabe a mayor altura mayor cantidad de andamio y mayor tiempo en su instalación la partida se deduce y se ejecuta con el mismo presupuesto del expediente técnico aprobado

En efecto, el primer párrafo del numeral 34.4 del artículo 34 de la Ley otorga a la Entidad la potestad de aprobar al contratista la ejecución de prestaciones adicionales de obra hasta por el quince por ciento (15%) del monto del contrato original, restándole los presupuestos deductivos vinculados, siempre que respondan a la finalidad del contrato original.





GOBIERNO REGIONAL DE APURIMAC

GERENCIA GENERAL REGIONAL

"Año de la unidad, la paz y el desarrollo"



Asimismo, el numeral 34.5 del artículo 34 de la Ley, señala que "En el supuesto que resulte indispensable la realización de prestaciones adicionales de obra por deficiencias del expediente técnico o situaciones imprevistas posteriores al perfeccionamiento del contrato o por causas no previsibles en el expediente técnico de obra y que no son responsabilidad del contratista, mayores a las establecidas en el numeral precedente y hasta un máximo de cincuenta por ciento (50%) del monto originalmente contratado, sin perjuicio de la responsabilidad que pueda corresponder al proyectista, el Titular de la Entidad puede decidir autorizarlas, siempre que se cuente con los recursos necesarios"

5.00.- CONCLUSIONES

El presupuesto que se ejecutaron las partidas de los adicionales, mayores metrados y partidas nuevas se tomaron de los deductivos vinculantes prácticamente con su mismo presupuesto asignados al expediente técnico aprobado.

El presupuesto para las partidas nuevas y mayores metrados ejecutados, se tomaron del presupuesto asignado al proyecto por lo que son partidas de vicios ocultos y necesarias además se contaba con los recursos suficientes para ejecutar dichos adicionales y así continuar con las actividades y cumplir con la meta programada sin cambiar o modificar la concepción del proyecto

Se encuentran partidas nuevas y mayores metrados a la fecha que no fueron ejecutados y se está esperando su aprobación mediante acto resolutorio y asignación presupuestal y de esa manera cumplir con las metas programadas

El expediente técnico modificado N° 02 requiere ser aprobado en vías de regularización puesto que ya se viene solicitando desde el 15 de noviembre del año 2022 sin poder aprobarlo hasta la fecha, la aprobación del Expediente Técnico Modificado N° 02 fue solicitada con INFORME N° 043-2022-GR.APURIMAC/GG/ORSLTPI/S.O.JVR y EL INFORME N° 151-2022/GRAP/GRI/MSEBESALLE/RO-WCC.

6.00.- RECOMENDACIONES

Se recomienda la Aprobación del EXPEDIENTE TÉCNICO MODIFICADO N° 02 no sustancial con incremento presupuestal por partidas nuevas, mayores metrados y deductivos vinculantes; con un presupuesto actualizado de S/. 13,213,544.53; para la culminación de las metas programadas según expediente técnico de obra "MEJORAMIENTO DEL SERVICIO EDUCATIVO DE EDUCACIÓN BÁSICA ESPECIAL CEBE-11 LA SALLE DEL DISTRITO DE ABANCAY, PROVINCIA DE ABANCAY, REGIÓN APURIMAC"

Remitir el informe técnico del EXPEDIENTE TÉCNICO MODIFICADO N° 02 no sustancial con incremento presupuestal por partidas nuevas, mayores metrados y deductivos vinculantes a la Dirección Regional de Infraestructura para su registro en el Banco de Inversiones sobre la modificación en fase de ejecución N°02 con código unificado 2325914 mediante el formato N° 08-A.

Remitir el informe técnico del EXPEDIENTE TÉCNICO MODIFICADO N° 02 no sustancial con incremento presupuestal por partidas nuevas, mayores metrados y deductivos vinculantes a la Sub Gerencia de Presupuestos para que emita su informe de pronunciamiento técnico presupuestal.

Posterior al registro en el Banco de Inversiones (formato N° 08-A) y el pronunciamiento técnico presupuestal, remitir a la Gerencia General Regional del Gobierno Regional para su aprobación mediante acto resolutorio en vías de regularización. Ello, bajo los argumentos legales del emisor, y demás consideraciones que se describe en el citado documento;

Que, mediante Informe N° 55-2023-GR.APURIMAC/GRI/JCCHS de fecha 14/07/2023, el Coordinador Regional de Infraestructura Econ. Julio Cesar Chalco, emite el Registro de la Modificación en Fase de Ejecución N° 02 con Incremento Presupuestal por Adicionales de Obra (Partidas Nuevas y Mayores Metrados) y Deductivo de Obra del sub proyecto en cuestión, que desde el ámbito de su competencia administrativa señal lo siguiente:

(...) Conclusiones y Recomendaciones.

- ❖ Se ha registrado en el Módulo de Inversiones en el Formato N°08-A la Modificación en Fase de Ejecución N°02 con Incremento presupuestal por Adicionales de Obra (Partidas Nuevas y Mayores Metrados) y Deductivo de Obra del Sub Proyecto de Inversión con Código Único de Inversiones CUI 2325914.
- ❖ Se deberá presentar las Modificaciones en Fase de Ejecución previo a su ejecución conforme indica la Directiva General del Sistema Nacional de Programación Multianual y Gestión de Inversiones, aprobada por Resolución Directoral N° 001-2019-EF/63.01 y la Directiva N°01-2010-GR.APURIMAC/PR, Directiva para Formulación, Ejecución y Supervisión de Proyectos en la Fase de Inversión por Administración Directa o Encargo.
- ❖ Conforme a la Directiva General del Sistema Nacional de Programación Multianual y Gestión de Inversiones, aprobada por Resolución Directoral N° 001-2019-EF/63.01 toda modificación en fase de ejecución durante la ejecución física debe ser registradas antes de su ejecución conforme indica el numeral 33.2 del Artículo 33 de la Directiva. Por lo tanto, la Modificación en Fase de Ejecución N°02 con Incremento presupuestal se pudo apreciar que las partidas nuevas ya fueron ejecutadas. Que el Artículo 33, numeral 33.2 de la Directiva N° 001-2019-EF/63.01 indica. Las modificaciones durante la ejecución física de las inversiones deben ser registradas por la UEI antes de su ejecución, mediante el Formato



Nº 08-A: Registros en la fase de Ejecución para proyectos de inversión y Formato Nº 08-C: Registros en la fase de Ejecución para IOARR, según corresponda, y siempre que se mantenga la concepción técnica y dimensionamiento, en el caso de proyectos de inversión. Por lo tanto, de acuerdo a lo verificado el proceso de ejecución de obra, se pudo apreciar que las partidas nuevas ya fueron ejecutadas.

- ❖ Así mismo Según la Directiva Nº 01-2010-GR.APURIMAC/PR, para Formulación, Ejecución y Supervisión de Proyectos en la Fase de Inversión por Administración Directa o Encargo, Indica en el Capítulo VI Ejecución de Proyectos por Administración Directa o Encargo, ítem 4) Adicionales de Obra (...) Noveno párrafo "No se ejecutará ningún adicional sin haberse promulgado previamente la Resolución de aprobación por la Gerencia General Regional, con la respectiva opinión favorable de la disponibilidad presupuestal por parte de Dirección de Planificación, Presupuesto y Acondicionamiento Territorial. Los adicionales de obra que sean ejecutados sin autorización y aprobación será responsabilidad del Residente y Supervisor de Obra, por consiguiente, verificando el proceso de ejecución de obra, se pudo apreciar que las partidas nuevas ya fueron ejecutadas. Así mismo los adicionales de obra son de naturaleza excepcional, es decir, proceden únicamente cuando su realización resulta indispensable para cumplir correctamente con la finalidad pública que persigue la obra conforme indica la Directiva Nº 01-2010-GR.APURIMAC/PR, para Formulación, Ejecución y Supervisión de Proyectos en la Fase de Inversión por Administración Directa o Encargo, Indica en el Capítulo VI Ejecución de Proyectos por Administración Directa o Encargo, numeral 4) Adicionales de Obra (...) primer párrafo "Se considera adicional de obra aquellas actividades necesarias para alcanzar las metas del proyecto original".
- ❖ Se recomienda derivar el Expediente de la Modificación en Fase de Ejecución a la Sub Gerencia de Presupuesto para la emisión de la Disponibilidad Presupuestal. Ello, bajo los argumentos legales del emisor, y demás consideraciones que se describe en el citado documento;

Que, mediante Informe Nº 1656-2023-GRAP/09/SG.PPTO de fecha 19/06/2023, emitida por el Mag. Angel O. Salcedo Valdarrago – Sub Gerente de Presupuesto, desde el ámbito de su competencia administrativa, se dirige al Gerente Regional de Planeamiento, Presupuesto y Acondicionamiento Territorial con el informe antes mencionado el cual contiene su **OPINION RESPECTO A SOLICITUD DE DISPONIBILIDAD PRESUPUESTARIA PARA LA MODIFICACIÓN EN FASE DE EJECUCIÓN Nº 02 CON INCREMENTO PRESUPUESTAL DEL PROYECTO CON CUI Nº 2325914**, Ello, bajo los argumentos legales del emisor, y demás consideraciones que se describe en el citado documento; del cual podemos extraer lo siguiente:

3.- ANALISIS PRESUPUESTAL

Al respecto, según la información del Aplicativo SSI dicho PIP registra un Costo de inversión Total actualizado de S/ 32 876 357,62 Soles, tiene una ejecución presupuestal acumulada al 31/12/2022 de S/ 16 357 907,60 Soles, y para el presente año cuenta con un PIM 2023 de S/ 6 474 287,00 Soles, el saldo por asignar de acuerdo al costo total del proyecto es de S/ 10 044 163,02 Soles y para el sub proyecto del Servicio de Educación Básica Especial CEBE 11 la Salle el expediente aprobado fue de S/ 11 120 289,66 Soles y con la actual modificación es por S/ 13 213 544,53 Soles, por lo que el monto incrementado es de S/ 2 188 849,38 Soles, monto que considera la ampliación presupuestal Nº 02 en Fase de Ejecución, así mismo la ejecución presupuestal para el presente año es de S/ 3 857 735,48 Soles y de acuerdo al PIM 2023 asignado se contaría con un saldo presupuestal de S/ 1 533 402,52 Soles y según el documento f) y g) de la referencia, el Director y el Coordinador de Supervisión de Proyectos por administración directa de la Dirección Regional de Supervisión, Liquidación y Transferencia de Proyectos de Inversión, señala que la variación en fase de ejecución de la inversión, es como se detalla:

SUB PROYECTO: "MEJORAMIENTO DEL SERVICIO EDUCATIVO DE EDUCACIÓN BÁSICA ESPECIAL 11 LA SALLE DEL DISTRITO DE ABANCAY - ABANCAY - APURIMAC"

Descripción	EXPEDIENTE TÉCNICO	EXPEDIENTE TÉCNICO MODIFICADO Nº 01	INCREMENTO PRESUPUESTAL Nº 02	EXPEDIENTE TÉCNICO MODIFICADO Nº 02
Costo Directo	6.159.041,22	7.716.137,96	1.915.881,57	7.632.026,91
Adquisición de Terreno	784.741,42	784.741,42		784.741,42
Gastos Generales	344.997,10	912.470,09	149.861,37	1.062.331,46
Gestión de Proyectos	35.755,78	46.199,83		10.444,05
Gastos de Supervisión	160.701,20	230.523,58	5309,53	391.234,31
Liquidación de Obra	24.180,33	30.720,24		6.539,91
Expediente Técnico	71.469,67	71.469,67	21.000,00	92.470,34
Equipamiento	1.103.539,78	2.103.539,78		1.103.539,78
Material de Construcción	44.700,00	44.700,00		44.700,00
Control Continuo		179.787,03		179.787,03
Total	8.729.124,50	11.270.289,86	7.012.754,07	14.283.043,93

4.- CONCLUSIONES

En ese sentido, como señala la norma del INVIERT, PE y la Directiva Nº 001-2010-GR.APURIMAC/PR, toda modificación en fase de ejecución del proyecto es responsabilidad de los ejecutores de obra (residente y supervisor de obra) así mismo la Unidad Ejecutora de Inversiones tiene como responsabilidad mantener actualizada la información del Banco de Inversiones y realizar el registro de las modificaciones en fase de ejecución antes de su ejecución.



GOBIERNO REGIONAL DE APURIMAC

GERENCIA GENERAL REGIONAL

"Año de la unidad, la paz y el desarrollo"



29

sugetándose a la concepción técnica y dimensionamiento del proyecto de inversión, cabe señalar que según el informe remitido por el Gerente Regional de Infraestructura señala que se ha realizado el registro en el Banco de Inversiones (Formato N° 08-A Registros en la Fase de Ejecución) correspondiente a la Modificación en Fase de Ejecución con Ampliación Presupuestal N° 02, así mismo, manifiesta que las partidas de la ampliación mencionada ya fueron ejecutadas.

Por lo tanto, en el marco del Sistema Nacional de Programación Multianual de Inversiones, la priorización de la cartera de inversiones del PMI debe tomar en cuenta los criterios de priorización que selecciona las inversiones a ser financiadas total o parcialmente, las cuales están ordenadas según su estado de avance en el ciclo de inversión, y prioriza los proyectos en proceso de ejecución y la conclusión de los proyectos en ejecución, en ese sentido, corresponde priorizar la continuidad y culminación de la ejecución física y financiera del sub proyecto Básica Especial CEE 11 La Salle con CUI 2325914; una vez reconocido la Modificación Presupuestal en fase de ejecución N° 02 con incremento presupuestal mediante acto resolutivo por el Gerente General Regional, para que posterior a este proceso se gestione la asignación de recursos por S/ 2 093 254.87 soles.

Así mismo, para realizar modificaciones presupuestales entre proyectos de inversión de obra considerar el marco normativo del Art 13 de la Ley N° 31638 Ley de Presupuesto del Sector Público para Año Fiscal 2023, para lo cual el área usuaria remitirá posteriormente la propuesta de modificación presupuestal de acuerdo a la cartera de inversiones y prioridades señaladas en la Directiva N° 001-2019-EF/63.11.

Se sugiere remitir el presente a la Gerencia Regional de Infraestructura para su respectiva opinión y trámite correspondiente, previo cumplimiento a todos los requisitos señalados en la Directiva N° 001-2010-GR-APURIMAC/PR, denominada "Para la Formulación, Ejecución y Supervisión de Proyectos en la fase de Inversión por Administración Directa o Encargo".

Que, mediante Informe N° 244-2023-GRAP/GRI-13., de fecha de recepción 24/07/2023, donde el Ing. Dalmer Ascue Meléndez – Gerente Regional de Infraestructura, insta a la Gerencia General Regional el Registro de la Modificación en fase de ejecución N° 02 con Incremento Presupuestal, y se sirva disponer a la Dirección Regional de Asesoría Jurídica, emitir el proyecto de resolución, para la aprobación de la Modificación en Fase de Ejecución N° 02 con incremento Presupuestal por adicionales de Obra (Partidas Nuevas - Mayores Metrados) y deductivo del Sub Proyecto en cuestión, con CUI N° 2312428, en cumplimiento de la Directiva N° 01-2010-GR-APURIMAC/PR; la misma que mediante Memorandum N° 01486-2023-GRAP/06/GG de fecha 24/07/2023 se remite a la DRAJ para las acciones correspondientes, ello, bajo responsabilidad, y demás consideraciones que se cita en el documento;

Que, estando al pronunciamiento favorable contenido en los informes técnicos por parte de la Coordinadora de Proyectos de Inversión, Sub Gerencia de Estudios Definitivos, Sub Gerencia de Obras, Gerencia Regional de Infraestructura, Coordinador de Obras por Administración Directa, Coordinador de Supervisión de Proyectos por Administración Directa, Dirección Regional de Supervisión, Liquidación y Transferencia, Sub Gerencia de Presupuesto, se emite La Opinión Legal N° 423-2022-GRAP/08/DRAJ de fecha 08/08/2023, donde la Dirección de Asesoría Jurídica, cumple con emitir PRONUNCIAMIENTO FAVORABLE para la aprobación resolutive del Expediente Técnico sobre la MODIFICACIÓN EN FASE DE EJECUCIÓN N° 02 CON INCREMENTO PRESUPUESTAL POR ADICIONALES DE OBRA (PARTIDAS NUEVAS Y MAYORES METRADOS) Y DEDUCTIVO DE OBRA - del Sub Proyecto denominado: "MEJORAMIENTO DEL SERVICIO EDUCATIVO DE EDUCACIÓN BÁSICA ESPECIAL CEEB - 11 LA SALLE DEL DISTRITO DE ABANCAY, PROVINCIA DE ABANCAY, REGIÓN APURIMAC", correspondiente al Proyecto de Inversión Pública: "MEJORAMIENTO DEL SERVICIO EDUCATIVO DE EDUCACIÓN BÁSICA ESPECIAL 01 PIERRE FRANCOIS JAMET, 12 MOLINOPATA, CEEB - 11 LA SALLE DEL DISTRITO DE ABANCAY, 07 CURAHUASI DEL DISTRITO DE CURAHUASI, PROVINCIA DE ABANCAY, REGIÓN APURIMAC", con Código Unificado N° 2325914, siendo el incremento Presupuestal de: S/ 2'093,254.87 soles; con un presupuesto total del proyecto de: S/ 13,213,544.53 soles, opinión únicamente inherente al aspecto normativo aplicable; en concordancia con la Directiva N° 001-2010-GR-APURIMAC/PR, denominada "Para La Formulación, Ejecución y Supervisión de Proyectos en la Fase de Inversión por Administración Directa o Encargo", concomitante con la Directiva N° 001-2019-EF/63.01, Directiva General del Sistema Nacional de Programación Multianual y Gestión de Inversiones, sobre el que se contrae el procedimiento de la Ejecución Física de las Inversiones", ello bajo las consideraciones que se cita en el documento;

Que, examinado y vistos los antecedentes documentales, en base a la Veracidad de la Información Justificatoria alcanzada por la UEI en los que se sustenta el expediente, referidos en los considerandos, han evaluado los aspectos

Página 13 de 16





GOBIERNO REGIONAL DE APURIMAC

GERENCIA GENERAL REGIONAL

"Año de la unidad, la paz y el desarrollo"



normativos y técnicos en relación al Expediente Técnico sobre **MODIFICACIÓN EN FASE DE EJECUCIÓN N° 02 - CON INCREMENTO PRESUPUESTAL POR ADICIONALES DE OBRA (PARTIDAS NUEVAS Y MAYORES METRADOS) Y DEDUCTIVO** del Sub Proyecto en cuestión, del cual podemos advertir lo siguiente:

- Este expediente cuenta con los informes técnicos por parte del Residente de Obra, **OPINIONES FAVORABLES DE PROCEDENCIA** del Supervisor de Obra, Coordinador de Supervisión de Proyectos por Administración Directa, Director Regional de Supervisión Liquidación y Transferencia de Proyectos de Inversión, Gerencia Regional de Infraestructura, Sub Gerencia de Presupuesto, profesionales competentes; quiénes señalan que es necesaria la aprobación resolutive del mencionado expediente, para cumplir con el objetivo y finalidad del proyecto.
- En el presente caso, se prepondera el Informe N° 013-2023-G.R.APURIMAC/GG/DRSLTP/P.E.JAQM., recibido en fecha 21/06/2023, donde el Ing. Joel A. Quispe Medina – Profesional Especializado en Ejecución de Proyectos, emite **Opinión Favorable** a la ampliación presupuestal solicitada en vías de regularización, por el Residente / Supervisor, que con el fin de cautelar las metas físicas programadas, los responsables del proyecto justifican sincerando la **MODIFICACIÓN EN FASE DE EJECUCIÓN N° 02 CON INCREMENTO PRESUPUESTAL POR ADICIONALES DE OBRA (PARTIDAS NUEVAS - MAYORES METRADOS) Y DEDUCTIVO DE OBRA - EN VÍAS DE REGULARIZACIÓN** siendo el incremento Presupuestal de: **S/. 2'093,254.87**; con un presupuesto total del proyecto la suma de: **S/. 13,213,544.53** soles.
- Este expediente cuenta con el registro Fase de Ejecución para Proyectos de Inversión mediante **Formato N° 08-A**.
- Este expediente cuenta con el componente de **CONTROL CONCURRENTE** en mérito de la **Ley N° 31358, Ley que establece medidas para la expansión del control concurrente, de manera desagregada al Sub Proyecto en mención.**
- Cabe precisar que el presente trámite, mediante el cual se pretende realizar la **MODIFICACIÓN EN FASE DE EJECUCIÓN N° 02 CON INCREMENTO PRESUPUESTAL POR ADICIONALES DE OBRA (PARTIDAS NUEVAS - MAYORES METRADOS) Y DEDUCTIVO DE OBRA - EN VÍAS DE REGULARIZACIÓN**, ha sido realizado de manera extemporánea, advirtiendo, QUE LAS MODIFICACIONES PRETENDIDAS YA SE HABRÍA EJECUTADO POR PARTE DE LOS RESPONSABLES (Residente, Supervisor), sin estar aprobados resolutive y su registro en Fase de Ejecución, correspondiente en el Banco de Inversiones Formato 08-A, tal como lo exige el marco normativo del INVIERTE.PE; concomitante con la Directiva N° 001-2010-G.R.APURIMAC/PR., denominada "Para Formulación, Ejecución y Supervisión de Proyectos en la Fase de Inversión por Administración Directa o Encargo"; razón por la cual dicho Expediente Técnico se tramita "**EN VÍAS DE REGULARIZACIÓN**"; en consecuencia, corresponde el inicio de deslinde de responsabilidades, a fin de determinar las sanciones a que hubiera lugar, por la demora en el trámite de la solicitud de ampliación presupuestal, conforme a la normativa aplicables al caso.
- El presente Expediente de **MODIFICACIÓN EN FASE DE EJECUCIÓN N° 02 CON INCREMENTO PRESUPUESTAL POR ADICIONALES DE OBRA (PARTIDAS NUEVAS Y MAYORES METRADOS) Y DEDUCTIVO DE OBRA - EN VÍAS DE REGULARIZACIÓN** – del Proyecto en mención - corresponde a una Modificación en la Fase de Ejecución, que se encuentra contemplada en la Directiva N° 001-2019-EF/63.01 - Directiva General del Sistema Nacional de Programación Multianual y Gestión de Inversiones; por lo que en cumplimiento a lo establecido en el Artículo 33° de la referida Directiva, corresponde continuar con el trámite para la Modificación durante la Fase de Ejecución con acto resolutive; siendo que la modificaciones durante la ejecución física de las inversiones deben ser registradas por la UEI antes de su ejecución, mediante el Formato N° 08-A (...); concomitante conforme a las disposiciones contenidas en la Directiva N° 001-2010-G.R.APURIMAC/PR., referente a Ampliaciones Presupuestales.

Que, es menester señalar que los entes administrativos responsables, referidos en los considerandos, han evaluado los aspectos normativos y técnicos en relación al expediente de **MODIFICACIÓN EN FASE DE EJECUCIÓN N° 02 CON INCREMENTO PRESUPUESTAL POR ADICIONALES DE OBRA (PARTIDAS NUEVAS - MAYORES METRADOS) Y DEDUCTIVO DE OBRA - EN VÍAS DE REGULARIZACIÓN** del Sub Proyecto: denominado: **"MEJORAMIENTO DEL SERVICIO EDUCATIVO DE EDUCACIÓN BÁSICA ESPECIAL CEBE - 11 LA SALLE DEL DISTRITO DE ABANCAY, PROVINCIA DE ABANCAY, REGIÓN APURIMAC"**, correspondiente al Proyecto de Inversión Pública: **"MEJORAMIENTO DEL SERVICIO EDUCATIVO DE EDUCACIÓN BÁSICA ESPECIAL 01 PIERRE FRANCOIS JAMET, 12 MOLINOPATA, CEBE - 11 LA SALLE DEL DISTRITO DE ABANCAY, 07 CURAHUASI DEL DISTRITO DE CURAHUASI, PROVINCIA DE ABANCAY, REGIÓN APURIMAC"**, con Código Unificado N° 2325914, como objeto de pronunciamiento, habiendo emitido documentos, opinando por la viabilidad y procedencia de tales extremos, **NO ENCONTRÁNDOSE OPINIÓN DESFAVORABLE O CONTRARIA EN LA PARTE TÉCNICA**; documentos que determinan que se deba proceder a la emisión del acto administrativo aprobatorio respectivo; ello, en virtud al





GOBIERNO REGIONAL DE APURIMAC

GERENCIA GENERAL REGIONAL

"Año de la unidad, la paz y el desarrollo"



298

pronunciamento, informes técnico y opiniones favorables de los responsables del Proyecto de Inversión; quienes han verificado bajo su responsabilidad, el sustento en base a los argumentos legales y técnicos expuestos;

Que, el presente acto resolutorio no implica convalidación de los actos o acciones realizados o por realizarse que no se enmarquen dentro de la normatividad aplicable al caso concreto; en consecuencia, la Gerencia Regional de Infraestructura, y demás Unidades Orgánicas inmersas en su ejecución deberán de cautelar la observancia del marco legal de los procedimientos a implementarse para el cumplimiento de la presente resolución;

Estando a los actuados en sede administrativa, y en atención a lo señalado *Ut Supra*, DEVIENE EN PROCEDENTE la aprobación resolutoria del expediente Técnico de MODIFICACIÓN EN FASE DE EJECUCIÓN N° 02 CON INCREMENTO PRESUPUESTAL POR ADICIONALES DE OBRA (PARTIDAS NUEVAS - MAYORES METRADOS) Y DEDUCTIVO DE OBRA - EN VIAS DE REGULARIZACIÓN del Sub Proyecto: denominado: "MEJORAMIENTO DEL SERVICIO EDUCATIVO DE EDUCACIÓN BÁSICA ESPECIAL CEBE - 11 LA SALLE DEL DISTRITO DE ABANCAY, PROVINCIA DE ABANCAY, REGIÓN APURIMAC", correspondiente al Proyecto de Inversión Pública: "MEJORAMIENTO DEL SERVICIO EDUCATIVO DE EDUCACIÓN BÁSICA ESPECIAL 01 PIERRE FRANCOIS JAMET, 12 MOLINOPATA, CEBE - 11 LA SALLE DEL DISTRITO DE ABANCAY, 07 CURAHUASI DEL DISTRITO DE CURAHUASI, PROVINCIA DE ABANCAY, REGIÓN APURIMAC", con Código Unificado N° 2325914;

Por las consideraciones expuestas, esta Gerencia General Regional en uso de las facultades conferidas y delegadas mediante Resolución Ejecutiva Regional N° 050-2023-GR.APURIMAC/GR, de fecha 20/01/2023, Ley de Base de la Descentralización, Ley N° 27867, Ley Orgánica de los Gobiernos Regionales y sus modificatorias, y el Reglamento de Organizaciones y Funciones (ROF) del Gobierno Regional de Apurímac;

SE RESUELVE:

ARTÍCULO PRIMERO: APROBAR, el Expediente Técnico de MODIFICACIÓN EN FASE DE EJECUCIÓN N° 02 - CON INCREMENTO PRESUPUESTAL POR ADICIONALES DE OBRA (PARTIDAS NUEVAS - MAYORES METRADOS), Y DEDUCTIVO DE OBRA - EN VIAS DE REGULARIZACIÓN del Sub Proyecto denominado: "MEJORAMIENTO DEL SERVICIO EDUCATIVO DE EDUCACIÓN BÁSICA ESPECIAL CEBE - 11 LA SALLE DEL DISTRITO DE ABANCAY, PROVINCIA DE ABANCAY, REGIÓN APURIMAC", correspondiente al Proyecto de Inversión Pública: "MEJORAMIENTO DEL SERVICIO EDUCATIVO DE EDUCACIÓN BÁSICA ESPECIAL 01 PIERRE FRANCOIS JAMET, 12 MOLINOPATA, CEBE - 11 LA SALLE DEL DISTRITO DE ABANCAY, 07 CURAHUASI DEL DISTRITO DE CURAHUASI, PROVINCIA DE ABANCAY, REGIÓN APURIMAC", con Código Unificado de Inversiones N° 2325914; siendo el incremento Presupuestal de: S/. 2'093,254.87; (Dos Millones Noventa y Tres Mil Doscientos Cincuenta y cuatro con 87/100 soles) con un presupuesto total del proyecto la suma de: S/. 13'213,544.53 (Trece Millones Doscientos Trece Mil Quinientos Cuarenta y Cuatro con 53/100 soles), en concordancia a los fundamentos de hecho y derecho expuestos en la parte considerativa de la presente resolución, conforme al siguiente detalle:

DESCRIPCION	EXPEDIENTE TÉCNICO INICIAL	EXPEDIENTE MODIFICADO N°01	ADICIONALES DE OBRA		DEDUCTIVOS DE OBRA	INCREMENTO PRESUPUESTAL N°02	EXPEDIENTE MODIFICADO N°02
			PARTIDAS NUEVAS	MAYORES METRADOS			
COSTO DIRECTO	6,159,041.22	7,716,137.96	3,179,676.80	668,984.64	1,932,779.47	1,915,881.97	9,632,019.93
ADQUISICIÓN DE TERRENO	784,741.42	784,741.42	-	-	-	-	784,741.42
GASTOS GENERALES	344,997.10	912,470.09	299,313.13	79,110.62	228,560.38	149,863.37	1,062,333.46
GESTIÓN DE PROYECTO	35,755.78	46,199.83	-	-	-	-	46,199.83
GASTOS DE SUPERVISIÓN	160,701.20	230,523.58	5,509.53	-	-	5,509.53	236,033.11
LIQUIDACIÓN DE OBRA	24,180.33	30,720.24	-	-	-	-	30,720.24
EXPEDIENTE TÉCNICO	71,469.67	71,469.67	-	22,000.00	-	22,000.00	93,469.67
EQUIPAMIENTO, MOBILIARIO Y MAT. DIDÁCTICO	1,103,539.78	1,103,539.78	-	-	-	-	1,103,539.78
CAPACITACIÓN	44,700.00	44,700.00	-	-	-	-	44,700.00
CONTROL CONCURRENT	-	179,787.09	-	-	-	-	179,787.09
TOTAL	8,729,126.50	11,120,289.66	3,484,499.46	770,095.26	2,161,339.85	2,093,254.87	13,213,544.53

ARTÍCULO SEGUNDO.- REMITIR, copias de los actuados a la Secretaría Técnica de Procedimientos Administrativos Disciplinarios del Gobierno Regional de Apurímac, para el inicio de deslinde de responsabilidades, a fin de determinar las sanciones a que hubiera lugar, por la demora en el trámite de la solicitud de MODIFICACIÓN EN FASE DE EJECUCIÓN N° 02 - CON INCREMENTO PRESUPUESTAL, (EN VIAS DE REGULARIZACIÓN), del Sub proyecto en cuestión, por haberse ejecutado sin contar con actos resolutorios emitidos por la autoridad administrativa competente, conforme a la normativa vigente; sin perjuicio de EXHORTAR A LOS RESPONSABLES DEL PROYECTO - QUE DE REINCIDIR EN LAS MISMAS ACCIONES CONTRARIAS A LA LEY, SE PONDRÁ EN CONOCIMIENTO A LA OFICINA DE PROCURADURÍA PÚBLICA DE LA REGIÓN, PARA DETERMINAR LAS RESPONSABILIDADES CIVILES, PENALES Y ADMINISTRATIVAS QUE CORRESPONDAN.





GOBIERNO REGIONAL DE APURIMAC

GERENCIA GENERAL REGIONAL

"Año de la unidad, la paz y el desarrollo"



ARTÍCULO TERCERO. - EXHORTAR, en la línea de tiempo a los responsables del Proyecto, mayor diligencia en el cumplimiento de sus funciones, bajo responsabilidad, debiendo tener en cuenta la Optimización de los Recursos Públicos y plazos solicitados, en mérito a los Principios de Celeridad, Economía, sencillez y eficacia.

ARTÍCULO CUARTO. - PRECISAR, que el presente acto resolutivo no implica convalidación de los actos o acciones realizadas o por realizarse que no se enmarquen dentro de la normatividad aplicable al caso concreto.

ARTÍCULO QUINTO. - ESTABLECER, que la aprobación del presente Expediente Técnico es de **CARÁCTER EMINENTEMENTE TÉCNICO**; siendo que la ejecución del Proyecto quede supeditada al cumplimiento de la normatividad vigente en cuanto a su priorización y Financiamiento.

ARTÍCULO SEXTO. - DETERMINAR, que, en el caso de existir omisiones, errores, deficiencias, transgresiones técnicas en el Expediente Técnico de **MODIFICACIÓN EN FASE DE EJECUCIÓN N° 02**, la responsabilidad recae en los responsables del proyecto de acuerdo a sus funciones conferidas en el Reglamento de Organización de Funciones y demás instrumentos Legales vigentes.

ARTÍCULO SETIMO. - NOTIFÍQUESE, con la presente Resolución a la Gerencia Regional de Infraestructura y dependencias orgánicas competentes, Sub Gerencia de Obras, Dirección Regional de Supervisión, Liquidaciones y Transferencia de Proyectos de Inversiones, a los responsables de la ejecución del proyecto en mención al Residente de Obra: Ing. Wilmer Calle Cruz; Ing. James Velasque Rojas (en la línea de tiempo) y al actual Residente de Obra Ing. Diomedes Tambranco Ancco y el actual Supervisor de Obra. Ing. Fidel Portocarrero Quino, y demás dependencias competentes, para conocimiento e implementación en lo que les compete y fines de Ley.

ARTÍCULO OCTAVO. - DISPONER, la publicación de la presente Resolución en la Página Web del Gobierno Regional de Apurímac www.regionapurimac.gob.pe de conformidad y en cumplimiento a lo prescrito por Ley de Transparencia y Acceso a la Información.

REGISTRESE, COMUNÍQUESE Y CÚMPLASE

CPCC. CESAR FERNANDO ABARCA VERA
GERENTE GENERAL
GOBIERNO REGIONAL DE APURÍMAC.

CFAVGG
MOCHIDRAJ
AYBVIABOG





GOBIERNO REGIONAL DE APURÍMAC

GERENCIA GENERAL REGIONAL

"Año de la unidad la paz y el desarrollo"



62

Resolución Gerencial General Regional

N° 327 -2022-GR. APURIMAC/GG.

Abancay, 24 AGO. 2023

VISTOS:

El Memorandum N° 01483-2023-GRAP/06/GG de fecha 24/07/23, el Informe N° 243-2023-GRAP/GRI-13 de fecha 20/07/23, el Informe N° 694-2023-GR.APURIMAC/06/GG/DRSLTPI de fecha 14/07/23, Informe N° 162-2023-G.R.APURIMAC/GG/ORSLTPI/CSPAD.WCC de fecha 13/07/2022, Informe N° 042-2023-G.R.APURIMAC/GG/DRSLTPI/SO/LEWV de fecha 28/06/23, Informe N° 166-2023/GRAP/GRI/SGOBRAS-13.01/RO-MQP de fecha 26/06/23, NOTIFICACIÓN DE OBSERVACIONES N° 08-2023-GR.APURIMAC/DRSLTPI/LEWV de fecha 23/06/2023, Informe N° 33-2023-GR.APURIMAC/GG/DRSLTPI/SO/LEWV de fecha 24/04/2023, Informe N° 108-2023/GRAP/GRI/SGOBRAS-13.01/RO-MQP de fecha 17/05/2023, NOTIFICACIÓN DE OBSERVACIONES N° 01-2023-GR.APURIMAC/DRSLTPI/LEWV de fecha 21/04/2023, Informe N° 22-2023-G.R.APURIMAC/GG/DRSLTPI/SO/LEWV de fecha 11/04/2023, Informe N° 20-2023-G.R.APURIMAC/GG/DRSLTPI/LEWV de fecha 29/03/2023, Informe N° 057-2023/GRAP/GRI/SGOBRAS-13.01/RO-MQP de fecha 28/03/2023; y, demás documentos que se adjuntan y forman parte del presente acto resolutivo, y;

CONSIDERANDO:

Que, de conformidad al artículo 191° de la Constitución Política del Perú señala que: Los Gobiernos Regionales, gozan de autonomía política, económica y administrativa en asuntos de su competencia, norma constitucional concordante con los artículos 2° y 4° de la Ley N° 27867, Ley Orgánica de Gobiernos Regionales y sus leyes modificatorias, que establece: "Los Gobiernos Regionales emanan de la voluntad popular. Son personas jurídicas de derecho público, con autonomía política, económica y administrativa en asuntos de su competencia, cuya finalidad esencial es fomentar el desarrollo regional integral sostenible, promoviendo la inversión pública y privada y el empleo y el empleo y garantizar el ejercicio pleno de los derechos y la igualdad de oportunidades de sus habitantes, de acuerdo con los planes y programas nacionales, regionales y locales de desarrollo";

Que, en principio, debe indicarse que la Administración Pública rige su actuación bajo el Principio de Legalidad, recogido en el numeral 1.1) del artículo IV del Título Preliminar de la Ley del Procedimiento Administrativo General, Ley N° 27444, que dispone que "Las autoridades administrativas deben actuar con respeto a la Constitución, la Ley y al Derecho, dentro de las facultades que le estén atribuidas y de acuerdo con los fines para los que les fueron conferidas";

Que, mediante Ley N° 31638 se aprueba el Presupuesto del Sector Público para el Año Fiscal 2023; mediante Resolución Ejecutiva Regional N° 012-2023-G.R. APURIMAC/GR de fecha 05 de enero del 2023, se promulga el Presupuesto Institucional de Gastos correspondiente al Año Fiscal 2023 del Pliego 442: Gobierno Regional del Departamento de Apurímac;

Que, de Artículo 17° del Decreto Supremo 284-2018-EF, que aprueba el Reglamento del Decreto Legislativo N° 1252, Decreto Legislativo que crea el Sistema Nacional de Programación Multianual y Gestión de Inversiones, prevé en el numeral 17.7 que luego de la aprobación del expediente técnico o documento equivalente conforme a la normativa de la materia, se inicia la ejecución física de las inversiones; la misma que en concordancia con el numeral 17.8 señala QUE LAS MODIFICACIONES QUE SE PRESENTAN DURANTE LA EJECUCIÓN FÍSICA DEL PROYECTO DE INVERSIÓN DEBEN MANTENER LA CONCEPCIÓN TÉCNICA, ECONÓMICA Y DIMENSIONAMIENTO. Estas modificaciones son registradas por la UEI antes de ser ejecutadas;

Que, la Resolución de Contraloría N° 195-88-CG sobre "Normas que Regulan la Ejecución de Obras Públicas por Administración Directa", dispone en su Artículo 1° numeral 1) que las Entidades que programen la Ejecución de Obras bajo esta modalidad deben de contar con la Asignación Presupuestal, el Personal Técnico - Administrativo y los equipos necesarios; luego en el numeral 5) señala que, en la etapa de Construcción la Entidad dispondrá de un Cuaderno de Obra en el cual anotará: "(...) las modificaciones autorizadas (...), así como los problemas que vienen afectando el cumplimiento de los cronogramas establecidos y las constancias de supervisión de la obra";

Que, la Directiva N° 001-2019-EF/63.01, Directiva General del Sistema Nacional de Programación Multianual y Gestión de Inversiones, aprobado por Resolución Directoral N° 001-2019-EF/63.01, en su artículo 5° refiere que: "Expediente técnico: se elabora cuando la inversión comprende por lo menos un componente de obra"; así también, el artículo 33° establece: "33.1 La ejecución física de las inversiones se inicia luego de la aprobación del expediente técnico o documento equivalente según corresponda, siendo responsabilidad de la UEI efectuar los registros que correspondan en el Banco de Inversiones. 33.2 Las modificaciones durante la ejecución física de las inversiones deben ser registradas por la UEI antes de su ejecución, mediante el Formato N° 08-A: Registros en la fase de Ejecución para proyectos de inversión y Formato N° 08-C: Registros en la fase de Ejecución para IOARR, según corresponda, y siempre que se mantenga la concepción técnica y dimensionamiento, en el caso de proyectos de inversión. 33.3 Durante la ejecución física de las inversiones, la UEI debe vigilar permanentemente el avance de las mismas. Inclusive





GOBIERNO REGIONAL DE APURÍMAC

GERENCIA GENERAL REGIONAL

"Año de la unidad la paz y el desarrollo"



cuando no las ejecute directamente verificando que se mantengan las condiciones, parámetros y cronograma de ejecución previstos en los expedientes técnicos o documentos equivalentes";

Que, mediante la **Resolución Ejecutiva Regional N° 140-2023-GR.APURIMAC/GR** de fecha 28/02/23, que Aprueba las Disposiciones Complementarias y Transitorias para la Aplicación de la Directiva N° 001-2022-GR.APURIMAC/GR. "Lineamientos para la Programación Multianual, Formulación, Evaluación y Ejecución de Inversiones por Administración Directa del Gobierno Regional de Apurímac", aprobada por la Resolución Ejecutiva Regional N° 467-2022-GR.APURIMAC/GR de fecha 23/12/2022, en que estipula lo siguiente: (...) 1) Los trámites administrativos sobre aprobaciones y modificaciones de expedientes técnicos, ampliaciones de plazo, adicionales, deductivos, modificaciones presupuestales, culminación de obras, así como conformaciones y recomendaciones de comisiones y/o comités de recepción y liquidación técnico - financiera, entre otros, que corresponden a la fase de Ejecución de las inversiones del Gobierno Regional de Apurímac por la modalidad de administración directa, iniciados bajo los alcances de la Directiva N° 001-2010 -GRAPURIMAC/PR, se tramitarán, regularán y resolverán, según corresponda, conforme a la referida Directiva y demás normativa vigente al momento de su presentación, hasta su culminación en cada caso. SIN PERJUICIO DE ELLO, LAS DISPOSICIONES DE LA DIRECTIVA N° 001-2022-GR.APURIMAC/GR SON APLICABLES SUPLETORIAMENTE A TALES TRAMITES, SIEMPRE Y CUANDO NO SE OPONGAN A LO REGULADO EN LA DIRECTIVA N° 001-2010-GR.APURIMAC/PR. (...);

Que, sin perjuicio de lo señalado para el caso en particular, es de observancia supletoria lo dispuesto por la **Resolución Ejecutiva Regional N° 467-2022-GR. APURIMAC/GR** de fecha 23/12/2022, que Aprueba la Directiva N° 001-2022-GR.APURIMAC/GR. "Lineamientos para la Programación Multianual, Formulación, Evaluación y Ejecución de Inversiones por Administración Directa del Gobierno Regional de Apurímac", referente al numeral 8.3.3.7.6. Modificaciones del presupuesto de la Inversión.- en el que estipula lo siguiente: (...) "Toda Modificación del Presupuesto de la Inversión, para incrementos o deductivos, al margen de su monto, se debe ser APROBADO MEDIANTE RESOLUCIÓN DE LA GERENCIA GENERAL REGIONAL, previa sustentación de acuerdo al numeral 8.3.3.9.2 de la presente Directiva (Modificaciones en Fase de Ejecución)", asimismo, en el literal h del numeral 8.3.3.9 señala: "Que las causales para las ampliaciones presupuestales pueden ser, por Actualización de precios, por mayores metrados, partidas nuevas, deductivos (causales que no requiere opinión del proyectista), (...)";

Que, mediante **Resolución Gerencial Regional N° 012-2020-GR. APURIMAC/GRI**, de fecha 13 de marzo del 2020, se aprueba el Expediente Técnico del Proyecto denominado: "MEJORAMIENTO DEL SERVICIO EDUCATIVO EN LOS TRES NIVELES INICIAL 101 DEL CARMELO, PRIMARIA 54045 EL CARMELO Y SECUNDARIA EL CARMELO DE LA LOCALIDAD DE MOLINOPATA, DISTRITO Y PROVINCIA DE ABANCAY - REGIÓN APURIMAC", con un presupuesto total de S/. 27,426,392.35 (Veintisiete millones cuatrocientos veintiséis mil trescientos noventa y dos con 35/100 Soles); ello, bajo responsabilidad y demás consideraciones y sustento técnico que se cita en la resolución;

Que, mediante **Resolución Gerencial Regional N° 048-2022-GR-APURIMAC/GRI**, de fecha 04 de julio del 2022; se aprueba el CAMBIO DE MODALIDAD DE ADMINISTRACIÓN INDIRECTA POR ADMINISTRACIÓN DIRECTA, del proyecto denominado: "MEJORAMIENTO DEL SERVICIO EDUCATIVO EN LOS TRES NIVELES INICIAL 101 DEL CARMELO, PRIMARIA 54045 EL CARMELO Y SECUNDARIA EL CARMELO DE LA LOCALIDAD DE MOLINOPATA, DISTRITO Y PROVINCIA DE ABANCAY - REGIÓN APURIMAC", con un presupuesto total actualizado de S/ 24,779,978.19 (Veinticuatro millones setecientos setenta y nueve mil con novecientos setenta y ocho con 19/100 Soles) con un plazo de ejecución del proyecto: 18 meses(540 días calendarios); ello, bajo responsabilidad y demás consideraciones y sustento técnico que se cita en la resolución;

Que, mediante Informe N° 057-2023/GRAP/GRI/SGOBRAS-13.01/RO-MQP de fecha 28/03/2023 el Ing. Mauro Quispe Palomino- Residente de Obra, remite al Supervisor el Expediente de ampliación presupuestal N° 01 por actualización de costo mano de obra - del proyecto con CUI N° 2293663, para su revisión y fines, del cual podemos inferir y extraer lo siguiente:

(...) CONCLUSIONES:

El Expediente técnico de adicionales N° 01 con incremento presupuestal está conformado por:

- RESOLUCIÓN GERENCIAL GENERAL REGIONAL N° 098-2023- GR. APURIMAC/GG, del 17 de marzo del 2023.
- RESOLUCIÓN MINISTERIAL N° 275-2022-TR. con fecha de 13 de octubre del 2022.

Se efectúa básicamente para la actualización de costo en la mano de obra según la RESOLUCIÓN GERENCIAL GENERAL REGIONAL N° 098-2023- GR. APURIMAC/GG, del 17 de marzo del 2023 en base a la RESOLUCIÓN MINISTERIAL N° 275-2022-TR. con fecha de 13 de octubre del 2022(actualización e incremento en el componente COSTO DIRECTO en personal) el cual se actualiza a partir del 01 de junio del 2022.

El Expediente de actualización, contiene las causales que justifican las modificaciones, así como la documentación sustentatoria necesaria:

- INFORME TÉCNICO DE LA ACTUALIZACIÓN DE COSTO DE MANO DE OBRA, Expediente firmado y avalado por el Residente e Inspector.
- Copias de resoluciones, decreto, así también las causales de dichas modificaciones.
- Cálculo de horas hombre(HH), según Resolución Ministerial N° 275-2022-TR.

RECOMENDACIONES

Se recomienda la aprobación de la actualización al expediente original a través de resolución de la actualización de expediente técnico con





GOBIERNO REGIONAL DE APURÍMAC

GERENCIA GENERAL REGIONAL

"Año de la unidad la paz y el desarrollo"



61

incremento presupuestal de S/D 1,248,134.73 con respecto a la última Resolución Gerencial General N° 048-2022-G.R./APURIMAC/GRI, resultando un nuevo presupuesto de obra S/26,028,112.92., ello, bajo responsabilidad y demás consideraciones y sustento técnico que se cita en la resolución;

327

Que, mediante Informe N° 20-2023-G.R.APURIMAC/GG/DRSLTPI/LEWV de fecha 29/03/2023, el Ing. Wilmer Calle Cruz, en su calidad de Supervisor de Obra, remite informe de ampliación presupuestal N° 01 por actualización de costo mano de obra del proyecto con CUI N° 2293663, al Director Regional de Supervisión, Liquidación y Transferencias de proyectos de Inversión, para su aprobación y realizar el trámite respectivo;

Que, mediante Informe N° 22-2023-GR.APURIMAC/GG/DRSLTPI/SO/LEWV de fecha 11/04/2023, el Ing. Luis Enrique Warthon Varela, en su calidad de supervisor, remite informe de evaluación del trámite de la AMPLIACIÓN PRESUPUESTAL N° 01 POR ACTUALIZACIÓN DE COSTO MANO DE OBRA del proyecto denominado: "MEJORAMIENTO DEL SERVICIO EDUCATIVO EN LOS TRES NIVELES INICIAL 101 DEL CARMELO, PRIMARIA N° 54045 EL CARMELO Y SECUNDARIA EL CARMELO DE LA LOCALIDAD DE MOLINOPATA, DISTRITO Y PROVINCIA DE ABANCAY" con un incremento presupuestal de S/. 1,248,134.73, siendo un monto final del expediente técnico por S/26,028,112.92, ello bajo responsabilidad del emisor, sustento técnico y demás consideraciones descritas en el citado documento;

Que, mediante NOTIFICACIÓN DE OBSERVACIONES N° 01-2023-GR.APURIMAC/DRSLTPI/LEWV de fecha 21/04/2023, se remite las observaciones realizadas con el Informe N° 056-2023-G.R.APURIMAC/GG/ORDLTPI/CSPAD.WCC al expediente de ampliación presupuestal por actualización de mano de obra emitida por el Coordinador de Supervisión para su respectiva evaluación e informe correspondiente, ello bajo responsabilidad del emisor, sustento técnico y demás consideraciones que describe en el citado documento;

Que, mediante Informe N° 108-2023/GRAP/GRI/SGOBRAS-13.01/RO-MQP de fecha 17/05/2023, el Ing. Mauro Quispe Palomino, en su calidad de Residente de obra, desde el ámbito de su competencia administrativa, emite su pronunciamiento, en relación a las observaciones del expediente de ampliación presupuestal N° 01 por actualización de costo mano de obra, ello bajo responsabilidad del emisor, sustento técnico y demás consideraciones descritas en el citado documento;

Que, mediante Informe N° 33-2023-GR.APURIMAC/GG/DRSLTPI/SO/LEWV de fecha 24/04/2023, el Ing. Wilmer Calle Cruz, en su calidad de Coordinador de Supervisión de Proyectos por Administración Directa, remite el levantamiento de observaciones de ampliación Presupuestal por actualización de costo de mano de obra, concluyendo lo siguiente: "SE APRUEBA el trámite de AMPLIACIÓN PRESUPUESTAL N° 01 POR ACTUALIZACIÓN DE COSTO MANO DE OBRA DETERMINADO MEDIANTE EL ANÁLISIS DE COSTOSA UNITARIOS por el monto de S/ 1,248,134.73, que sumado al monto aprobado en el expediente original de S/. 24,779,978.19 mediante Resolución Gerencial Regional N° 048-2022-G.R./APURIMAC/GRI, llega a un costo de S/ 26,028,112.92", ello bajo responsabilidad del emisor, sustento técnico y demás consideraciones descritas en el citado documento;

Que, mediante NOTIFICACIÓN DE OBSERVACIONES N° 08-2023-GR.APURIMAC/DRSLTPI/LEWV de fecha 23/06/2023, se remite las observaciones realizadas con el Informe N° 132 - 2023 - G.R.APURIMAC/GG/ORDLTPI/CSPAD.WCC al expediente de ampliación presupuestal por actualización de mano de obra emitida por el Coordinador de Supervisión para su respectiva evaluación e informe correspondiente, ello bajo responsabilidad del emisor, sustento técnico y demás consideraciones que describe en el citado documento;

Que, mediante Informe N° 166-2023-G.R.APURIMAC/GG/ORDLTPI/CSPAD.WCC recibido en fecha 26/06/2023, el Ing. Mauro Quispe Palomino - Residente de obra, levanta las observaciones a la ampliación de plazo presupuestal N° 01 por actualización de costo de mano de obra del proyecto denominado: "MEJORAMIENTO DEL SERVICIO EDUCATIVO EN LOS TRES NIVELES INICIAL 101 DEL CARMELO, PRIMARIA N° 54045 EL CARMELO Y SECUNDARIA EL CARMELO DE LA LOCALIDAD DE MOLINOPATA, DISTRITO Y PROVINCIA DE ABANCAY", las mismas que se describen en el documento citado, del cual podemos inferir y extraer de la toma fotográfica lo siguiente:

(...)

El Expediente técnico de actualización de costos de mano de obra con incremento presupuestal está conformado por:

- RESOLUCIÓN GERENCIAL GENERAL REGIONAL N° 098-2023- GR. APURIMAC/GG, del 17 de marzo del 2023
- RESOLUCIÓN MINISTERIAL N° 275-2022-TR. con fecha de 13 de octubre del 2022.

El Expediente de actualización, contiene las causales que justifican las modificaciones, así como la documentación sustentatoria necesaria:

- INFORME TÉCNICO DE LA ACTUALIZACIÓN DE COSTO DE MANO DE OBRA, Expediente firmado y avalado por el Residente e Inspector.

Copias de resoluciones, decretos, así también las causales de dichas modificaciones.

- Incremento presupuestal según análisis de costos unitarios S/1,248,134.73
- Presupuesto modificado según análisis de costos unitarios S/ 26,028,112.92.

DESCRIPCIÓN	RESOLUCIÓN GERENCIAL REGIONAL N° 048-2022-G.R./APURIMAC/GRI	1ERA AMPLIACIÓN PRESUPUESTAL POR ACTUALIZACIÓN DE COSTO DE MANO DE OBRA
PRESUPUESTO	24,779,978.19	
VARIACIÓN	0.00	1,248,134.73
% VARIACIÓN	100.00%	5.04%
PRESUPUESTO ACUMULADO	24,779,978.19	26,028,112.92





GOBIERNO REGIONAL DE APURÍMAC

GERENCIA GENERAL REGIONAL

"Año de la unidad la paz y el desarrollo"



% ACUMULADO	100.00%	105.04%
Por lo que se sugiere la APROBACIÓN DEL EXPEDIENTE DE ACTUALIZACIÓN DE COSTO MANO DE OBRA CON INCREMENTO PRESUPUESTAL DE S/. 1,248,134.73 DEBIDO A QUE EL CÁLCULO CON LA ACTUALIZACIÓN MEDIANTE EL ANÁLISIS DE COSTOS UNITARIOS ES COHERENTE Y REAL. POR TANTO, CON RESPECTO A LA ÚLTIMA RESOLUCIÓN GERENCIAL REGIONAL N° 048-2022-G.R./APURIMAC/GRI.), SE TIENE UN INCREMENTO DE S/. 1,248,134.73, RESULTANDO EL NUEVO PRESUPUESTO DE OBRA S/. 26,028,112.92 Y CON UNA VARIACIÓN DE 5.04% A LA ÚLTIMA RESOLUCIÓN APROBADA.		
IX. RECOMENDACIONES		
Por lo que se recomienda la APROBACIÓN DEL EXPEDIENTE DE ACTUALIZACIÓN DE COSTO MANO DE OBRA CON INCREMENTO PRESUPUESTAL DE S/. 1,248,134.73 DEBIDO A QUE EL CÁLCULO CON LA ACTUALIZACIÓN MEDIANTE EL ANÁLISIS DE COSTOS UNITARIOS ES COHERENTE Y REAL. POR TANTO, CON RESPECTO A LA ÚLTIMA RESOLUCIÓN GERENCIAL REGIONAL N° 048-2022-G.R./APURIMAC/GRI.), SE TIENE UN INCREMENTO DE S/. 1,248,134.73 RESULTANDO EL NUEVO PRESUPUESTO DE OBRA S/. 26,028,112.92.		

Que, mediante **Informe N° 42-2023-G.R.APURIMAC/GG/DRSLTP/ISO/LEWV**, recibido en fecha **28/06/23**, el Arq. Luis Enrique Warthon Varela- Supervisor de Obra - remite la evaluación técnica del levantamiento de observaciones al Director Regional de Supervisión, Liquidación y Tránsito de Proyectos de Inversión del Gobierno Regional de Apurímac, manifestando que se ha superado y aprueba el levantamiento de observaciones a la Modificación Presupuestal N° 01, del cual podemos inferir y extraer lo siguiente:

(...)

2.- OPINIÓN TÉCNICA

De acuerdo al trámite requerido **AMPLIACIÓN PRESUPUESTAL N° 01 POR ACTUALIZACIÓN DE COSTO MANO DE OBRA**, descrito en los cuadros mostrados en el ítem 4.1 y 4.2, analizados de acuerdo a la **RESOLUCIÓN GERENCIAL GENERAL REGIONAL N° 098-2023- GR. APURIMAC/GG**, del 17 de marzo del 2023 y la **RESOLUCIÓN MINISTERIAL N° 275-2022-TR** de 13 de octubre de 2022 en donde se detalla de un aumento general sobre su Jornal Básico diario, según las siguientes categorías. Operario: S/ 6.20. Oficial: S/ 4.70. Peón: S/ 4.30. Resultado a este tiene los nuevos costos de horas hombre (HH): Operario: S/ 27.67. Oficial: S/21.76. Peón: S/ 19.68, realizando la actualización se tiene un incremento presupuestal de S/. 1,248,134.73, con respecto a la **RESOLUCIÓN GERENCIAL REGIONAL N° 048-2022-G.R./APURIMAC/GRI** de S/. 24,779,978.19. Llegando al costo actualizado de S/. 26,028,112.92.

De acuerdo al análisis de modificación del presupuesto mediante el reajuste por fórmula polinómica se tiene un incremento presupuestal de S/. 1,212,721.83 con respecto a la **RESOLUCIÓN GERENCIAL REGIONAL N° 048-2022-G.R./APURIMAC/GRI** de S/. 24,779,978.19. Llegando al costo actualizado de S/. 25,992,700.02.

Es así que se opta por elegir la primera opción (actualización de costos de mano de obra por el análisis de costos unitarios, con fecha tal como indica la **RESOLUCIÓN MINISTERIAL N° 275-2022-TR**), debido a que este genera un resultado más coherente y real, resultando un incremento de S/. 1,248,134.73. Por lo tanto, SE APRUEBA el trámite de **AMPLIACIÓN PRESUPUESTAL N° 01 POR ACTUALIZACIÓN DE COSTO MANO DE OBRA**.

3.- CONCLUSIONES

El Expediente técnico de **AMPLIACIÓN PRESUPUESTAL N° 01 POR ACTUALIZACIÓN DE COSTOS DE MANO DE OBRA** con incremento presupuestal está conformado por:

- RESOLUCIÓN GERENCIAL GENERAL REGIONAL N° 098-2023- GR. APURIMAC/GG, del 17 de marzo del 2023.
- RESOLUCIÓN MINISTERIAL N° 275-2022-TR. con fecha de 13 de octubre del 2022.

De acuerdo a lo verificado, evaluado y analizado del expediente de **AMPLIACIÓN PRESUPUESTAL N° 01 POR ACTUALIZACIÓN DE COSTOS DE MANO DE OBRA**, se ha corroborado que la información emitida por la residencia cumple con lo especificado en la Directiva 001-2022-GR. APURIMAC/GR.

Por otra parte, de la **MODIFICACIÓN DEL PRESUPUESTO POR ACTUALIZACIÓN DE COSTO DE MANO DE OBRA POR COSTOS UNITARIOS** tiene un incremento presupuestal por la actualización de costos de mano de obra mediante el análisis de precios unitarios es de S/. 1,248,134.73, con respecto a la **RESOLUCIÓN GERENCIAL REGIONAL N° 048-2022-G.R./APURIMAC/GRI** de S/. 24,779,978.19 llegando al costo actualizado de S/. 26,028,112.92 con una variación del 5.04%. con respecto a la última resolución aprobada; mientras que la actualización de costos de mano de obra mediante el reajuste por fórmula polinómica tiene un incremento presupuestal de S/. 1,212,721.83, con respecto a la **RESOLUCIÓN GERENCIAL REGIONAL N° 048-2022-G.R./APURIMAC/GRI** de S/. 24,779,978.19. Llegando al costo actualizado de S/. 25,992,700.02 con una variación del 4.89%, con respecto a la última resolución aprobada.

Es así que se opta por elegir la primera opción (actualización de costos de mano de obra por el análisis de costos unitarios, con fecha tal como indica la **RESOLUCIÓN MINISTERIAL N° 275-2022-TR**), debido a que este genera un resultado más coherente y real, resultando un incremento de S/. 1,248,134.73.



Por lo tanto, SE APRUEBA el trámite de AMPLIACIÓN PRESUPUESTAL N° 01 POR ACTUALIZACIÓN DE COSTO MANO DE OBRA DETERMINADO MEDIANTE EL ANÁLISIS DE COSTOS UNITARIOS por el monto de S/. 1,248,134.73. SIENDO EL PRESUPUESTO TOTAL ACTUALIZADO DE S/. 26,028,112.92, de acuerdo a la estructura de gasto siguiente:

ESTRUCTURA DE GASTO - AMPLIACIÓN PRESUPUESTAL N° 01		
DESCRIPCIÓN	PRESUPUESTO APROBADO POR RESOLUCIÓN GENERAL REGIONAL N° 046-2022-GR/APURIMAC	PRESUPUESTO APROBADO POR AMPLIACIÓN PRESUPUESTAL
COSTO DIRECTO DEL EXP. APROBADO	19,618,264.94	19,618,264.94
AMPLIACIÓN PRESUPUESTAL N° 01		1,248,134.73
COSTO DIRECTO TOTAL		20,866,400.67
COSTO INDIRECTO	5,038,329.78	5,038,329.78
GASTOS GENERALES	1,516,996.35	1,516,996.35
GASTOS DE SUPERVISIÓN	1,160,127.03	1,160,127.03
COMPONENTE MOBILIARIO	545,146.00	545,146.00
COMPONENTE DE EQUIPAMIENTO	903,148.43	903,148.43
MATERIAL EDUCATIVO	138,498.00	138,498.00
COMPONENTE DE CAPACITACIÓN	105,756.40	105,756.40
GESTIÓN DE PROYECTO	320,504.50	320,504.50
EXPEDIENTE TÉCNICO	259,628.37	259,628.37
LIQUIDACIÓN DE PROYECTO	88,524.70	88,524.70
PRESUPUESTO TOTAL	24,654,634.72	26,028,112.92
CONTROL CONCURRENTE	123,283.47	123,283.47
PRESUPUESTO TOTAL DE LA INVERSIÓN	24,779,978.19	26,028,112.92

4.- RECOMENDACIONES

Se recomienda elevar el presente informe a la Gerencia General Regional para la aprobación resolutive DEL EXPEDIENTE DE ACTUALIZACIÓN DE COSTOS DE MANO DE OBRA CON INCREMENTO PRESUPUESTAL POR EL MONTO DE S/. 1,248,134.73.

En base al informe y los documentos de justificación se solicita proseguir el trámite de la "Modificación presupuestal N° 08 debido a la ejecución de Partidas Nuevas y mayores Metrados con deductivo vinculante" por un monto total en decremento de 243,082.91 nuevos soles, la cual está sustentado adecuadamente con el INFORME N° 116-2023-GR/APURIMAC/GR/SGOBRAS-RO-GEC del residente de obra y así mismo se basa legalmente en la Directiva N° 001 - 2022 - GR.APURIMAC / GR, denominada para la formulación, ejecución y supervisión de proyectos en la fase de inversión por administración directa aprobada por Resolución Ejecutiva Regional N° 467-2022-GR.APURIMAC/GR del 23 de diciembre del 2022. Ello, bajo responsabilidad y demás consideraciones y sustento técnico que se anexa al documento.

Que, complementariamente, se emite el Informe N° 162-2023-G.R.APURIMAC/GG/ORSLTPI/CSPAD.WCC de fecha 13/07/2023, emanada por el Ing. Wilmer Calle Cruz, en su calidad de Coordinador de Supervisión de Proyectos por Administración Directa, quien desde el ámbito de su competencia administrativa, se pronuncia con su análisis técnico, a la modificación en cuestión, y da **OPINIÓN FAVORABLE** para **TRAMITAR** el expediente de **MODIFICACIÓN EN FASE DE EJECUCIÓN N° 01 - CON INCREMENTO PRESUPUESTAL POR ACTUALIZACIÓN DE COSTOS DE MANO DE OBRA** del proyecto con CUI N° 2293663, argumentado lo siguiente:

(...)

A. CONCLUSIONES

- ❖ Del contenido descrito en la sección **C. Análisis**, se debe expresar que las consideraciones corroboradas se dan estrictamente amparadas en el aspecto técnico correspondiente, conforme el sustento adjunto por los responsables de la inversión.
- ❖ De lo mencionado, con base al análisis, sustentación y corroboración de los datos expresados en la documentación anexada, conforme lo detallado en los párrafos anteriores y tomando principalmente como aliciente la visación del presente expediente y la **APROBACIÓN** por parte del Supervisor de Obra - Arq. Luis Enrique Warthon Varela a través del INFORME N° 042-2023-G.R. APURIMAC/GG/DRSLTPI/SO/LEWV, así como lo descrito por el Residente de Obra - Ing. Mauro Quispe Palomino a través del INFORME N° 0166-2023/GRAP/GR/SGOBRAS-13.01/RO-MQP y documentos adjuntos, se da **OPINIÓN FAVORABLE** para tramitar el expediente de Modificación En Fase De Ejecución N° 01 con incremento presupuestal por actualización de costo de mano de obra del proyecto: **"MEJORAMIENTO DEL SERVICIO EDUCATIVO EN LOS TRES NIVELES INICIAL 101 DEL CARMELO, PRIMARIA N° 54045 EL CARMELO Y SECUNDARIA EL CARMELO DE LA LOCALIDAD DE MOLINOPATA, DISTRITO Y PROVINCIA DE ABANCAY"**, con base al siguiente detalle:



GOBIERNO REGIONAL DE APURÍMAC

GERENCIA GENERAL REGIONAL

"Año de la unidad la paz y el desarrollo"



GOBIERNO REGIONAL
DE APURÍMAC

PRESUPUESTO DE OBRA	PRESUPUESTO EXPEDIENTE TÉCNICO	INCREMENTO PRESUPUESTAL N°01 - ACTUALIZACIÓN DE COSTOS	PRESUPUESTO MODIFICADO N°01
COSTO DIRECTO	19,518,364.94	1,248,134.73	20,866,499.67
GASTOS GENERALES	1,516,996.35		1,516,996.35
GASTOS DE SUPERVISIÓN	1,160,127.03		1,160,127.03
MOBILIARIO	545,146.00		545,146.00
EQUIPAMIENTO	903,148.43		903,148.43
MATERIAL EDUCATIVO	138,498.00		138,498.00
CAPACITACIÓN	105,756.40		105,756.40
GESTIÓN DE PROYECTO	320,504.50		320,504.50
EXPEDIENTE TÉCNICO	259,628.37		259,628.37
CONTROL CONCURRENTE	123,283.47		123,283.47
LIQUIDACIÓN DE OBRA	88,524.70		88,524.70
TOTAL	24,779,979.19	1,248,134.73	26,028,112.92

Cuadro N°04, Detalle Final - Modificación N°01

- Se recalca que lo detallado en el Cuadro anterior Cuadro N° 04, **Detalle Final - Modificación N° 01**, obedece estrictamente a lo descrito, solicitado y aprobado por el Residente de Obra - Ing. Mauro Quispe Palomino y el Supervisor de Obra - Arq. Luis Enrique Warthon Valera, siendo estos profesionales los enteros responsables del proyecto en la etapa de Ejecución de acuerdo a lo especificado en la normativa vigente del INVIERTE.PE y Directiva N° 001-2022-GR.APURIMAC/GG, así como de las Modificaciones y/u otros procedimientos que estos requieran.
- Se debe expresar que el presente informe se da considerando específicamente el aspecto técnico sustentado en el expediente de modificación, el mismo que ha sido avalado por el Supervisor de Obra, es así que se solicita a su despacho se proceda con la corroboración correspondiente y se derive el presente a la **UNIDAD EJECUTORA DE INVERSIONES (GERENCIA REGIONAL DE INFRAESTRUCTURA)** así mismo se debe expresar que dicha **dependencia** en su calidad de responsable de la inversión debe realizar la evaluación correspondiente de la procedencia o no de la modificación con base a sus facultades y de encontrarse conforme continuar con los trámites pertinentes del expediente de Modificación N° 01 para su aprobación; Ello, bajo responsabilidad y demás consideraciones y sustento técnico que se anexa al documento

Que, mediante Informe N° 694-2023-GR.APURIMAC/06/GG/DRSLTPI de fecha 14/07/2023, el Ing. Washington Altamirano Guillen Director Regional de Supervisión, Liquidación y Transferencia de Proyectos de Inversión, remite a la Gerencia Regional de Infraestructura, la Opinión Favorable al Expediente de MODIFICACIÓN EN FASE DE EJECUCIÓN N° 01 - CON INCREMENTO PRESUPUESTAL POR ACTUALIZACIÓN DE COSTOS DE MANO DE OBRA, indicando: "En consideración a la base legal del presente informe, y a los informes de los responsables de la ejecución de la obra, residente de obra, supervisor de obra, quienes declaran que expediente de modificación en fase de ejecución N° Pon incremento presupuesta por actualización de costos de mano de obra, está plenamente justificado técnica y legalmente y es el reflejo real de la necesidad que requiere la obra, por tanto, aprueban el sustento técnico del expediente de modificación en fase de ejecución N° 01 con incremento presupuestal por actualización de costos de mano de obra; asimismo, teniendo en consideración la revisión efectuada por el coordinador de supervisión del proyecto, quien otorga opinión técnica favorable, la Oficina Regional de Supervisión, en cumplimiento de lo establecido en la Directiva N° 001-2022-GR. APURIMAC/GR, cumple con otorgar opinión favorable al expediente de modificación en fase de ejecución N° 01 con incremento presupuestal por actualización de costos de mano de obra, en los términos aprobados por el supervisor del proyecto; por tanto, dentro del plazo establecido, cumpla con remitir a su despacho, a fin de que en adición a sus funciones en su condición de área usuaria y unidad orgánica, cumpla con efectuar el último filtro, y disponga su revisión, evaluación y se proceda a su aprobación vía acto resolutorio"; ello bajo responsabilidad del emisor, sustento técnico y demás consideraciones que se describe el citado documento;

Que, mediante Informe N° 243-2023-GRAP/GRI-13 de fecha 20/07/2023, emitida por el Gerente Regional de Infraestructura, insta y pone en conocimiento al Gerente General Regional, el Expediente de MODIFICACIÓN EN FASE DE EJECUCIÓN N° 01 - CON INCREMENTO PRESUPUESTAL POR ACTUALIZACIÓN DE COSTOS DE MANO DE OBRA, del proyecto con CUI N° 2293663, con un presupuesto adicional de S/. 1,248,134.73 soles, siendo el presupuesto total del proyecto de S/. 26,028,112.92 soles, indicando: "Estando a las Conclusiones que, conforme al procedimiento regular establecido en la Directiva N° 001-2022-GR. APURIMAC/GR. APURIMAC/GR, el presente expediente cuenta con los requisitos técnicos y legales, que hacen procedente su aprobación; por la tanto, se otorga opinión favorable, al expediente de modificación en fase de ejecución en fase de ejecución N°01 con incremento presupuestal por actualización de costos de mano de obra y solicita que por intermedio de edición a sus funciones y competencias, se disponga realizar la acción que corresponda, como es aprobación mediante acto resolutorio y su posterior registro correspondiente" por tanto, solicita se remite a la Dirección de Asesoría Jurídica, dicho expediente administrativo, para su revisión y se formule la emisión del acto resolutorio sobre la aprobación del expediente técnico de la modificación en fase de ejecución N° 01 - con incremento presupuestal por actualización de costos de mano de obra;





GOBIERNO REGIONAL DE APURÍMAC

GERENCIA GENERAL REGIONAL

"Año de la unidad la paz y el desarrollo"



59

Que, mediante Memorandum N° 01483-2023-GRAP/06/GG de fecha 24/07/2023, el Gerente General Regional, Dispone se remita a la Dirección Regional de Asesoría Jurídica, el Expediente Técnico de MODIFICACIÓN PRESUPUESTAL DEL EXPEDIENTE TÉCNICO N° 01 EN FASE DE EJECUCIÓN CON INCREMENTO PRESUPUESTAL POR ACTUALIZACIÓN DE COSTOS DE MANO DE OBRA - del proyecto con CUI N° 2293663, para efectos de su evaluación, y de encontrar favorable, se emita el acto resolutorio correspondiente, de acuerdo a la normativa aplicable, ello bajo responsabilidad y demás consideraciones que se describe en el citado documento;

327

Que, estando al pronunciamiento favorable contenido en los informes técnicos por parte del Residente de Obra, Supervisor de Obra, Sub Gerencia de Obras, Gerencia Regional de Infraestructura, Coordinador de Obras por Administración Directa, Coordinador de Supervisión de Proyectos por Administración Directa, Dirección Regional de Supervisión, Liquidación y Transferencia, se emite la Opinión Legal N° 431-2023-GRAP/08/DRAJ de fecha 10/08/2023, donde la Dirección de Asesoría Jurídica, cumple con emitir PRONUNCIAMIENTO FAVORABLE para la aprobación resolutoria del Expediente Técnico sobre MODIFICACIÓN EN FASE DE EJECUCIÓN N° 01 - CON INCREMENTO PRESUPUESTAL POR ACTUALIZACIÓN DE COSTOS DE MANO DE OBRA del proyecto denominado: "MEJORAMIENTO DEL SERVICIO EDUCATIVO EN LOS TRES NIVELES INICIAL 101 DEL CARMELO, PRIMARIA N° 54045 EL CARMELO Y SECUNDARIA EL CARMELO DE LA LOCALIDAD DE MOLINOPATA, DISTRITO Y PROVINCIA DE ABANCAY", con Código Único de Inversión N° 2293663; con un Incremento Presupuestal -por actualización de costos del proyecto en mención con un presupuesto adicional de S/. 1,248,134.73 soles, siendo el presupuesto total del proyecto de S/. 26,028,112.92 soles, opinión únicamente inherente al aspecto normativo aplicable; en concordancia con la Directiva N° 002-2010-GR-APURIMAC/PR, denominada "Para La Formulación, Ejecución y Supervisión de Proyectos en la Fase de Inversión por Administración Directa o Encargo", y de aplicación supletoria la Directiva N° 001-2022-GR-APURIMAC/GR. "Lineamientos para la Programación Multianual, Formulación, Evaluación y Ejecución de Inversiones por Administración Directa del Gobierno Regional de Apurímac", concomitantes con la Directiva N° 001-2019-EF/63.01, Directiva General del Sistema Nacional de Programación Multianual y Gestión de Inversiones, sobre el que se contrae el procedimiento de la Ejecución Física de las Inversiones", ello bajo las consideraciones que se cita en el documento;

Que, vistos los antecedentes documentales, y en base a la Veracidad de la Información Justificadora alcanzada por la UEI en los que se sustenta el expediente, referidos en los considerandos, han evaluado los aspectos normativos y técnicos en relación al Expediente Técnico sobre CON INCREMENTO PRESUPUESTAL POR ACTUALIZACIÓN DE COSTOS DE MANO DE OBRA, con Código Único de Inversión N° 2293663, del cual podemos advertir lo siguiente:

- ❖ Este expediente cuenta con los informes técnicos por parte del Residente de Obra, OPINIONES FAVORABLES DE PROCEDENCIA del Supervisor de Obra, Coordinador de Supervisión de Proyectos por Administración Directa, Director Regional de Supervisión Liquidación y Transferencia de Proyectos de Inversión, Gerencia Regional de Infraestructura, profesionales competentes; quiénes señalan que es necesaria la aprobación resolutoria del mencionado expediente, para cumplir con el objetivo y finalidad del proyecto.
- ❖ En el presente caso, se prepondera el Informe N° 162-2023-G.R-APURIMAC/GG/ORS/TP/CSPAD.WCC de fecha 13/07/2023, del Ing. Wilmer Calle Cruz, en calidad de Coordinador de Supervisión de Proyectos por Administración Directa, quien emite Opinión Favorable a la ampliación presupuestal solicitada por el Residente / Supervisor, que con el fin de cautelar las metas físicas programadas los responsables del proyecto justifican técnicamente en la ACTUALIZACIÓN DE COSTOS - MANO DE OBRA.
- ❖ El presente Expediente de MODIFICACIÓN EN FASE DE EJECUCIÓN N° 01 - CON INCREMENTO PRESUPUESTAL POR ACTUALIZACIÓN DE COSTOS DE MANO DE OBRA - del Proyecto en mención - con un Presupuesto Adicional de S/. 1,248,134.73 soles; siendo el Presupuesto Total Actualizado la suma de S/. 26,028,112.92 soles, corresponde a una Modificación en la Fase de Ejecución, que se encuentra contemplada en la Directiva N° 001-2019-EF/63.01 - Directiva General del Sistema Nacional de Programación Multianual y Gestión de Inversiones; por lo que en cumplimiento a lo establecido en el Artículo 33° de la referida Directiva, corresponde continuar con el trámite para la Modificación durante la Fase de Ejecución con acto resolutorio; siendo que la modificaciones durante la ejecución física de las inversiones deben ser registradas por la UEI antes de su ejecución, mediante el Formato N° 08-A (.) concomitante conforme a las disposiciones contenidas en la Directiva N° 001-2022-GR-APURIMAC/GR. "Lineamientos para la Programación Multianual, Formulación, Evaluación y Ejecución de Inversiones por Administración Directa del Gobierno Regional de Apurímac", referente a Ampliaciones Presupuestales.
- ❖ El presente acto resolutorio es emitido en función a los Principios de presunción de veracidad de conducta procedimental Y. de predictibilidad, previstos en los numerales 1.7), 1.8) y 1.15) del Título preliminar del Decreto Supremo N° 004-2019-JUS, que aprueba el Texto Único Ordenado de la Ley N° 27444 - Ley del Procedimiento Administrativo General.

Que, es menester señalar que los entes administrativos responsables, referidos en los considerandos, han evaluado los aspectos normativos y técnicos en relación al Expediente de MODIFICACIÓN EN FASE DE EJECUCIÓN N° 01 - CON INCREMENTO PRESUPUESTAL POR ACTUALIZACIÓN DE COSTOS DE MANO DE OBRA, con Código Único de Inversión N° 2293663, como objeto de pronunciamiento, habiendo emitido documentos, opinando por la viabilidad y procedencia de tales extremos, **NO ENCONTRÁNDOSE OPINIÓN DESFAVORABLE O CONTRARIA EN LA PARTE TÉCNICA**; documentos que determinan que se deba proceder a la emisión del acto administrativo aprobatorio respectivo;





GOBIERNO REGIONAL DE APURÍMAC

GERENCIA GENERAL REGIONAL

"Año de la unidad la paz y el desarrollo"



GOBIERNO REGIONAL
DE APURÍMAC

ello, en virtud al pronunciamiento, informes técnico y opiniones favorables de los responsables del Proyecto de Inversión; quienes han verificado bajo su responsabilidad, el sustento en base a los argumentos legales y técnicos expuestos;

Que, el presente acto resolutorio no implica convalidación de los actos o acciones realizados o por realizarse que no se enmarquen dentro de la normatividad aplicable al caso concreto; en consecuencia, la Gerencia Regional de Infraestructura, y demás Unidades Orgánicas inmersas en su ejecución deberán de cautelar la observancia del marco legal de los procedimientos a implementarse para el cumplimiento de la presente resolución;

Estando a los actuados en sede administrativa, y en atención a lo señalado Ut Supra, deviene en PROCEDENTE la aprobación resolutoria del Expediente Técnico sobre la MODIFICACIÓN EN FASE DE EJECUCIÓN N° 01 - CON INCREMENTO PRESUPUESTAL POR ACTUALIZACIÓN DE COSTOS DE MANO DE OBRA, con Código Único de Inversión N° 2293663;

Por las consideraciones expuestas, esta Gerencia General Regional en uso de las facultades conferidas y delegadas mediante Resolución Ejecutiva Regional N° 050-2023-GR.APURIMAC/GR, de fecha 20/01/2023, Resolución Ejecutiva Regional N° 467-2022-GR.APURIMAC/GR de fecha 23/12/2022, Directiva N° 001-2022-GR.APURIMAC/GR, Ley de Base de la Descentralización, Ley N° 27867, Ley Orgánica de los Gobiernos Regionales y sus modificatorias, y el Reglamento de Organizaciones y Funciones (ROF) del Gobierno Regional de Apurímac;

SE RESUELVE:

ARTÍCULO PRIMERO: APROBAR, el Expediente Técnico de MODIFICACIÓN EN FASE DE EJECUCIÓN N° 01 - CON INCREMENTO PRESUPUESTAL POR ACTUALIZACIÓN DE COSTOS DE MANO DE OBRA, del Proyecto denominado: "MEJORAMIENTO DEL SERVICIO EDUCATIVO EN LOS TRES NIVELES INICIAL 101 DEL CARMELO, PRIMARIA N° 54045 EL CARMELO Y SECUNDARIA EL CARMELO DE LA LOCALIDAD DE MOLINOPATA, DISTRITO Y PROVINCIA DE ABANCAY", con Código Único de Inversión N° 2293663; con un presupuesto Adicional de S/. 1,248,134.73 soles, siendo un presupuesto total actualizado S/. 26,028,112.92 soles, para cumplir con el objetivo y finalidad del proyecto, en concordancia a los fundamentos de hecho y derecho expuestos en la parte considerativa de la presente resolución, cuyo sustento técnico se encuentra contenido en (IV) Tomos, conforme al siguiente detalle:

PRESUPUESTO DE OBRA	PRESUPUESTO EXPEDIENTE TÉCNICO	INCREMENTO PRESUPUESTAL N°01 - ACTUALIZACIÓN DE COSTOS	PRESUPUESTO MODIFICADO N°01
COSTO DIRECTO	19,618,364.94	1,248,134.73	20,866,499.67
GASTOS GENERALES	1,516,996.35		1,516,996.35
GASTOS DE SUPERVISION	1,160,127.03		1,160,127.03
MOBILIARIO	545,146.00		545,146.00
EQUIPAMIENTO	903,148.43		903,148.43
MATERIAL EDUCATIVO	138,498.00		138,498.00
CAPACITACIÓN	105,756.40		105,756.40
GESTIÓN DE PROYECTO	320,504.50		320,504.50
EXPEDIENTE TÉCNICO	259,628.37		259,628.37
CONTROL CONCURRENT	123,283.47		123,283.47
LIQUIDACIÓN DE OBRA	88,524.70		88,524.70
TOTAL	24,779,978.19	1,248,134.73	26,028,112.92

Cuadro N°04, Detalle Final - Modificación N°01

ARTÍCULO SEGUNDO. - DISPONER, que la Unidad Ejecutora de Inversiones - (Gerencia Regional de Infraestructura) proceda con el Registro en el Aplicativo del Sistema del Banco de Inversiones Formato N° 08-A., conforme a norma.

ARTÍCULO TERCERO. - DISPONER, que, efectuado los registros en el artículo precedente, la UEI deberá de autorizar la ejecución y acciones administrativas correspondientes (por requerir mayor presupuesto) para efectos de cumplir con el objetivo y finalidad del proyecto teniendo en cuenta el marco normativo del numeral 3.3.9.4. ejecución; de la Directiva N° 001-2022-GR.APURIMAC/GR.

ARTÍCULO CUARTO. - PRECISAR, que el presente acto resolutorio no implica convalidación de los actos o acciones realizadas o por realizarse que no se enmarquen dentro de la normatividad aplicable al caso concreto.

ARTÍCULO QUINTO. - ESTABLECER, que la aprobación del presente Expediente Técnico es de **CARÁCTER EMINENTEMENTE TÉCNICO**; siendo que la ejecución del Proyecto quede supeditada al cumplimiento de la normatividad vigente en cuanto a su priorización y Financiamiento





GOBIERNO REGIONAL DE APURÍMAC

GERENCIA GENERAL REGIONAL

"Año de la unidad la paz y el desarrollo"



58

ARTÍCULO SEXTO. - DETERMINAR, que, en el caso de existir omisiones, errores, deficiencias, transgresiones técnicas en el Expediente Técnico de MODIFICACIÓN EN FASE DE EJECUCIÓN N° 01, la responsabilidad recae en los responsables del proyecto de acuerdo a sus funciones conferidas en el Reglamento de Organización de Funciones y demás instrumentos Legales vigentes.

327

ARTÍCULO SÉPTIMO.- NOTIFÍQUESE, con la presente Resolución a la Gerencia Regional de Infraestructura y dependencias orgánicas competentes, Sub Gerencia de Obras, Dirección Regional de Supervisión, Liquidaciones y Transferencia de Proyectos de Inversiones, a los responsables de la ejecución del proyecto en mención al Residente de Obra: Ing. Mauro Quispe Palomino, Supervisor de Obra: Ing. Ing. Luis Enrique Warthon Varela y demás dependencias competentes, para conocimiento e implementación en lo que les compete y fines de Ley.

ARTÍCULO OCTAVO. - DISPONER, la publicación de la presente Resolución en la Página Web del Gobierno Regional de Apurímac www.regionapurimac.gob.pe de conformidad y en cumplimiento a lo prescrito por Ley de Transparencia y Acceso a la Información.

REGÍSTRESE, COMUNÍQUESE Y CÚMPLASE



OPCC. CESAR FERNANDO ABARCA VERA
GERENTE GENERAL
GOBIERNO REGIONAL DE APURÍMAC.



OFICINA
MUNICIPAL
KAPAYABOC





GOBIERNO REGIONAL DE APURÍMAC

GERENCIA GENERAL REGIONAL

"Año de la unidad la paz y el desarrollo"



Resolución Gerencial General Regional

Nº 324-2023-GR. APURIMAC/GG.

Abancay,

23 AGO. 2023

VISTOS:

El Memorándum N° 01440-2023-GRAP/06/GG de fecha 18/07/2023, el Informe N° 235-2023-GRAP/GRI-13 de fecha 17/07/2023, el Informe N° 695-2023-GR.APURIMAC/06/GG/DRSLTPI de fecha 14/07/2023, Informe N° 164-2023-G.R.APURIMAC/GG/ORSLTPI/CSPAD.WCC de fecha 13/07/2023, Informe N° 33-2023GR.APURIMAC/06/GG/DRSLTPI/IO/ARG, recibido en fecha 28/06/23, Informe N° 157-2023-GR.APURIMAC/GRI/SGO/RO/CAE recibido en fecha 26/06/2023, Informe N° 130-2023-G.R.APURIMAC/GG/ORDLTPI/CSPAD.WCC de fecha 21/06/2023, Informe N° 32-2023G.R.APURIMAC/GG/DRSLTPI/IO/ARG de fecha 12/06/2023, Informe N° 122-2023-GR.APURIMAC/GRI/SGOBRAS-13.01/RO/CAE de fecha 12/06/2023; y, demás documentos que se adjuntan y forman parte del presente acto resolutivo, y;

CONSIDERANDO:

Que, de conformidad al artículo 191° de la Constitución Política del Perú señala que: Los Gobiernos Regionales, gozan de autonomía política, económica y administrativa en asuntos de su competencia, norma constitucional concordante con los artículos 2° y 4° de la Ley N° 27867, Ley Orgánica de Gobiernos Regionales y sus leyes modificatorias, que establece: "Los Gobiernos Regionales emanan de la voluntad popular. Son personas jurídicas de derecho público, con autonomía política, económica y administrativa en asuntos de su competencia, cuya finalidad esencial es fomentar el desarrollo regional integral sostenible, promoviendo la inversión pública y privada y el empleo y el empleo y garantizar el ejercicio pleno de los derechos y la igualdad de oportunidades de sus habitantes, de acuerdo con los planes y programas nacionales, regionales y locales de desarrollo";

Que, en principio, debe indicarse que la Administración Pública rige su actuación bajo el Principio de Legalidad, recogido en el numeral 1.1) del artículo IV del Título Preliminar de la Ley del Procedimiento Administrativo General, Ley N° 27444, que dispone que "Las autoridades administrativas deben actuar con respeto a la Constitución, la Ley y al Derecho, dentro de las facultades que le estén atribuidas y de acuerdo con los fines para los que les fueron conferidas";

Que, mediante Ley N° 31638 se aprueba el Presupuesto del Sector Público para el Año Fiscal 2023; mediante Resolución Ejecutiva Regional N° 012-2023-G.R. APURIMAC/GR de fecha 05 de enero del 2023, se promulga el Presupuesto Institucional de Gastos correspondiente al Año Fiscal 2023 del Pliego 442: Gobierno Regional del Departamento de Apurímac;

Que, de Artículo 17° del Decreto Supremo 284-2018-EF, que aprueba el Reglamento del Decreto Legislativo N° 1252, Decreto Legislativo que crea el Sistema Nacional de Programación Multianual y Gestión de Inversiones, prevé en el numeral 17.7 que luego de la aprobación del expediente técnico o documento equivalente conforme a la normativa de la materia, se inicia la ejecución física de las inversiones; la misma que en concordancia con el numeral 17.8 señala QUE LAS MODIFICACIONES QUE SE PRESENTAN DURANTE LA EJECUCIÓN FÍSICA DEL PROYECTO DE INVERSIÓN DEBEN MANTENER LA CONCEPCIÓN TÉCNICA, ECONÓMICA Y DIMENSIONAMIENTO. Estas modificaciones son registradas por la UEI antes de ser ejecutadas;

Que, la Resolución de Contraloría N° 195-88-CG sobre "Normas que Regulan la Ejecución de Obras Públicas por Administración Directa", dispone en su Artículo 1° numeral 1) que las Entidades que programen la Ejecución de Obras bajo esta modalidad deben de contar con la Asignación Presupuestal, el Personal Técnico - Administrativo y los equipos necesarios; luego en el numeral 5) señala que, en la etapa de Construcción la Entidad dispondrá de un Cuaderno de Obra en el cual anotará: "(...) las modificaciones autorizadas (...), así como los problemas que vienen afectando el cumplimiento de los cronogramas establecidos y las constancias de supervisión de la obra";

Que, la Directiva N° 001-2019-EF/63.01, Directiva General del Sistema Nacional de Programación Multianual y Gestión de Inversiones, aprobado por Resolución Directoral N° 001-2019-EF/63.01, en su artículo 5° refiere que: "Expediente técnico: se elabora cuando la inversión comprende por lo menos un componente de obra"; así también, el artículo 33° establece: "33.1 La ejecución física de las inversiones se inicia luego de la aprobación del expediente técnico o documento equivalente según corresponda, siendo responsabilidad de la UEI efectuar los registros que correspondan en el Banco de Inversiones. 33.2 Las modificaciones durante la ejecución física de las inversiones deben ser registradas por la UEI antes de su ejecución, mediante el Formato N° 08-A: Registros en la fase de Ejecución para proyectos de inversión y Formato N° 08-C: Registros en la fase de Ejecución para IOARR, según corresponda, y siempre que se mantenga la concepción técnica y dimensionamiento, en el caso de proyectos de inversión. 33.3 Durante la ejecución física de las inversiones, la UEI debe vigilar permanentemente el avance de las mismas. Inclusive cuando no las ejecute directamente verificando que se mantengan las condiciones, parámetros y cronograma de ejecución previstos en los expedientes técnicos o documentos equivalentes";





GOBIERNO REGIONAL DE APURÍMAC

GERENCIA GENERAL REGIONAL

"Año de la unidad la paz y el desarrollo"



Que, mediante la Resolución Ejecutiva Regional N° 140-2023-GR.APURIMAC/GR de fecha 28/02/23, que Aprueba las Disposiciones Complementarias y Transitorias para la Aplicación de la Directiva N° 001-2022-GR.APURIMAC/GR. "Lineamientos para la Programación Multianual, Formulación, Evaluación y Ejecución de Inversiones por Administración Directa del Gobierno Regional de Apurímac", aprobada por la Resolución Ejecutiva Regional N° 467-2022-GR.APURIMAC/GR de fecha 23/12/2022, en que estipula lo siguiente: (...) 1) Los trámites administrativos sobre aprobaciones y modificaciones de expedientes técnicos, ampliaciones de plazo, adicionales, deductivos, modificaciones presupuestales, culminación de obras, así como conformaciones y recomendaciones de comisiones y/o comités de recepción y liquidación técnico - financiera, entre otros, que corresponden a la fase de Ejecución de las inversiones del Gobierno Regional de Apurímac por la modalidad de administración directa(...);

Que, para el caso en particular, es de observancia la Resolución Ejecutiva Regional N° 467-2022-GR. APURIMAC/GR de fecha 23/12/2022, que Aprueba la Directiva N° 001-2022-GR.APURIMAC/GR. "Lineamientos para la Programación Multianual, Formulación, Evaluación y Ejecución de Inversiones por Administración Directa del Gobierno Regional de Apurímac", referente al numeral 8.3.3.7.6. Modificaciones del presupuesto de la Inversión.- en el que estipula lo siguiente: (...) Toda Modificación del Presupuesto de la Inversión, para incrementos o deductivos, al margen de su monto, se debe ser APROBADO MEDIANTE RESOLUCIÓN DE LA GERENCIA GENERAL REGIONAL, previa sustentación de acuerdo al numeral 8.3.3.9.2 de la presente Directiva (Modificaciones en Fase de Ejecución); asimismo, en el literal h del numeral 8.3.3.9 señala: "Que las causales para las ampliaciones presupuestales pueden ser, por Actualización de precios, por mayores metrados, partidas nuevas, deductivos (causales que no requiere opinión del proyectista), (...)";

Que, mediante Resolución Gerencial Regional N° 046-2021-GR. APURIMAC/GRI, de fecha 09 de noviembre del 2021, se aprueba el Expediente Técnico del Proyecto denominado: "MEJORAMIENTO DEL SERVICIO EDUCATIVO EN LAS INSTITUCIONES EDUCATIVAS DEL NIVEL PRIMARIO N 54385 SEÑOR DE LA EXALTACIÓN, N 54621 FIDELIA VALENZUELA Y N 54389 PATAPATA, DISTRITO DE CHUQUIBAMBILLA PROVINCIA DE GRAU - REGIÓN APURIMAC", Código Único de Inversión N° 2312428 con un presupuesto total de S/. 29,792,907.40 (Veintinueve millones setecientos noventa y dos mil novecientos siete con 40/100 Soles); ello, bajo responsabilidad y demás consideraciones y sustento técnico que se cita en la resolución;

Que, mediante Resolución Gerencial Regional N° 509-2022-GR. APURIMAC/GRI, de fecha 18 de agosto del 2022, se aprueba el Expediente Técnico de MODIFICACIÓN EN FASE DE EJECUCIÓN N° 01 - CON INCREMENTO PRESUPUESTAL POR ADICIONALES DE OBRA (Partidas Nuevas y Mayores Metrados) E IMPLEMENTACIÓN DE CONTROL CONCURRENTES del Sub Proyecto: "MEJORAMIENTO DEL SERVICIO EDUCATIVO EN LA INSTITUCIÓN EDUCATIVA DEL NIVEL PRIMARIO N° 54389 PATAPATA, DISTRITO DE CHUQUIBAMBILLA PROVINCIA DE GRAU - REGIÓN APURIMAC", correspondiente al proyecto de Inversión Pública denominado: "MEJORAMIENTO DEL SERVICIO EDUCATIVO EN LAS INSTITUCIONES EDUCATIVAS DEL NIVEL PRIMARIO N 54385 SEÑOR DE LA EXALTACIÓN, N 54621 FIDELIA VALENZUELA Y N 54389 PATAPATA, DISTRITO DE CHUQUIBAMBILLA PROVINCIA DE GRAU - REGIÓN APURIMAC", con Código Único de Inversión N° 2312428, en fase de ejecución, con un presupuesto Adicional de S/388,281.64 (Trescientos Ochenta y Ocho Mil Doscientos Ochenta y Uno con 84/100 soles), siendo el Presupuesto Total Actualizado la suma S/ 6 845,863.94 soles (Seis Millones Ochocientos Cuarenta y cinco mil ochocientos sesenta y tres con 94/100 soles), ello, bajo responsabilidad y demás consideraciones y sustento técnico que se cita en la resolución;

Que, mediante Resolución Gerencial Regional N° 228-2022-GR. APURIMAC/GRI, de fecha 28 de junio del 2023, se aprueba el Expediente Técnico de MODIFICACIÓN EN FASE DE EJECUCIÓN N° 02 - CON INCREMENTO PRESUPUESTAL - (EN VÍAS DE REGULARIZACIÓN) POR ADICIONALES DE OBRA (Partidas Nuevas y Mayores Metrados) Y DEDUCTIVO DE OBRA del Sub Proyecto: "MEJORAMIENTO DEL SERVICIO EDUCATIVO EN LA INSTITUCIÓN EDUCATIVA DEL NIVEL PRIMARIO N° 54389 PATAPATA, DISTRITO DE CHUQUIBAMBILLA PROVINCIA DE GRAU - REGIÓN APURIMAC", correspondiente al proyecto de Inversión Pública denominado: "MEJORAMIENTO DEL SERVICIO EDUCATIVO EN LAS INSTITUCIONES EDUCATIVAS DEL NIVEL PRIMARIO N 54385 SEÑOR DE LA EXALTACIÓN, N 54621 FIDELIA VALENZUELA Y N 54389 PATAPATA, DISTRITO DE CHUQUIBAMBILLA PROVINCIA DE GRAU - REGIÓN APURIMAC", con Código Único de Inversión N° 2312428, en fase de ejecución, con un presupuesto Adicional de S/. 285,715.75 (DOSCIENTOS OCHENTA Y CINCO MIL SETECIENTOS QUINCE CON 15/100 SOLES), siendo el Presupuesto Total Actualizado la suma S/ 7 131,579.69 soles (Siete Millones ciento treinta y un mil quinientos setenta y nueve con 69/100 soles), ello, bajo responsabilidad y demás consideraciones y sustento técnico que se cita en la resolución;

Que, mediante Informe N° 122-2023-GR.APURIMAC/GRI/SGOBRAS-13.01/RO/CAE de fecha 12/06/2023 el Ing. Cristian Ampuero Esquivel - Residente de Obra, solicita al Supervisor de obra la APROBACIÓN DE ADICIONAL N° 03 MODIFICACIÓN PRESUPUESTAL POR ACTUALIZACIÓN DE PRECIOS del proyecto con CUI N° 2312428, para su revisión y fines, del cual podemos inferir y extraer lo siguiente:

(...) CONCLUSIONES:

- Para poder dar continuidad al proyecto en mención en necesario cumplir con las metas programadas, en ese sentido se realizó el expediente de adicional de obra N° 03, los cuales varían de acuerdo a la modificación vinculada a la variación de precios de los insumos, se realiza utilizando la fórmula polinómica del ET y sirve para actualizar el monto de la inversión relacionado al Expediente Técnico contractual, adicional N° 01 y adicional N° 02, sin embargo son de necesidad y urgencia, para garantizar la buena ejecución y funcionamiento del proyecto.



- El adicional de obra N° 03 se realiza la MODIFICACIÓN PRESUPUESTAL POR ACTUALIZACIÓN DE PRECIOS (FORMULA POLINOMICA) que asciende a la suma de S/. 586,556.80 se realizada a las valorizaciones ejecutadas y programadas del costo directo de las partidas encontradas en expediente técnico (Estructuras, Arquitectura, Instalaciones Sanitarias, instalaciones eléctricas, instalaciones especiales e Impacto ambiental) así como también a los adicionales N° 01 y 02.

- El monto total, del provento asciende a la suma de S/ 7,718,136.49 (siete millones setecientos dieciocho cientos treinta y seis con 49/100 soles) tal como se verifica en el cuadro anterior

RECOMENDACIONES

- Las modificaciones sustanciales que vienen expresas en el adicional de obra N° 03 (MODIFICACIÓN PRESUPUESTAL POR ACTUALIZACIÓN DE PRECIOS (FORMULA POLINOMICA) a nivel de costo directo, se verifican de acuerdo al siguiente cuadro:

PRESUPUESTO TOTAL ADICIONAL DE OBRA N° 03		
A	MODIFICACIÓN PRESUPUESTAL POR ACTUALIZACIÓN DE PRECIOS (FP)	S/. 586,556.80
G	TOTAL	S/. 586,556.80

- La residencia de obra, solicita a su despacho tramitar el adicional de obra N° 03, la cual está debidamente sustentada de acuerdo a las causales descritas en el presente informe, por lo que mediante la presente se SOLICITA, SUSTENTAR, CUANTIFICAR, RECONOCER Y ASIGNAR e, por un monto de S/. 586,556.80 (quinientos ochenta y seis mil quinientos cincuenta y seis con 80/100 Soles) tal como se muestra en el cuadro siguiente:

DESCRIPCION	PRESUPUESTO DE PIP APROBADO CON EXPEDIENTE TECNICO	PRESUPUESTO DE PIP APROBADO CON EXPEDIENTE TECNICO + ADICIONAL N° 01 Y 02	MODIFICACION PRESUPUESTAL POR FORMULA POLINOMICA	PRESUPUESTO ACTUALIZADO
COSTO DIRECTO	4,679,893.53	5,247,317.25	586,556.80	5,833,874.05
GASTOS GENERALES	775,926.35	775,926.35		775,926.35
SUB TOTAL	5,455,819.88	6,023,243.60	586,556.80	6,609,800.40
PLAN DE CONTINGENCIA	14,880.00	14,880.00		14,880.00
EQUIPAMIENTO, MOBILIARIO Y MATERIAL EDUCATIVO	259,162.00	259,162.00		259,162.00
CAPACITACION PADRES DE FAMILIA, DOCENTE Y GESTION	66,067.50	66,067.50		66,067.50
GASTOS DE SUPERVISION	285,160.71	285,160.71		285,160.71
PLAN COVID -19	190,982.82	190,982.82		190,982.82
EXPEDIENTE TECNICO	54,137.43	54,137.43		54,137.43
GESTION DE PROYECTO	97,905.87	97,905.87		97,905.87
LIQUIDACION DE OBRA	33,446.08	33,446.08		33,446.08
CONTROL CONCURRENT		105,573.67		105,573.67
PRESUP. TOTAL	6,457,582.30	7,131,579.68	586,556.80	7,718,136.49

Ello bajo responsabilidad del emisor, sustento técnico y demás consideraciones descritas en el citado documento.

Que, mediante Informe N° 32-2023G.R.APURIMAC/GG/DRSLTPI/ IO/ARG de fecha 12/06/2023, la Arq. Angela Ramos Galdos, en su calidad de Supervisor de Obra, emite opinión favorable de aprobación de ampliación de presupuesto N° 03 de del proyecto con CUI N° 2312428, al Director Regional de Supervisión, Liquidación y Transferencias de proyectos de Inversión, para su aprobación y realizar el trámite respectivo;

Que, mediante Informe N° 130-2023-G.R.APURIMAC/GG/ORDLTPI/CSPAD.WCC de fecha 21/06/2023, el Coordinador de Supervisión de Proyectos por Administración Directa emite las observaciones realizadas al expediente de ampliación presupuestal N° 03 en fase de ejecución – por actualización de precios, para que implementen las acciones necesarias, de cara a integrar el sustento correspondiente y necesario para la continuidad de trámite, ello bajo responsabilidad del emisor, sustento técnico y demás consideraciones que describe en el citado documento;

Que, mediante Informe N° 157-2023-GR.APURIMAC/GRI/SGO/RO/CAE recibido en fecha 26/06/2023, el Ing. Cristian Ampuero Esquivel - Residente de obra, levanta las observaciones a la ampliación de plazo presupuestal N° 03 por actualización de precios Sub Proyecto: "MEJORAMIENTO DEL SERVICIO EDUCATIVO EN LA INSTITUCIÓN EDUCATIVA DEL NIVEL PRIMARIO N° 54389 PATAPATA, DISTRITO DE CHUQUIBAMBILLA PROVINCIA DE GRAU - REGIÓN APURIMAC", correspondiente al proyecto de Inversión Publica denominado: "MEJORAMIENTO DEL SERVICIO EDUCATIVO EN LAS INSTITUCIONES EDUCATIVAS DEL NIVEL PRIMARIO N 54385 SEÑOR DE LA EXALTACIÓN, N 54621 FIDELIA VALENZUELA Y N 54389 PATAPATA, DISTRITO DE CHUQUIBAMBILLA PROVINCIA DE GRAU - REGIÓN APURIMAC", con Código Único de Inversión N° 2312428, la misma que se describen en el documento citado, del cual podemos inferir y extraer de la toma fotográfica lo siguiente:



GOBIERNO REGIONAL DE APURÍMAC

GERENCIA GENERAL REGIONAL

"Año de la unidad la paz y el desarrollo"



GOBIERNO REGIONAL
DE APURÍMAC

(...) CONCLUSIONES

- Para poder dar continuidad al provento en mención en necesario cumplir con las metas programadas, en ese sentido se realizó el expediente de adicional de obra N° 03, los cuales varían de acuerdo a la modificación vinculada a la variación de precios de los insumos, se realiza utilizando la fórmula polinómica del ET y sirve para actualizar el monto de la inversión relacionado al Expediente Técnico contractual, adicional N° 01 y adicional N° 02, sin embargo son de necesidad y urgencia, para garantizar la buena ejecución y funcionamiento del proyecto.
- El adicional de obra N° 03 se realiza la MODIFICACIÓN PRESUPUESTAL POR ACTUALIZACIÓN DE PRECIOS (FORMULA POLINOMICA) que asciende a la suma de S/. 586,556.80 se realiza a las valorizaciones ejecutadas y programadas del costo directo de las partidas encontradas en expediente técnico (Estructuras, Arquitectura, Instalaciones Sanitarias, instalaciones eléctricas, instalaciones especiales e Impacto ambiental) así como también a los adicionales N° 01 y 02.
- El monto total, del provento asciende a la suma de S/ 7,718,136.49 (siete millones setecientos dieciocho cientos treinta y seis con 49/100 soles) tal como se verifica en el cuadro anterior

Que, mediante **INFORME N° 33-2023GR.APURIMAC/06/GG/DRSLTPI/IO/ARG**, recibido en fecha **28/06/23**, la Arq. Angela Ramos- Supervisor de Obra - remite la evaluación técnica del levantamiento de observaciones al Director Regional de Supervisión, Liquidación y Tránsito de Proyectos de Inversión del Gobierno Regional de Apurímac, dando opinión favorable de aprobación al levantamiento de observaciones a la Ampliación Presupuestal N° 03, del cual podemos inferir y extraer lo siguiente:

(...)

OPINIÓN TÉCNICA DE LA AMPLIACIÓN DE PRESUPUESTO N° 003

De este modo mediante TRÁMITE REGULAR se emite la **OPINIÓN FAVORABLE DE APROBACIÓN** de la **Ampliación de Presupuesto N° 03 por ACTUALIZACIÓN DE PRECIOS** mediante Fórmula Polinómica, considerándose la modificación de S/ 586,556.80 (Quinientos ochenta y seis mil quinientos cincuenta y seis con 80/100) según el siguiente cuadro

DESCRIPCION	PRESUPUESTO DE PIP APROBADO CON EXPEDIENTE TECNICO	PRESUPUESTO DE PIP APROBADO CON EXPEDIENTE TECNICO + ADICIONAL N° 01 Y 02	MODIFICACION PRESUPUESTAL POR FORMULA POLINOMICA	PRESUPUESTO ACTUALIZADO
COSTO DIRECTO	4,679,893.53	5,247,317.25	586,556.80	5,833,874.05
GASTOS GENERALES	775,926.35	775,926.35		775,926.35
SUB TOTAL	5,455,819.88	6,023,243.60	586,556.80	6,609,800.40
PLAN DE CONTINGENCIA	14,880.00	14,880.00		14,880.00
EQUIPAMIENTO, MOBILIARIO Y MATERIAL EDUCATIVO	259,182.00	259,182.00		259,182.00
CAPACITACION PADRES DE FAMILIA, DOCENTE Y GESTION	66,067.50	66,067.50		66,067.50
GASTOS DE SUPERVISION	285,150.71	285,150.71		285,150.71
PLAN COVID-19	190,982.82	190,982.82		190,982.82
EXPEDIENTE TECNICO	54,137.43	54,137.43		54,137.43
GESTION DE PROYECTO	97,905.87	97,905.87		97,905.87
LIQUIDACION DE OBRA	33,446.09	33,446.09		33,446.09
CONTROL CONCURRENT		106,573.67		106,573.67
PRESUP. TOTAL	6,457,582.30	7,131,571.69	586,556.80	7,718,136.49

CONCLUSIONES

- Esta supervisión de obra, remite la **OPINIÓN FAVORABLE DE APROBACIÓN DE AMPLIACIÓN DE PRESUPUESTO N° 03**, la cual está debidamente sustentada de acuerdo a las causales descritas en el presente informe, por lo que mediante la presente se **SOLICITA, RATIFICAR** la opinión favorable de la **AMPLIACIÓN DE PRESUPUESTO N° 03**.

RECOMENDACIONES

Se recomienda realizar la ratificación a la opinión favorable de aprobación a la Ampliación de Presupuesto N° 03 y realizar el trámite respectivo. Ello bajo responsabilidad del emisor, sustento técnico y demás consideraciones descritas en el citado documento.

Que, complementariamente, se emite el **Informe N° 164-2023-G.R.APURIMAC/GG/ORSLTPI/CSPAD.WCC** de fecha **13/07/2023**, emanada por el Ing. Wilmer Calle Cruz, en su calidad de Coordinador de Supervisión de Proyectos por Administración Directa, quien desde el ámbito de su competencia administrativa, se pronuncia con su análisis técnico, a la modificación en cuestión, y da **OPINIÓN FAVORABLE** para **TRAMITAR** el expediente de **MODIFICACIÓN N° 03 EN FASE DE EJECUCIÓN - POR ACTUALIZACIÓN DE COSTOS DEL SUB PROYECTO: "MEJORAMIENTO DEL SERVICIO EDUCATIVO EN LA INSTITUCIÓN EDUCATIVA DEL NIVEL PRIMARIO N° 54389 PATAPATA, DISTRITO DE CHUQUIBAMBILLA, PROVINCIA DE GRAU - REGIÓN APURÍMAC"**, argumentado lo siguiente:

(...) CONCLUSIONES:

- ❖ Del contenido descrito en la sección C. Análisis, se debe expresar que las consideraciones corroboradas se dan estrictamente amparadas en el aspecto técnico correspondiente, conforme el sustento adjunto por los responsables de la inversión.



- ❖ De lo mencionado, con base al análisis, sustentación y corroboración de los datos expresados en la documentación anexada, conforme lo detallado en los párrafos anteriores y tomando principalmente como aliciente la visación del presente expediente y la **OPINION FAVORABLE** por parte de la **Supervisora de Obra - Angela Ramos Galdos** a través la **INFORME N° 33-2023.GR.APURIMAC/06/GG/DRSLTP/IO/ARG**, así como lo descrito por el **Residente de Obra - Ing. Cristian Ampuero Esquivel** a través **INFORME N° 157-2023-GR.APURIMAC/GRI/SGO/RO/CAE** y documentos adjuntos, se da **OPINIÓN FAVORABLE** para tramitar el expediente de Modificación N° 03 En Fase De Ejecución con incremento presupuestal por actualización de costos de mano de obra e insumos del sub proyecto: "Mejoramiento Del Servicio Educativo en la Institución Educativa Del Nivel Primario N° 54389 Patapata, Distrito de Chuquibambilla, Provincia de Grau - Región Apurímac", con base al siguiente detalle:

DESCRIPCIÓN	EXPEDIENTE TÉCNICO	EXPEDIENTE TÉCNICO MODIFICADO N° 01	EXPEDIENTE TÉCNICO MODIFICADO N° 02	INCREMENTO PRESUPUESTAL N° 03	EXPEDIENTE TÉCNICO MODIFICADO N° 03
COSTO DIRECTO	4,679,893.53	4,961,601.50	5,247,317.25	586,556.80	5,833,874.05
GASTOS GENERALES	775,926.35	775,926.35	775,926.35	-	775,926.35
PLAN DE CONTINGENCIA	14,880.00	14,880.00	14,880.00	-	14,880.00
EQUIP., MOB. Y MAT. DIDAC.	259,182.00	259,182.00	259,182.00	-	259,182.00
CAPACITACIÓN	66,067.50	66,067.50	66,067.50	-	66,067.50
GASTOS DE SUPERVISIÓN	285,160.71	285,160.71	285,160.71	-	285,160.71
PLAN COVID -19	190,982.82	190,982.82	190,982.82	-	190,982.82
EXPEDIENTE TÉCNICO	54,137.43	54,137.43	54,137.43	-	54,137.43
GESTIÓN DE PROYECTOS	97,905.87	97,905.87	97,905.87	-	97,905.87
LIQUIDACIÓN DE OBRA	33,446.09	33,446.09	33,446.09	-	33,446.09
CONTROL CONCURRENTE	-	106,573.67	106,573.67	-	106,573.67
TOTAL	6,457,582.30	6,845,863.94	7,131,579.69	586,556.80	7,718,136.49

- ❖ Se recalca que lo detallado en el Cuadro anterior Cuadro N° 13, Detalle Final - Modificación N°03, obedece estrictamente a lo descrito, solicitado y aprobado por la **Residente de Obra - Ing. Cristian Ampuero Esquivel** y la **Supervisora de Obra - Arq. Angela Ramos Galdos**, siendo estos profesionales los enteros responsables del proyecto en la etapa de **Ejecución** de acuerdo a lo especificado en la normativa vigente del INVIERTE.PE y Directiva N° 001-2022-GR.APURIMAC/GG, así como de las Modificaciones y/u otros procedimientos que estos requieran.
- ❖ Se debe expresar que el presente informe se da considerando específicamente el aspecto técnico sustentado en el expediente de modificación, el mismo que ha sido avalado por el Supervisor de Obra, es así que se solicita a su despacho se proceda con la corroboración correspondiente y se derive el presente a la **UNIDAD EJECUTORA DE INVERSIONES (GERENCIA REGIONAL DE INFRAESTRUCTURA)** así mismo se debe expresar que dicha **dependencia** en su calidad de **responsable de la inversión** debe realizar la **evaluación** correspondiente de la **procedencia** o no de la modificación con base a sus facultades y de encontrarse conforme continuar con los trámites pertinentes del expediente de Modificación N° 03 por actualización de costos de mano de obra e insumos para su aprobación.

Que, mediante Informe N° 695-2023-GR.APURIMAC/06/GG/DRSLTPI de fecha 14/07/2023, el Ing. Washington Altamirano Guillen Director Regional de Supervisión, Liquidación y Transferencia de Proyectos de Inversión, remite a la Gerencia Regional de Infraestructura, la **Opinión Favorable al Expediente de MODIFICACIÓN PRESUPUESTAL N° 03 EN FASE DE EJECUCION POR ACTUALIZACION DE COSTOS DE MANO DE OBRA**, indicando: "En consideración a la base legal del presente informe, y a los informes de los responsables de la ejecución de la obra, residente de obra, supervisor de obra, quienes declaran que expediente de modificación en laso de ejecución N° 03 en fase de ejecución por actualización de costos, está plenamente justificado técnica y legalmente y es el reflejo real de la necesidad que requiere la obra, por tanto, aprueban el sustenta técnico del expediente de modificación en fase de ejecución N° 03 por actualización de costos; asimismo, teniendo en consideración la revisión efectuada por el coordinador de supervisión del proyecto, quien otorga opinión técnica favorable, la Oficina Regional de Supervisión, en cumplimiento de lo establecido en la Directiva N° 001-2022-GR. APURIMAC/GR, cumple con otorgar opinión favorable al expediente de modificación en fase de ejecución N° 01 con incremento presupuestal por actualización de costos de mano de obra, en los términos aprobados por el supervisor del proyecto; por tanto, dentro del plazo establecido, cumpla con remitir a su despacho, a fin de que en adición a sus funciones en su condición de área usuaria y unidad orgánica, cumpla con efectuar el ultimo filtro, y disponga su revisión, evaluación y se proceda a su aprobación vía acto resolutorio"; ello bajo **responsabilidad del emisor, sustento técnico y demás consideraciones que se describe el citado documento;**

Que, mediante Informe N° 235-2023-GRAP/GRI-13 de fecha 17/07/2023, emitida por el Gerente Regional de Infraestructura, insta y pone en conocimiento al Gerente General Regional, el Expediente de **MODIFICACIÓN PRESUPUESTAL N° 03 EN FASE DE EJECUCIÓN POR ACTUALIZACIÓN DE COSTOS**, del proyecto con CUI N° 2312428, indicando: "Estando a las Conclusiones que, conforme al procedimiento regular establecido en la Directiva N° 001-2022-GR. APURIMAC/GR. APURIMAC/GR, el presente expediente cuenta con los requisitos técnicos y legales, que hacen procedente su aprobación; por lo tanto, se otorga opinión favorable, al expediente de modificación presupuestal N° 03 en fase de ejecución por actualización de costos y solicita que por intermedio en adición a sus funciones y competencias, se disponga realizar la acción que corresponda, como es aprobación mediante acto resolutorio y su posterior registro correspondiente" por tanto, solicita que se remita a la Dirección de Asesoría Jurídica, dicho expediente administrativo, para su revisión y se formule la emisión del acto resolutorio sobre la aprobación del expediente técnico de la **modificación presupuestal N° 03 en fase de ejecución por actualización de costos;**



GOBIERNO REGIONAL DE APURÍMAC

GERENCIA GENERAL REGIONAL

"Año de la unidad la paz y el desarrollo"



GOBIERNO REGIONAL
DE APURÍMAC

Que, mediante Memorandum N° 01440-2023-GRAP/06/GG de fecha 18/07/2023, el Gerente General Regional, Dispone se remita a la Dirección Regional de Asesoría Jurídica, el Expediente Técnico de MODIFICACIÓN PRESUPUESTAL DEL EXPEDIENTE TÉCNICO N° 03 EN FASE DE EJECUCIÓN POR ACTUALIZACIÓN DE COSTOS - del proyecto con CUI N° 2312428, para efectos de su evaluación, y de encontrar favorable, se emita el acto resolutorio correspondiente, de acuerdo a la normativa aplicable, ello bajo responsabilidad y demás consideraciones que se describe en el citado documento;

Que, estando al pronunciamiento favorable contenido en los informes técnicos por parte del Residente de Obra, Supervisor de Obra, Sub Gerencia de Obras, Gerencia Regional de Infraestructura, Coordinador de Obras por Administración Directa, Coordinador de Supervisión de Proyectos por Administración Directa, Dirección Regional de Supervisión, Liquidación y Transferencia, se emite la Opinión Legal N° 441-2023-GRAP/08/DRAJ de fecha 14/08/2023, donde la Dirección de Asesoría Jurídica, cumple con emitir PRONUNCIAMIENTO FAVORABLE para la aprobación resolutoria del Expediente Técnico sobre MODIFICACIÓN EN FASE DE EJECUCIÓN N° 03 - CON INCREMENTO PRESUPUESTAL POR ACTUALIZACIÓN DE COSTOS Sub Proyecto: "MEJORAMIENTO DEL SERVICIO EDUCATIVO EN LA INSTITUCIÓN EDUCATIVA DEL NIVEL PRIMARIO N° 54389 PATAPATA, DISTRITO DE CHUQUIBAMBILLA PROVINCIA DE GRAU - REGIÓN APURÍMAC", correspondiente al proyecto de Inversión Pública denominado: "MEJORAMIENTO DEL SERVICIO EDUCATIVO EN LAS INSTITUCIONES EDUCATIVAS DEL NIVEL PRIMARIO N° 54385 SEÑOR DE LA EXALTACIÓN, N° 54621 FIDELIA VALENZUELA Y N° 54389 PATAPATA, DISTRITO DE CHUQUIBAMBILLA PROVINCIA DE GRAU - REGIÓN APURÍMAC", con Código Único de Inversión N° 2312428; con un Incremento Presupuestal -por actualización de costos del sub proyecto en mención con un presupuesto adicional de S/ 586,556.80 (Quinientos ochenta y seis mil quinientos cincuenta y seis con 80/100), siendo el presupuesto total del proyecto de S/ 7,718,136.49 (siete millones setecientos dieciocho cientos treinta y seis con 49/100 soles), opinión únicamente inherente al aspecto normativo aplicable; en concordancia con la Directiva N° 002-2010-GR-APURÍMAC/PR, denominada "Para La Formulación, Ejecución y Supervisión de Proyectos en la Fase de Inversión por Administración Directa o Encargo", y de aplicación supletoria la Directiva N° 001-2022-GR-APURÍMAC/GR, "Lineamientos para la Programación Multianual, Formulación, Evaluación y Ejecución de Inversiones por Administración Directa del Gobierno Regional de Apurímac", concomitantes con la Directiva N° 001-2019-EF/63.01, Directiva General del Sistema Nacional de Programación Multianual y Gestión de Inversiones, sobre el que se contrae el procedimiento de la Ejecución Física de las Inversiones", ello bajo las consideraciones que se cita en el documento;

Que, vistos los antecedentes documentales, y en base a la Veracidad de la Información Justificadora alcanzada por la UEI en los que se sustenta el expediente, referidos en los considerandos, han evaluado los aspectos normativos y técnicos en relación al Expediente Técnico sobre MODIFICACIÓN EN FASE DE EJECUCIÓN N° 03 - CON INCREMENTO PRESUPUESTAL POR ACTUALIZACIÓN DE COSTOS DE MANO DE OBRA, con Código Único de Inversión N° 2312428, del cual podemos advertir lo siguiente:

- ❖ Este expediente cuenta con los informes técnicos por parte del Residente de Obra, OPINIONES FAVORABLES DE PROCEDENCIA del Supervisor de Obra, Coordinador de Supervisión de Proyectos por Administración Directa, Director Regional de Supervisión Liquidación y Transferencia de Proyectos de Inversión, Gerencia Regional de Infraestructura, profesionales competentes; quienes señalan que es necesaria la aprobación resolutoria del mencionado expediente, para cumplir con el objetivo y finalidad del proyecto.
- ❖ En el presente caso, se prepondera el Informe N° 164-2023-G.R.APURÍMAC/GG/ORS/TP/CSPAD.WCC de fecha 13/07/2023, del Ing. Wilmer Calle Cruz, en calidad de Coordinador de Supervisión de Proyectos por Administración Directa, quien emite Opinión Favorable a la ampliación presupuestal solicitada por el Residente / Supervisor, que con el fin de cautelar las metas físicas programadas los responsables del proyecto justifican técnicamente en la ACTUALIZACIÓN DE COSTOS - MANO DE OBRA.
- ❖ El presente Expediente de MODIFICACIÓN EN FASE DE EJECUCIÓN N° 03 - CON INCREMENTO PRESUPUESTAL POR ACTUALIZACIÓN DE COSTOS- del Sub Proyecto en mención - con un Presupuesto Adicional de S/ 586,556.80 (Quinientos ochenta y seis mil quinientos cincuenta y seis con 80/100); siendo el Presupuesto Total Actualizado la suma de S/ 7,718,136.49 (siete millones setecientos dieciocho cientos treinta y seis con 49/100 soles), corresponde a una Modificación en la Fase de Ejecución, que se encuentra contemplada en la Directiva N° 001-2019-EF/63.01 - Directiva General del Sistema Nacional de Programación Multianual y Gestión de Inversiones; por lo que en cumplimiento a lo establecido en el Artículo 33° de la referida Directiva, corresponde continuar con el trámite para la Modificación durante la Fase de Ejecución con acto resolutorio; siendo que la modificaciones durante la ejecución física de las inversiones deben ser registradas por la UEI antes de su ejecución, mediante el Formato N° 08-A (.) concomitante conforme a las disposiciones contenidas en la Directiva N° 001-2022-GR-APURÍMAC/GR, "Lineamientos para la Programación Multianual, Formulación, Evaluación y Ejecución de Inversiones por Administración Directa del Gobierno Regional de Apurímac", referente a Ampliaciones Presupuestales.
- ❖ El presente acto resolutorio es emitido en función a los Principios de presunción de veracidad de conducta procedimental Y. de predictibilidad, previstos en los numerales 1.7), 1.8) y 1.15) del Título preliminar del Decreto Supremo N° 004-2019-JUS, que aprueba el Texto Único Ordenado de la Ley N° 27444 - Ley del Procedimiento Administrativo General.

Que, es menester señalar que los entes administrativos responsables, referidos en los considerandos, han evaluado los aspectos normativos y técnicos en relación al Expediente de MODIFICACIÓN EN FASE DE EJECUCIÓN N° 03 - CON INCREMENTO PRESUPUESTAL POR ACTUALIZACIÓN DE COSTOS, del Sub Proyecto: "MEJORAMIENTO DEL SERVICIO EDUCATIVO EN LA INSTITUCIÓN EDUCATIVA DEL NIVEL PRIMARIO N° 54389 PATAPATA, DISTRITO DE CHUQUIBAMBILLA PROVINCIA DE GRAU - REGIÓN APURÍMAC", correspondiente al proyecto de Inversión Pública denominado: "MEJORAMIENTO DEL SERVICIO EDUCATIVO EN LAS INSTITUCIONES EDUCATIVAS DEL NIVEL PRIMARIO N° 54385 SEÑOR DE LA EXALTACIÓN, N° 54621 FIDELIA VALENZUELA Y N° 54389 PATAPATA, DISTRITO DE CHUQUIBAMBILLA PROVINCIA DE GRAU - REGIÓN APURÍMAC", con Código Único de Inversión N° 2293663, como





GOBIERNO REGIONAL DE APURÍMAC

GERENCIA GENERAL REGIONAL

"Año de la unidad la paz y el desarrollo"



objeto de pronunciamiento, habiendo emitido documentos, opinando por la viabilidad y procedencia de tales extremos, **NO ENCONTRÁNDOSE OPINIÓN DESFAVORABLE O CONTRARIA EN LA PARTE TÉCNICA**; documentos que determinan que se deba proceder a la emisión del acto administrativo aprobatorio respectivo; ello, en virtud al pronunciamiento, informes técnico y opiniones favorables de los responsables del Proyecto de Inversión; quienes han verificado bajo su responsabilidad, el sustento en base a los argumentos legales y técnicos expuestos;

324

Que, el presente acto resolutivo no implica convalidación de los actos o acciones realizados o por realizarse que no se enmarquen dentro de la normatividad aplicable al caso concreto; en consecuencia, la Gerencia Regional de Infraestructura, y demás Unidades Orgánicas inmersas en su ejecución deberán de cautelar la observancia del marco legal de los procedimientos a implementarse para el cumplimiento de la presente resolución;

Estando a los actuados en sede administrativa, y en atención a lo señalado Ut Supra, deviene en **PROCEDENTE** la aprobación resolutive del Expediente Técnico sobre la **MODIFICACIÓN EN FASE DE EJECUCIÓN N° 03 - CON INCREMENTO PRESUPUESTAL POR ACTUALIZACIÓN DE COSTOS**, del Sub Proyecto: "MEJORAMIENTO DEL SERVICIO EDUCATIVO EN LA INSTITUCIÓN EDUCATIVA DEL NIVEL PRIMARIO N° 54389 PATAPATA, DISTRITO DE CHUQUIBAMBILLA PROVINCIA DE GRAU - REGIÓN APURÍMAC", correspondiente al proyecto de Inversión Pública denominado: "MEJORAMIENTO DEL SERVICIO EDUCATIVO EN LAS INSTITUCIONES EDUCATIVAS DEL NIVEL PRIMARIO N° 54385 SEÑOR DE LA EXALTACIÓN, N° 54621 FIDELIA VALENZUELA Y N° 54389 PATAPATA, DISTRITO DE CHUQUIBAMBILLA PROVINCIA DE GRAU - REGIÓN APURÍMAC", con Código Único de Inversión N° 2312428,;

Por las consideraciones expuestas, esta Gerencia General Regional en uso de las facultades conferidas y delegadas mediante **Resolución Ejecutiva Regional N° 050-2023-GR.APURIMAC/GR**, de fecha 20/01/2023, Resolución Ejecutiva Regional N° 467-2022-GR.APURIMAC/GR de fecha 23/12/2022, Directiva N° 001-2022-GR.APURIMAC/GR, Ley de Base de la Descentralización, Ley N° 27867, Ley Orgánica de los Gobiernos Regionales y sus modificatorias, y el Reglamento de Organizaciones y Funciones (ROF) del Gobierno Regional de Apurímac;

SE RESUELVE:

ARTÍCULO PRIMERO: APROBAR, el Expediente Técnico de **MODIFICACIÓN EN FASE DE EJECUCIÓN N° 03 - CON INCREMENTO PRESUPUESTAL POR ACTUALIZACIÓN DE COSTOS**, del Sub Proyecto: "MEJORAMIENTO DEL SERVICIO EDUCATIVO EN LA INSTITUCIÓN EDUCATIVA DEL NIVEL PRIMARIO N° 54389 PATAPATA, DISTRITO DE CHUQUIBAMBILLA PROVINCIA DE GRAU - REGIÓN APURÍMAC", correspondiente al proyecto de Inversión Pública denominado: "MEJORAMIENTO DEL SERVICIO EDUCATIVO EN LAS INSTITUCIONES EDUCATIVAS DEL NIVEL PRIMARIO N° 54385 SEÑOR DE LA EXALTACIÓN, N° 54621 FIDELIA VALENZUELA Y N° 54389 PATAPATA, DISTRITO DE CHUQUIBAMBILLA PROVINCIA DE GRAU - REGIÓN APURÍMAC", con Código Único de Inversión N° 2312428,; con un presupuesto Adicional de S/ 586,556.80 (Quinientos ochenta y seis mil quinientos cincuenta y seis con 80/100 soles), siendo un presupuesto total actualizado S/ 7,718,136.49 (siete millones setecientos dieciocho cientos treinta y seis con 49/100 soles), para cumplir con el objetivo y finalidad del proyecto, en concordancia a los fundamentos de hecho y derecho expuestos en la parte considerativa de la presente resolución, cuyo sustento técnico se encuentra contenido en (V) Tomos, conforme al siguiente detalle:

DESCRIPCIÓN	EXPEDIENTE TÉCNICO	EXPEDIENTE TÉCNICO MODIFICADO N° 01	EXPEDIENTE TÉCNICO MODIFICADO N° 02	INCREMENTO PRESUPUESTAL N° 03	EXPEDIENTE TÉCNICO MODIFICADO N° 03
COSTO DIRECTO	4,679,893.53	4,961,601.50	5,247,317.25	586,556.80	5,833,874.05
GASTOS GENERALES	775,926.35	775,926.35	775,926.35	-	775,926.35
PLAN DE CONTINGENCIA	14,880.00	14,880.00	14,880.00	-	14,880.00
EQUIP., MOB. Y MAT. DIDAC.	259,182.00	259,182.00	259,182.00	-	259,182.00
CAPACITACIÓN	66,067.50	66,067.50	66,067.50	-	66,067.50
GASTOS DE SUPERVISIÓN	285,160.71	285,160.71	285,160.71	-	285,160.71
PLAN COVID -19	190,982.82	190,982.82	190,982.82	-	190,982.82
EXPEDIENTE TÉCNICO	54,137.43	54,137.43	54,137.43	-	54,137.43
GESTIÓN DE PROYECTOS	97,905.87	97,905.87	97,905.87	-	97,905.87
LIQUIDACIÓN DE OBRA	33,446.09	33,446.09	33,446.09	-	33,446.09
CONTROL CONCURRENTE	-	106,573.67	106,573.67	-	106,573.67
TOTAL	6,457,582.30	6,845,863.94	7,131,579.69	586,556.80	7,718,136.49

ARTÍCULO SEGUNDO. - DISPONER, que la Unidad Ejecutora de Inversiones - (Gerencia Regional de Infraestructura) proceda con el Registro en el Aplicativo del Sistema del Banco de Inversiones **Formato N° 08-A**, conforme a norma.

ARTÍCULO TERCERO. - DISPONER, que, efectuado los registros en el artículo precedente, la UEI deberá de autorizar la ejecución y acciones administrativas correspondientes (por requerir mayor presupuesto) para efectos de cumplir con el objetivo y finalidad del proyecto teniendo en cuenta el marco normativo del numeral 3.3.9.4. ejecución; de la Directiva N° 001-2022-GR.APURIMAC/GR.





GOBIERNO REGIONAL DE APURÍMAC

GERENCIA GENERAL REGIONAL

"Año de la unidad la paz y el desarrollo"



GOBIERNO REGIONAL
DE APURÍMAC

ARTÍCULO CUARTO. - PRECISAR, que el presente acto resolutivo no implica convalidación de los actos o acciones realizadas o por realizarse que no se enmarquen dentro de la normatividad aplicable al caso concreto.

ARTÍCULO QUINTO. - ESTABLECER, que la aprobación del presente Expediente Técnico es de **CARÁCTER EMINENTEMENTE TÉCNICO**; siendo que la ejecución del Proyecto quede supeditada al cumplimiento de la normatividad vigente en cuanto a su priorización y Financiamiento

ARTÍCULO SEXTO. - DETERMINAR, que, en el caso de existir omisiones, errores, deficiencias, transgresiones técnicas en el Expediente Técnico de **MODIFICACIÓN EN FASE DE EJECUCIÓN N° 03**, la responsabilidad recae en los responsables del proyecto de acuerdo a sus funciones conferidas en el Reglamento de Organización de Funciones y demás instrumentos Legales vigentes.

ARTÍCULO SÉPTIMO. - NOTIFIQUESE, con la presente Resolución a la Gerencia Regional de Infraestructura y dependencias orgánicas competentes, Sub Gerencia de Obras, Dirección Regional de Supervisión, Liquidaciones y Transferencia de Proyectos de Inversiones, a los responsables de la ejecución del proyecto en mención al Residente de Obra: Ing. Ing. Cristian Ampuero Esquivel, Supervisor de Obra: Arq. Angela Ramos, Ing. Luis Enrique Warthon Varela y demás dependencias competentes, para conocimiento e implementación en lo que les compete y fines de Ley.

ARTÍCULO OCTAVO. - DISPONER, la publicación de la presente Resolución en la Página Web del Gobierno Regional de Apurímac www.regionapurimac.gob.pe de conformidad y en cumplimiento a lo prescrito por Ley de Transparencia y Acceso a la Información.

REGÍSTRESE, COMUNIQUESE Y CÚPLASE

CPCC. CESAR FERNANDO ABARCA VERA
GERENTE GENERAL
GOBIERNO REGIONAL DE APURÍMAC.

CLAVES
MUNICIPAL
KOPARAKUG





Resolución Gerencial General Regional

N° 317 -2023-GR.APURIMAC/GG.

Abancay, 16 AGO. 2023

VISTOS:

La Opinión Legal N° 433-2023-GRAP/08/DRAJ, de fecha 10/08/23; el Memorandum N° 01468-2023-GRAP/06/GG de fecha 21/07/2023; el Informe N° 239-2023-GRAP/GRI-13 de fecha 20/07/2023; el Informe N° 709-2023-GR APURIMAC/06/GG/DRSLTPI, de fecha 19/07/2023; el Informe N° 170-2023-G.R.APURIMAC/GG/ORSLTPI/CSPAD.WCC, de fecha 18/07/2023; el Informe N° 008-2023/GR/APURIMAC/ORSLTPI/SO/FWMG, de fecha 30/06/2023; el Informe N° 159-2023-GR/APURIMAC/GRI/SGOBRAS-RO-MPV, de fecha 28/06/23; el Informe N° 005-2023-GR/APURIMAC/GRI/SGOBRAS-EE-JCS, de fecha 27/06/23; el Memorandum N° 926-2023-GR APURIMAC/06/GG/ORSLTPI, de fecha 20/06/23; el Informe N° 122-2023-G.R.APURIMAC/GG/ORSLTPI/CSPAD.WCC, de fecha 16/06/2023; el Informe N° 035-2023-APURIMAC/GG/DRSLTPI/SUP-DSCH, de fecha 15/06/23; el Informe N° 006-2023-G.R.APURIMAC/GG/ORSLTPI/S.O.FWMG, de fecha 25/05/23; el Informe N° 130-2023-GR/APURIMAC/GRI/SGOBRAS-RO-MPV, de fecha 24/05/23; y, demás documentos que se adjuntan y forman parte del presente acto resolutorio, y;

CONSIDERANDO:

Que, de conformidad al artículo 191° de la Constitución Política del Perú señala que: Los Gobiernos Regionales, gozan de autonomía política, económica y administrativa en asuntos de su competencia, norma constitucional concordante con los artículos 2° y 4° de la Ley N° 27867, Ley Orgánica de Gobiernos Regionales y sus leyes modificatorias, que establece: "Los Gobiernos Regionales emanan de la voluntad popular. Son personas jurídicas de derecho público, con autonomía política, económica y administrativa en asuntos de su competencia, cuya finalidad esencial es fomentar el desarrollo regional integral sostenible, promoviendo la inversión pública y privada y el empleo y el empleo y garantizar el ejercicio pleno de los derechos y la igualdad de oportunidades de sus habitantes, de acuerdo con los planes y programas nacionales, regionales y locales de desarrollo";

Que, en principio, debe indicarse que la Administración Pública rige su actuación bajo el Principio de Legalidad, recogido en el numeral 1.1) del artículo IV del Título Preliminar de la Ley del Procedimiento Administrativo General, Ley N° 27444, que dispone que "Las autoridades administrativas deben actuar con respeto a la Constitución, la Ley y al Derecho, dentro de las facultades que le estén atribuidas y de acuerdo con los fines para los que les fueron conferidas";

Que, mediante Ley N° 31638 se aprueba el Presupuesto del Sector Público para el Año Fiscal 2023; mediante Resolución Ejecutiva Regional N° 012-2023-G.R.APURIMAC/GR de fecha 05 de enero del 2023, se promulga el Presupuesto Institucional de Gastos correspondiente al Año Fiscal 2023 del Pliego 442: Gobierno Regional del Departamento de Apurímac;

Que, de Artículo 17° del Decreto Supremo 284-2018-EF, que aprueba el Reglamento del Decreto Legislativo N° 1252, Decreto Legislativo que crea el Sistema Nacional de Programación Multianual y Gestión de Inversiones, prevé en el numeral 17.7 que luego de la aprobación del expediente técnico o documento equivalente conforme a la normativa de la materia, se inicia la ejecución física de las inversiones; la misma que en concordancia con el numeral 17.8 señala QUE LAS MODIFICACIONES QUE SE PRESENTAN DURANTE LA EJECUCIÓN FÍSICA DEL PROYECTO DE INVERSIÓN DEBEN MANTENER LA CONCEPCIÓN TÉCNICA, ECONÓMICA Y DIMENSIONAMIENTO. Estas modificaciones son registradas por la UEI antes de ser ejecutadas;

Que, la resolución de contraloría N° 195-88-CG sobre "Normas que Regulan la Ejecución de Obras Públicas por Administración Directa", dispone en su Artículo 1° numeral 1) que las Entidades que programen la Ejecución de Obras bajo esta modalidad deben de contar con la Asignación Presupuestal, el Personal Técnico – Administrativo y los equipos necesarios; luego en el numeral 5) señala que, en la etapa de Construcción la Entidad dispondrá de un Cuaderno de Obra en el cual anotará: "(...) las modificaciones autorizadas (...), así como los problemas que vienen afectando el cumplimiento de los cronogramas establecidos y las constancias de supervisión de la obra";

Que, la Directiva N° 001-2019-EF/63.01, Directiva General del Sistema Nacional de Programación Multianual y Gestión de Inversiones, aprobado por Resolución Directoral N° 001-2019-EF/63.01, en su artículo 5° refiere que: "Expediente técnico: se elabora cuando la inversión comprende por lo menos un componente de obra"; así también, el artículo 33° establece: "33. 1 La ejecución física de las inversiones se inicia luego de la aprobación del expediente técnico o documento equivalente según corresponda, siendo responsabilidad de la UEI efectuar los registros que correspondan en el Banco de Inversiones. 33.2 Las modificaciones durante la ejecución física de las inversiones deben ser registradas por la UEI antes de su ejecución, mediante el Formato N° 08-A: Registros en la fase de Ejecución para proyectos de inversión y Formato N° 08-C: Registros en la fase de Ejecución para IOARR, según corresponda, y siempre que se mantenga la concepción técnica y dimensionamiento, en el caso de proyectos de inversión. 33.3 Durante la ejecución física de las inversiones, la UEI debe vigilar permanentemente el avance de las mismas. Inclusive cuando no las ejecute directamente verificando que se mantengan las condiciones, parámetros y cronograma de ejecución previstos en los expedientes técnicos o documentos equivalentes";





GOBIERNO REGIONAL DE APURÍMAC

GERENCIA GENERAL

"Año de la Unidad, la Paz y el Desarrollo"



Que, mediante la Resolución Ejecutiva Regional N° 140-2023-GR.APURIMAC/GR de fecha 28/02/23, que Aprueba las Disposiciones Complementarias y Transitorias para la Aplicación de la Directiva N° 001-2022-GR.APURIMAC/GR. "Lineamientos para la Programación Multianual, Formulación, Evaluación y Ejecución de Inversiones por Administración Directa del Gobierno Regional de Apurímac", aprobada por la Resolución Ejecutiva Regional N° 467-2022-GR.APURIMAC/GR de fecha 23/12/2022, en que estipula lo siguiente: (...) 1) Los trámites administrativos sobre aprobaciones y modificaciones de expedientes técnicos, ampliaciones de plazo, adicionales, deductivos, modificaciones presupuestales, culminación de obras, así como conformaciones y recomendaciones de comisiones y/o comités de recepción y liquidación técnico - financiera, entre otros, que corresponden a la fase de Ejecución de las inversiones del Gobierno Regional de Apurímac por la modalidad de administración directa, iniciados bajo los alcances de la Directiva N° 001-2010 -GRAPURIMAC/PR, se tramitarán, regularán y resolverán, según corresponda, conforme a la referida Directiva y demás normativa vigente al momento de su presentación, hasta su culminación en cada caso. SIN PERJUICIO DE ELLO, LAS DISPOSICIONES DE LA DIRECTIVA N° 001-2022-GR.APURIMAC/GR SON APLICABLES SUPLETORIAMENTE A TALES TRÁMITES, SIEMPRE Y CUANDO NO SE OPONGAN A LO REGULADO EN LA DIRECTIVA N° 001-2010-GR.APURIMAC/PR. (...);

Que, sin perjuicio de lo señalado para el caso en particular, es de observancia lo dispuesto por la Resolución Ejecutiva Regional N° 467-2022-GR.APURIMAC/GR de fecha 23/12/2022, que Aprueba la Directiva N° 001-2022-GR.APURIMAC/GR. "Lineamientos para la Programación Multianual, Formulación, Evaluación y Ejecución de Inversiones por Administración Directa del Gobierno Regional de Apurímac", referente al numeral 8.3.3.7.6. Modificaciones del presupuesto de la Inversión.- en el que estipula lo siguiente: (...) "Toda Modificación del Presupuesto de la Inversión, para incrementos o deductivos, al margen de su monto, debe ser APROBADO MEDIANTE RESOLUCIÓN DE LA GERENCIA GENERAL REGIONAL, previa sustentación de acuerdo al numeral 8.3.3.9.2 de la presente Directiva (Modificaciones en Fase de Ejecución)"; asimismo, en el literal h del numeral 8.3.3.9 señala: "Que las causales para las ampliaciones presupuestales pueden ser, por Actualización de precios, por mayores metrados, partidas nuevas, deductivos (causales que no requiere opinión del proyectista), (...)"

Que, estando al contenido de los actuados en sede administrativa se colige que, mediante la Resolución Gerencial General Regional N° 035-2021-GR/APURIMAC/GRI, de fecha 26/08/2021, se APROBO, el Cambio de Modalidad de Administración Indirecta a la Modalidad de Administración Directa, y Actualización de Costos y Presupuestos e implementación del Plan COVID-19, correspondiente al proyecto de Inversión pública denominado: "MEJORAMIENTO DEL SERVICIO EDUCATIVO DEL INSTITUTO DE EDUCACIÓN SUPERIOR PEDAGÓGICO GREGORIO MENDEL DE CHUQUIBAMBILLA, PROVINCIA DE GRAU - APURIMAC", con código unificado N° 2352291, con un plazo de ejecución de 15 meses calendario (450 días) y un Presupuesto total actualizado de S/. 15'854,091.55 (Quince Millones Ochocientos Cincuenta y Cuatro Mil Noventa y Uno con 55/100 soles), bajo la modalidad de Administración Directa; ello, bajo responsabilidad y demás consideraciones y sustento técnico que se cita en la resolución;

Que, mediante la Resolución Gerencial General Regional N° 101-2022-GR.APURIMAC/GG, de fecha 11/03/2022, mediante el cual se APRUEBA, la Modificación en Fase de Ejecución N° 01- Con Incremento Presupuestal por adicionales de Obra (Partidas Nuevas y Mayores Metrados) y Deductivos de Obra 01, del proyecto "MEJORAMIENTO DEL SERVICIO EDUCATIVO DEL INSTITUTO DE EDUCACIÓN SUPERIOR PEDAGÓGICO GREGORIO MENDEL DE CHUQUIBAMBILLA, PROVINCIA DE GRAU - APURIMAC", con código unificado N° 2352291, con un incremento presupuestal de S/. 804,324.74 soles, cuyo presupuesto total actualizado la suma de S/.16,658,416.29 soles; ello, bajo responsabilidad y demás consideraciones y sustento técnico que se cita en la resolución;

Que, en mérito a la Resolución Gerencial General Regional N° 796-2022-GR.APURIMAC/GG, de fecha 28/12/2022, se APRUEBA, el Expediente Técnico de Modificación en Fase de Ejecución N° 02 - Con Incremento Presupuestal (en vías de regularización) del Proyecto de Inversión Pública denominada: "MEJORAMIENTO DEL SERVICIO EDUCATIVO DEL INSTITUTO DE EDUCACIÓN SUPERIOR PEDAGÓGICO GREGORIO MENDEL DE CHUQUIBAMBILLA, PROVINCIA DE GRAU-APURIMAC", con Código Unificado N°2352291; siendo el Incremento Presupuestal solicitada la suma de S/. 1'459,990.47 soles (Un Millón Cuatrocientos Cincuenta y Nueve Mil Novecientos Noventa con 47/100 soles); con un presupuesto total del proyecto S/. 18'118,406.76 (Dieciocho Millones Ciento Dieciocho Mil Cuatrocientos Seis con 76/100 soles); ello, bajo responsabilidad y demás consideraciones y sustento técnico que se cita en la resolución;

Que, en mérito a la Resolución Gerencial General Regional N° 086-2023-GR.APURIMAC/GG, de fecha 08/03/2023, se APRUEBA, el Expediente Técnico de Ampliación de Plazo N° 01 por un periodo de 63 días calendario, para la ejecución de la obra denominada: "MEJORAMIENTO DEL SERVICIO EDUCATIVO DEL INSTITUTO DE EDUCACIÓN SUPERIOR PEDAGÓGICO GREGORIO MENDEL DE CHUQUIBAMBILLA, PROVINCIA DE GRAU - APURIMAC", con CUI N° 2352291, comprendido a partir del 28/12/22 al 28/02/23, por ende se tiene como fecha de término reprogramado el 28/02/23;

Que, sobre la base de las consideraciones expuestas, es necesario traer a colación el Informe N° 130-2023-GR/APURIMAC/GRI/SGOBRAS-RO-MPV, de fecha 24/05/2023, donde el Ing. Michel Palma Vargas - Residente de Obra, remite al Supervisor el Expediente de MODIFICACIÓN EN FASE DE EJECUCIÓN FÍSICA N° 03 - CON INCREMENTO PRESUPUESTAL POR ADICIONALES DE OBRA (PARTIDAS NUEVAS Y MAYORES METRADOS) DEDUCTIVOS Y ACTUALIZACIÓN DE COSTOS - EN VÍAS DE REGULARIZACIÓN - del proyecto con CUI N° 2352291, para su revisión y fines, del cual podemos inferir y extraer lo siguiente:

(...)
MODALIDAD DE EJECUCIÓN DEL PROYECTO

MODALIDAD : ADMINISTRACION DIRECTA
FUENTE DE FINANC. : RECURSOS POR OPERACIONES OFICIALES DE CREDITO
BENEFICIARIOS : POBLACIÓN PROVINCIA DE GRAU





GOBIERNO REGIONAL DE APURÍMAC
GERENCIA GENERAL

"Año de la Unidad, la Paz y el Desarrollo"



UNIDAD EJECUTURA : GOBIERNO REGIONAL DE APURÍMAC

317

FECHA DE ENTREGA DEL TERRENO	:	04/10/2021
FECHA DE INICIO DE OBRA	:	04/10/2021
PLAZO DE EJECUCIÓN	:	450 d.c
FECHA DE CULMINACION PROGRAMADO:	28/12/22	
EL PRESUPUESTO APROBADO EXPEDIENTE TECNICO	:	S/. 15, 854,091.55
PRESUPUESTO APROBADO EXPEDIENTE MODIFICADO N° 01	:	S/. 16, 658,416.29
PRESUPUESTO APROBADO EXPEDIENTE MODIFICADO N° 02	:	S/. 18, 118,592.82

APECTOS FINANCIEROS

MONTO ASIGNADO 2019	: S/. 216,136.00
MONTO ASIGNADO 2021	: S/. 7 000,000.00
MONTO ASIGNADO 2022	: S/. 12 360,649.00
MONTO ASIGNADO 2023	: S/. 1 508 290.00

(...)

ANTECEDENTES

- En fecha 04 de octubre de 2021, se da inicio de ejecución, mediante asiento de obra Nro. 01 del Residente, se realiza la apertura del cuaderno de obra, previo a este acto se suscribe el acta de entrega de terreno.
- En fecha 11 de marzo de 2022, mediante RESOLUCION GERENCIAL GENERAL REGIONAL N° 101-2022-GR. APURIMAC/GG, se aprueba la MODIFICACION EN FASE DE EJECUCION N° 01 – CON INCREMENTO PRESUPUESTAL POR ADICIONALES DE OBRA (PARTIDAS NUEVAS Y MAYORES METRADOS) Y DEDUCTIVOS DE OBRA.
- En fecha 28 de diciembre de 2022, mediante RESOLUCION GERENCIAL GENERAL REGIONAL N° 796-2022-GR. APURIMAC/GG, se aprueba la MODIFICACION EN FASE DE EJECUCION N° 02 – CON INCREMENTO PRESUPUESTAL POR ADICIONALES DE OBRA (PARTIDAS NUEVAS, MAYORES METRADOS) Y DEDUCTIVO DE OBRA, POR ACTUALIZACION DE COSTOS (INCREMENTO PRESUPUESTAL-COSTO DIRECTO (ACTUALIZACION DE COSTOS DE PERSONAL (MANO DE OBRA) Y BIENES (INSUMOS) Y POR IMPLEMENTACION DE LA LEY N° 31358 (LEY QUE ESTABLECE MEDIDAS PARA LA EXPANSION DEL CONTROL CONCURRENTE).
- En fecha 08 de marzo de 2023, mediante RESOLUCION GERENCIAL GENERAL REGIONAL N° 086-2023-GR. APURIMAC/GG, se aprueba la AMPLIACION DE PLAZO N° 01 POR LAS CAUSALES DE ADICIONALES POR MAYORES METRADOS, DESABASTECIMIENTO DE MATERIALES, PARALIZACION DE OBRA Y FACTORES CLIMATICOS.

1.1.1. PRESUPUESTO RESUMEN SOLICITADO

Presupuesto de Resumen		
Proyecto	MEJORAMIENTO DEL SERVICIO EDUCATIVO DEL INSTITUTO DE INVESTIGACION SUPERIORES DE LA ZONA OROQUENBILLA, PROVINCIA DE QUAU - APURIMAC	
Cliente	GOBIERNO REGIONAL APURIMAC	
Ubicación	CHUQUENBILLA, QUAU - APURIMAC	
Seriv	DESCRIPCION	MONTO
	ACTUALIZACION DE COSTO DE MANO DE OBRA Y MATERIALES (A)	538,177.39
1	ACTUALIZACION DE COSTOS	538,177.39
	PARTIDAS NUEVAS (B)	1,304,083.78
1	ARQUITECTURA	408,991.14
2	INSTALACIONES ELECTRICAS	652,953.40
3	INSTALACIONES ESPECIALES	242,109.14
	MAYORES METRADOS (C)	135,898.16
1	CONSTRUCCION DE OBRAS EXTERIORES	96,466.98
2	ARQUITECTURA	9,786.35
3	INSTALACIONES ELECTRICAS	2,939.76
4	INSTALACIONES ESPECIALES	26,503.06
	DEDUCTIVOS (D)	774,980.09
1	CONSTRUCCION DE OBRAS EXTERIORES	2,008.74
2	ARQUITECTURA	239,603.76
3	INSTALACIONES ELECTRICAS	483,605.90
4	INSTALACIONES ESPECIALES	49,762.49
	GASTOS GENERALES (E)	223,815.74
	GASTOS DE SUPERVISION (F)	89,590.11
	EQUIPAMIENTO, MOBILIARIO Y MATERIAL EDUCATIVO (G)	164,481.13
	ADICIONAL SOLICITADO (A+B+C-D+E+F+G)	1,681,073.40
TOTAL ADICIONAL SOLICITADO		S/ 1,681,073.40

Tabla N° 01 Presupuesto resumen solicitado

1.1.2 CUADRO COMPARATIVO DEL PRESUPUESTO APROBADO Y EL ADICIONAL SOLICITADO

[illegible]



GOBIERNO REGIONAL DE APURÍMAC

GERENCIA GENERAL

"Año de la Unidad, la Paz y el Desarrollo"



Se indica que el presupuesto último aprobado es el PRESUPUESTO MODIFICADO N.º 02 RESOLUCION GERENCIAL GENERAL REGIONAL N.º 796-2022-GR. APURÍMAC/GG

Siendo el nuevo presupuesto de S/ 19,799,480.16, teniendo un adicional N.º 03 de S/ 1,681,073.40 que representa un 9.28% con respecto al último presupuesto aprobado, y un TOTAL DE ADICIONAL N.º 01+ ADICIONAL N.º 02 + ADICIONAL N.º 03 de S/ 3,945,388.61 que representa un 24.89% con respecto al presupuesto del expediente técnico original.

CONCLUSIONES Y RECOMENDACIONES

Conclusiones

- La formulación de la Modificación del Expediente Técnico en fase de Ejecución física N.º 03, se ajusta a la normatividad vigente: Directivas de Contraloría General de la República; Directivas del Ministerio de Economía y Finanzas; Normatividad Interna de la Institución y reglamentación a fin; además el análisis desarrollado corresponde a la metodología y a principios aceptados en Ingeniería.
- La modificación del Expediente Técnico en fase de Ejecución física N.º 03, determinado en base a los mayores metrados, partidas nuevas, partidas deductivas, actualización de precios de mano de obra y materiales son:

Recomendaciones

- La Residencia de obra recomienda a su despacho tramitar la **SOLICITUD DE MODIFICACIÓN EN FASE DE EJECUCIÓN FÍSICA N.º 03**, solicitándose una ampliación presupuestal de S/ 1,681,073.40 en mérito a la parte considerativa y conclusión del presente informe y en virtud a lo dispuesto en la DIRECTIVA N.º 001-2022-GR. APURÍMAC/GR LINEAMIENTOS PARA LA PROGRAMACIÓN MULTIANUAL, FORMULACIÓN, EVALUACIÓN Y EJECUCIÓN DE INVERSIONES POR ADMINISTRACIÓN DIRECTA DEL GOBIERNO REGIONAL DE APURÍMAC.

Que, mediante Informe N.º 006-2023.G.R.APURÍMAC/GG/ORLTP/S.O.FWMG, de fecha 25/05/2023, de manera independiente, el Ing. Fritz W. Mujica Gutiérrez, en su calidad de Supervisión de Obra, emite Opinión favorable de **Modificación en Fase de Ejecución Física N.º 03 - CON INCREMENTO PRESUPUESTAL POR ADICIONALES DE OBRA (PARTIDAS NUEVAS Y MAYORES METRADOS) DEDUCTIVOS Y ACTUALIZACIÓN DE COSTOS - EN VÍAS DE REGULARIZACIÓN** del proyecto con CUI N.º 2352291, al Director de la Oficina Regional de Supervisión, Liquidación y Transferencia de Proyectos de Inversión, con el fin de que se continúe con el trámite correspondiente de cara al registro respectivo de esta modificación N.º 03 así como la aprobación a través de Acto Resolutivo;

Que, mediante Informe N.º 122-2023-G.R.APURÍMAC/GG/ORSLTP/CSPAD.WCC, de fecha 16/06/2023, el Ing. Wilmer Calle Cruz, en su calidad de Coordinador de Supervisión de Proyectos por Administración Directa, desde el ámbito de su competencia administrativa, emite su pronunciamiento, en relación a la revisión y evaluación de la solicitud de ampliación presupuestal N.º 03 en Fase de Ejecución - Adicionales de Obra (Partidas Nuevas y Mayores Metrados) Deductivos y Actualización de Costos - **En Vías De Regularización**, en cuestión concluyendo lo siguiente: "i) Por lo descrito anteriormente el Expediente de Modificación en Fase de Ejecución N.º 03, **NO PRESENTA SUSTENTO TÉCNICO IDÓNEO** para la continuidad del trámite de aprobación, así mismo, **no cumple con las Directivas, Normas, entre otros, por lo tanto, se declara como INFUNDADA su solicitud de aprobación debiéndose realizar el levantamiento de observaciones en el breve plazo;** ii) Considerado lo mencionado, a través de su despacho se debe REMITIR el Expediente de Modificación N.º 03 al Supervisor de Obra - Ing. Fritz W. Mujica Gutiérrez con el fin de que, en forma conjunta con la Residencia de Obra, implementen las acciones correspondientes, de cara a integrar el sustento correspondiente y necesario para la continuidad del trámite; **ello bajo responsabilidad del emisor, sustento técnico y demás consideraciones descritas en el citado documento;**

Que, mediante Informe N.º 005-2023-GR/APURÍMAC/GRI/SGOBRAS-EE-JCS, de fecha 27/06/2023, el Ingeniero Electricista de obra José Jarol Chaparro Soto, remite levantamiento de observaciones advertidas por el Coordinador de Supervisión, en relación a la solicitud de ampliación presupuestal N.º 03 en Fase de Ejecución - Adicionales de Obra (Partidas Nuevas y Mayores Metrados) Deductivos y Actualización de Costos - **En Vías De Regularización**; **ello bajo responsabilidad del emisor, sustento técnico y demás consideraciones descritas en el citado documento;**

Que, mediante Informe N.º 159-2023-GR/APURÍMAC/GRI/SGOBRAS-RO-MPV, de fecha 28/06/2023, el Ing. Michel Palma Vargas en su condición de Residente de Obra, procede con el levantamiento de observaciones advertidas por el Coordinador de Supervisión de Proyectos por Administración Directa, y en atención al informe citado solicita se emita la conformidad para que se continúe con los trámites correspondientes para la aprobación vía acto resolutivo; del cual podemos inferir y extraer lo siguiente:

A. ABSOLUCION DE LAS OBSERVACIONES

1. "Visto el Asiento N.º 705 del Residente de Obra, en donde solicita a Supervisión la evaluación de las modificaciones en fase de ejecución, en ese tenor, la Supervisión recomienda y/o sugiere al Residente de Obra pedir una opinión por parte del proyectista, acciones derivadas y concordantes con los documentos normativos, sin embargo, **NO SE ENCUENTRA Y/O ADJUNTA EL INFORME U OPINION DEL PROYECTISTA**."

RESPUESTA: Es importante aclarar que la Residencia, a través del cuaderno de obra con asiento N.º 705, solicitó la evaluación de las modificaciones incluidas en la **AMPLIACIÓN PRESUPUESTAL N.º 03 EN FASE DE EJECUCIÓN**. La supervisión recomienda al Residente de Obra presentar un informe sustentatorio de modificación y solicitar una opinión al proyectista.

Cabe destacar que, según la directiva N.º 001-2022-GR. APURÍMAC/GR, en el numeral 8.3.3.9.2 referente a los tipos de modificaciones, se establece que los mayores metrados, partidas nuevas, deductivos no requieren una opinión previa del proyectista para su ejecución.





Considerando que la realización de las modificaciones **no requiere una opinión del proyectista**, en el asiento N° 708 el supervisor de obra aprueba las partidas nuevas, mayores metrados y deductivos.

317

Es de indicar que a la fecha el proyecto ya no dispone de marco presupuestal por lo que se viene solicitando la aprobación con acto resolutivo la **AMPLIACION PRESUPUESTAL N° 03 EN FASE DE EJECUCION**, para concluir con las partidas faltantes y cerrar con el proyecto, puesto que se tiene como saldo las siguientes partidas: instalación de juntas de construcción con asfalto en muros de concreto armado del cerco perimétrico, la fabricación, instalación y montaje del techo de estructura metálica de la losa deportiva, la fabricación e instalación de barandas en pasadizos, escaleras y rampas, la instalación de electrobombas para el tanque elevado y el tanque cisterna destinado al agua contra incendios, instalaciones eléctricas como tomacorrientes, interruptores, luminarias, las instalaciones especiales como sistema de data, la instalación de la red primaria de media tensión y la instalación de equipamientos.

2. "En relación a la concepción de **Partidas Nuevas**, es necesario precisar lo siguiente:

- La partida **0.5 ARQUITECTURA**, solicitan un deductivo vinculante, realizando el cambio de la ejecución de vidrio templado por vidrio laminado, es así que la norma **E.040 Vidrio** considera los diversos sistemas de acristalamiento existentes en concordancia con el material, y características de la estructura portante; y la calidad (primario o procesado) según sus características: condiciones sísmicas, climatológicas y altura respectiva de la edificación, por lo tanto, el vidrio laminado como el vidrio templado, son vidrios procesados o productos secundarios: **por ende, ambos son vidrios de seguridad**, así mismo se describe lo siguiente:
 - Vidrio templado (ANSI Z-97.1):** Este proceso le otorga una resistencia mecánica a la flexión (tensión) equivalente de 4 a 5 veces más que el vidrio primario, resiste cambios bruscos de temperatura y tensiones térmicas 6 veces mayores que un vidrio sin temprar.
 - Vidrio Laminado (ASTM C-1172):** Es un vidrio de seguridad, está compuesto por dos o más capas de vidrio flotado primario u otras combinaciones, unidas íntimamente por interposición de láminas de polivinil butiral (pnb), en caso de rotura, los trozos de vidrio quedarán adheridos al mismo, evitando la posibilidad de producir daños al usuario. Mencionada las especificaciones anteriores, NO ES INDISPENSABLE realizar el proceso constructivo con VIDRIO TEMPLADO para el cumplimiento del objetivo, siendo preponderante considerar dicho aspecto tal como lo estipulan los documentos normativos; por lo tanto, no procede la partida nueva con deductivo vinculante.
- De la misma manera, con referencia al ítem **05.01.08.04 Puerta de vidrio templado 8mm**, es necesario adjuntar el plano modificado de la puerta metálica de 02 hojas propuesta con las dimensiones correspondientes, así como sustentar a través de la descripción correspondiente la viabilidad de la modificación.

RESPUESTA: En lo referente a la modificación de VENTANA Y MURO CORTINA C/SISTEMA PROYECTANTE (CRISTAL LAMINADO, e= 6.00mm) INCLUYE ACCESORIOS COMPLETOS a VENTANA Y MURO CORTINA C/SISTEMA PROYECTANTE, SEGÚN DISEÑO (CRISTAL TEMPLADO, e=6.00 mm) y PUERTA DE VIDRIO LAMINADO 8mm INGRESO PRINCIPAL a PUERTA DE VIDRIO TEMPLADO 8mm INGRESO PRINCIPAL se sustenta en un **error que presenta el expediente técnico** en el que en las **especificaciones técnicas** indica:

05.02.12. VIDRIOS, CRISTALES Y SIMILARES

05.02.12.01. VENTANA C/SISTEMA PROYECTANTE, SEGÚN DISEÑO (CRISTAL LAMINADO, e=6.00 mm)
IDEM 05.01.11.01.

05.02.12.02. MURO CORTINA C/ SISTEMA PROYECTANTE, SEGÚN DISEÑO (CRISTAL LAMINADO, e=6.00 mm)

DESCRIPCIÓN

Esta partida se refiere a la colocación de muro cortina de aluminio tipo proyectante o batiente, según dimensión y diseño de planos de arquitectura.

Ventanas proyectantes

Las ventanas proyectantes del muro cortina serán constituidas por perfiles de aluminio pesado y vidrios dobles templados de 6 mm, serán instalados a distancias proporcionales según los módulos de los perfiles de aluminio pesado y que permita la ventilación de los ambientes.

MATERIALES

- Vidrio doble templado incoloro 6mm
- Perfiles de aluminio pesado o vidrio templado
- Accesorios para muro cortina
- Herramientas manuales

Los muros cortina y ventanas proyectantes ubicados en la fachada estarán constituidos por vidrios dobles templados de 6 mm. la calidad del material se sujetará a normas nacionales, y con accesorios metálicos de calidad garantizada en color especificado.

Normalmente se exigirá que los vidrios tengan la marca de fábrica que los identifique. En ausencia de marcas, se podrá aceptar un certificado del suministrador, que describa las características del vidrio a suministrar.

UNIDAD DE MEDIDA

Metro Cuadrado (m²)

La medición de las **laminas de vidrio templado** se efectuará en unidades y por tipo, tomando en cuenta el área "neta expuesta", previa aprobación de la Supervisión de Obra, representando el precio contractual la compensación total al Contratista por herramientas, materiales, equipo, mano de obra y otros gastos directos e indirectos que incidan en su costo.

FORMA DE PAGO

Este ítem ejecutado en un todo de acuerdo con los planos y las presentes especificaciones, medido según lo establecido en el punto anterior y aprobado por el Supervisor de Obra, será pagado al precio unitario de la propuesta aceptada.

El precio unitario deberá incluir el suministro de vidrio y todo lo necesario para su manipulación, la instalación propiamente dicha, la limpieza fina y todas las prestaciones de servicio para su debida realización y funcionamiento.





05.01.08.02 PUERTA DE VIDRIO LAMINADO 8mm INGRESO PRINCIPAL

DESCRIPCIÓN

Comprende la provisión y colocación de vidrios y cristales para puertas, ventanas, mamparas y otros elementos donde se especifiquen, incluyendo a la unidad todos los elementos necesarios para su fijación, como ganchos, masilla, junquillos, etc.

Se instalarán en lo posible después de terminados todos los trabajos de acabados de los ambientes del banco. En los metrados se incluyen el suministro e instalación de todos los elementos adicionales, como los accesorios de fijación, perfiles de aluminio, bisagras, cerraduras en divisiones, láminas adhesivas arenadas y pavonadas que conforman los detalles para el acabado final de las piezas a instalar.

PROCEDIMIENTO CONSTRUCTIVO

Se colocarán de acuerdo a la recomendación dada por el fabricante.

Se instalarán en lo posible después de terminados los trabajos del ambiente.

Habiendo ya colocado los vidrios, serán éstos marcados o pintados con una lechada de cal, para evitar impactos o roturas por el personal de la obra.

La colocación de los Vidrios y cristales serán por cuenta de operarios especializados escogidos por el Contratista, el cual se responsabilizará por los daños o imperfecciones que tengan.

Los vidrios y cristales templados serán del espesor especificado en planos. Serán manufacturados de fábrica, los cantos expuestos serán pulidos.

Las características serán: transparentes, impecables exentos de burbujas, manchas y otras imperfecciones, las curles serán condiciones que garanticen la calidad del mismo.

El Contratista garantizará la integridad de los vidrios hasta la entrega final de la obra.

En caso de que los planos especifiquen se utilizará masilla aplicándose en forma tersa y definida.

Por lo que el especialista en Arquitectura tomó en cuenta el vidrio templado de 6 mm, el cual ya se corrigió en los planos, memoria descriptiva, especificaciones técnicas y presupuesto en esta MODIFICACIÓN EN FASE DE EJECUCIÓN N° 03, de tal forma que el error presentado en el expediente técnico no afecte el objetivo del proyecto y no se tenga deficiencias de incompatibilidad tanto en los planos, memoria descriptiva, especificaciones técnicas y presupuesto del INFORME FINAL del proyecto, es de indicar que actualmente el proyecto se encuentra en la fase final, por lo que la modificación de esta partida fue aprobada por el Supervisor de obra en el cuaderno de obra y lo que corresponde es la aprobación de dicha modificación por acto resolutivo.

Considerando el error que presentaba las especificaciones técnicas en el asiento N° 486 el residente de obra solicita al supervisor de obra la aprobación del deductivo vinculante de las partidas de muro cortina y ventanas con vidrio laminado de e=6 mm a muro cortina y ventanas con vidrio templado de e=6 mm lo cual el supervisor de obra en el asiento N° 489 aprueba la solicitud mencionada.

En lo referente a la PUERTA METALICA DE DOS HOJAS L=1.90 m se indica que se hace la modificación de una puerta de madera sólida sin acceso de ventilación natural por una puerta metálica de dos hojas tipo "rejilla", debido a que esta puerta será instalada en el área donde se encuentra el transformador eléctrico, el cual tiene que estar en constante ventilación evitando así la acumulación de altas temperaturas con ventilación natural, todo esto con el fin de obtener un correcto funcionamiento del transformador eléctrico. Es de indicar que los planos actualizados se adjuntaron en el ítem 1.3.10 del SUSTENTO POR ADICIONALES DE PARTIDAS NUEVAS.

Para la presente sección (partidas nuevas) sea la especialidad considerada, el expediente de Modificación N° 03 no adjunta las Copias del Cuaderno de Obra, en donde se especifica la autorización correspondiente por parte del Supervisor de Obra, así mismo no se especifica la necesidad correspondiente, debiéndose adjuntar e identificar las secciones proporcionadas a tal fin.

RESPUESTA: Con respecto a las partidas nuevas en los asientos N° 486 y N° 593 el residente de obra solicita al supervisor de obra la necesidad de la aprobación de los deductivos vinculantes considerando partidas nuevas como partidas de muro cortina y ventanas con vidrio laminado de e=6 mm a muro cortina y ventanas con vidrio templado de e=6 mm, luminarias, red primaria y subestación, instalaciones especiales y DATA, lo cual el supervisor de obra en el asiento N° 489 y N° 594 aprueba la solicitud mencionada.

Es de indicar que se adjuntaron las copias del cuaderno de obra en el ítem 1.3.12 COPIA DE CUADERNOS DE OBRA.

"En relación a la corroboración de los Mayores Metrados, es pertinente describir lo siguiente:

Apreciado los lineamientos descritos en la Directiva N°001-2022-GR.APURIMAC/GR, considerando la definición de estas partidas, de cara a la ejecución de los mismos NO SE ADJUNTA por parte del Residente de Obra la solicitud de autorización a través del Cuaderno de Obra ni tampoco el pronunciamiento del supervisor por el mismo medio.

RESPUESTA: Con respecto a los mayores metrados en el asiento N° 592 el residente de obra solicita al supervisor de obra la aprobación de los mayores metrados de las partidas referidas a los muros de contención, reposición de pavimentos, interruptores, sistema puesto a tierra, instalaciones especiales y DATA, lo cual el supervisor de obra en el asiento N° 594 aprueba la solicitud mencionada. Es de indicar que se adjuntan las copias del cuaderno de obra en el ítem 1.2.5 COPIA DE CUADERNOS DE OBRA.

4. "En relación a la solicitud de **ACTUALIZACION DE COSTOS**, se debe expresar lo siguiente





317

- Considerando lo mencionado por la Directiva N°001-2022-GR APURIMACIGR, para esta sección, el Expediente en referencia no hace uso de la Fórmula Polinómica, ni tampoco realiza un cuadro comparativo con respecto a la determinación del **desfase presupuestal** obtenido bajo otra modalidad, siendo preponderante realizar dicha comparación, con el fin de que se cumplan los lineamientos especificados en el documento normativo.

RESPUESTA: Con respecto a la actualización de costos, se implementó la observación en la CAUSAL N° 04 DE AMPLIACIÓN DE PRESUPUESTO POR EFECTO DE ACTUALIZACIÓN DE COSTOS DE MANO DE OBRA Y MATERIALES.

- Por otro lado, el expediente de Modificación N°03, realiza la Actualización de Mano de Obra a través de la contabilización de las horas-hombre pendientes de ejecución, **sin embargo, no se puede determinar la procedencia de las mismas, toda vez que no se puede corroborar los Saldos correspondientes a los periodos de actualización.**

RESPUESTA: Con respecto a las partidas en saldo considerandos desde el 31 de mayo del 2023 se adjuntará la valorización correspondiente en los ANEXOS y se sustentó en la CAUSAL N° 04 DE AMPLIACIÓN DE PRESUPUESTO POR EFECTO DE ACTUALIZACIÓN DE COSTOS DE MANO DE OBRA Y MATERIALES.

- Así mismo se especifica la incidencia respecto al Costo de las Herramientas Manuales, las mismas que conforme lo descrito en el expediente van de la mano con el costo de personal, sin embargo, es necesario precisar el porcentaje o incidencia este rubro, considerando los Saldos no comprobables del Expediente técnico primigenio y Adicionales aprobados, conforme se describió en el párrafo anterior.

RESPUESTA: Es de indicar que el porcentaje de las herramientas manuales considerados en el expediente técnico corresponden al 3% y 5% del costo de la mano de obra como se ve los siguientes precios unitarios:

Partida	02.02.02.02.01	ENDAVACION DE ZANJAS EN MURO DE CONTENCIÓN			Rend:	450.0000 m3/DIA
Código	Descripción Insumo	Unidad	Cuadrilla	Cantidad	Precio	Parcial
Mano de Obra						
47 00007	OPERARIO	HH	1.000	0.0178	24.79	0.44
47 00009	PEON	HH	0.100	0.0018	17.71	0.03
						0.47
Materiales						
00 08242	DIESEL DB5	gh		0.2362	13.00	3.06
						3.06
Equipo						
37 00004	HERRAMIENTAS MANUALES	%MO		3.0000	0.47	0.01
43 08243	RETROZARADACION SELLOS Y TORNILLOS	%M	1.000	0.0178	140.00	2.50
						2.50
Costo Unitario por m3 :						6.03

Partida	02.01.02.06.02.01	ENCOFRADO Y DESENCOFRADO EN SOBRECIMIENTO REFORZADO			Rend:	15.0000 m2/DIA
Código	Descripción Insumo	Unidad	Cuadrilla	Cantidad	Precio	Parcial
Mano de Obra						
47 00007	OPERARIO	HH	1.000	0.5000	24.79	12.40
47 00008	OFICIAL	HH	1.000	0.5000	19.59	9.80
47 00009	PEON	HH	1.000	0.5000	17.71	8.85
						31.06
Materiales						
00 08242	DIESEL DB5	gh		0.0300	13.00	0.39
02 00117	ALAMBRE NEGRO RECOCIDO # 8	KG		0.2600	3.45	0.90
02 00118	CLAVOS PARA MADERA C/C 3"	KG		0.1500	6.00	0.90
43 08065	MADERA CORRIENTE	P2		4.2500	5.60	23.80
						25.99
Equipo						
37 00004	HERRAMIENTAS MANUALES	%MO		5.0000	31.06	1.55
						1.55
Costo Unitario por m2 :						58.60

Los cuales para la actualización de costos de mano de obra por el análisis de costos unitarios se mantienen el porcentaje de herramientas manuales como se estableció en el expediente técnico original.

5. "Visto los **Deductivos de Obra** planteados, es oportuno describir lo siguiente:

- Conforme los lineamientos descritos en la Directiva N°001-2022-GRAPURIMACIGR, considerando la definición de estas partidas, de cara a la concepción de los mismos **NO SE ADJUNTA por parte del Residente de Obra la solicitud de autorización a través del Cuaderno de Obra ni tampoco el pronunciamiento del supervisor por el mismo medio.**

RESPUESTA: Con respecto a los **deductivos de obra** en los asientos N° 486 y N° 593 el residente de obra solicita al supervisor de obra la necesidad de la aprobación de los deductivos vinculantes en las partidas de muro cortina y ventanas con vidrio laminado de e=6 mm a muro cortina y ventanas con vidrio templado de e=6 mm, luminarias, red primaria y subestación, instalaciones especiales y DATA, lo cual el supervisor de obra en el asiento N° 489 y N° 594 **aprueba la solicitud mencionada.**

6. "En relación a los **MAYORES GASTOS GENERALES y GASTOS DE SUPERVISIÓN:**

- Para la solicitud de mayores **Gastos Generales y mayores Gastos de Supervisión**, el expediente debe desagregar las **Ampliaciones de Plazo aprobadas, considerándose las causales correspondientes a Cada una de estas, toda vez que la incidencia de estas por su naturaleza puede dar paso o no al reconocimiento de Mayores Gastos Generales o de Supervisión, debiéndose sustentar dichos aspectos.**

RESPUESTA: Según el expediente técnico original, como se ve en la siguiente imagen, se tiene un porcentaje de **8.36% para gastos generales y 2.62% para gastos de supervisión.**

Imagen 01. Resumen del Presupuesto de Expediente Técnico Original



Resumen del Presupuesto

Item	Descripción Sub presupuesto	Costo Directo
01	OBRAS PROVISIONALES, SEGURIDAD Y SALUD	685,237.51
02	ESTRUCTURAS EN OBRAS EXTERIORES	3,554,041.00
03	ESTRUCTURAS EN EDIFICACIONES	4,427,040.77
04	ESTRUCTURAS METÁLICAS	290,666.31
05	ARQUITECTURA	2,546,305.93
06	INSTALACIONES SANITARIAS	295,282.71
07	INSTALACIONES ELÉCTRICAS	829,136.16
08	INSTALACIONES ESPECIALES	204,034.16
09	MEDICACION AMBIENTAL	87,050.40
SUB TOTAL COSTO DIRECTO		12,830,272.11
GASTOS GENERALES		8.36%
GASTOS DE SUPERVISIÓN		2.62%
COMPONENTE 01 PLAN DE CONTRIBUCIÓN		2.30%
COMPONENTE 02 EQUIPAMIENTO, MOBILIARIO Y MATERIAL E		4.77%
COMPONENTE 04 CAPACITACIÓN DE DOCENTE		0.64%
COMPONENTE 05 PLAN DE MONITOREO ARQUEOLÓGICO		0.16%
COMPONENTE 06 GASTOS DE GESTIÓN DE PROYECTO		1.16%
PLAN COVID INCURRIR		1.47%
EXPEDIENTE TÉCNICO		1.91%
LIQUIDACIÓN DE OBRA		0.23%
PRESUPUESTO TOTAL		15,854,911.55

Sum: OMBICE MILLONES OCHOCIENTOS CINCUENTA Y CUATRO MIL NOVENTA Y UNO CON 55/100 NUEVOS SOLES

Cabe mencionar que se tiene dos ampliaciones presupuestales: AMPLIACIÓN PRESUPUESTAL EN FASE DE EJECUCIÓN N° 01 aprobado en fecha 11 de marzo del 2022 con RESOLUCIÓN GERENCIAL GENERAL REGIONAL N° 101-2022-GR. APURÍMAC/GG. y la AMPLIACIÓN PRESUPUESTAL EN FASE DE EJECUCIÓN N° 02 aprobado en fecha 28 de diciembre del 2022 con RESOLUCIÓN GERENCIAL GENERAL REGIONAL N° 796-2022-GR. APURÍMAC/GG. Es de indicar que por las causales de AMPLIACIÓN DE PLAZO N° 01 aprobado con fecha 08 de marzo del 2023 con RESOLUCIÓN GERENCIAL GENERAL REGIONAL N° 086-2023-GR. APURÍMAC/GG. y AMPLIACIÓN DE PLAZO N° 02 que se encuentra en trámite, estas ampliaciones de plazo suman 153 días calendario (5 meses) generando adicionales en gastos generales y gastos de supervisión.

Se realiza el cálculo teniendo en cuenta el presupuesto analítico de gastos generales y gastos de supervisión del expediente técnico original debidamente sustentadas en la CAUSAL N° 05 DE AMPLIACIÓN DE PRESUPUESTO POR GASTOS GENERALES Y SUPERVISIÓN, las ampliaciones presupuestales N° 01, 02 y 03 con un total de S/ 3,155,302.02, las ampliaciones de plazo N° 01 y N° 02 que suman 5 meses y los porcentajes correspondientes al expediente técnico original como se ve en la siguiente imagen:

Imagen 02. Cálculo de ampliación de gastos generales y gastos de supervisión

COSTO DIRECTO MOD. PRESUPUESTAL N° 01	S/ 804,324.74	Porcentajes
COSTO DIRECTO MOD. PRESUPUESTAL N° 02	S/ 1,148,000.86	
COSTO DIRECTO MOD. PRESUPUESTAL N° 03	S/ 1,202,976.42	
SUB TOTAL COSTO DIRECTO (CD)	S/ 3,155,302.02	
GASTOS GENERALES	S/ 263,932.36	8.36%
GASTOS DE SUPERVISIÓN	S/ 82,605.64	2.62%
Monto según porcentajes de Exp. Técnico	S/ 346,538.00	
Monto según Presupuesto Analítico de GG Y GS	S/ 313,405.85	
Diferencia	S/ 33,132.16	

Es de indicar que se está solicitando S/. 313, 405.85 que corresponde al cálculo según el Presupuesto Analítico de Gastos Generales y Gastos de Supervisión considerando un monto menor al monto según porcentajes del Expediente Técnico que es S/. 346,538.00, generando un ahorro de S/. 33,132.15.

Para el sustento de **GASTOS GENERALES Y SUPERVISIÓN**, se adjunta el analítico con el cálculo respectivo.

7. "Todos los planos deben estar identificados si pertenecen a Partidas Nuevas, Mayores metrados o Deductivos, de la misma forma identificar en los planos la actividad que se va realizar(realizado), recordar que estos planos son para ejecutar, replantear en campo, para el comité de recepción y para la posterior liquidación, por lo tanto, la información plasmada en las láminas debe ser clara, objetiva, correlacionada con el objetivo de esta Modificación N°03, en caso de haber planos generales se identificará las áreas a intervenir, también identificar si el área a intervenir pertenece a una modificación original del Expediente inicial aprobado o una modificación anterior durante la ejecución de la obra. La presentación del contenido de las láminas debe ser acorde a la escala presentada, guardando proporcionalidad en las leyendas, acotamiento, plumas etc.

RESPUESTA: Se adjuntará en los ANEXOS los planos con las descripciones respectivas.

8. "De acuerdo al Directiva "No se ejecutará ningún adicional sin haberse promulgado previamente la Resolución de aprobación por la Gerencia General Regional, con la respectiva opinión favorable de la disponibilidad presupuestal por parte de Dirección de Planificación, Presupuesto y Acondicionamiento Territorial. Los adicionales de obra que sean ejecutados sin autorización y aprobación será responsabilidad del Residente y Supervisor de Obra", por lo que se debe identificar claramente en el Presupuesto las partidas ejecutadas y por ejecutar, para emitir claramente los actuados y posterior pronunciamiento por parte de la Oficina de Supervisión".

RESPUESTA: Con la solicitud de la necesidad del residente de obra anotados en los asientos N° 486-N° 592 y N° 593 y con la aprobación del supervisor de obra mencionados en los asientos N° 489 y N° 594 se ejecutó las partidas correspondientes partidas nuevas:

- ❖ En relación a las **partidas nuevas**, como se observa en la imagen N°04, se ejecutaron partidas correspondientes a arquitectura que suman S/. 402,955.77 que representa un 30.90% y quedando un saldo por ejecutar de S/. 901,127.99 que representa un 69.10% correspondiente a partidas de instalaciones eléctricas e instalaciones especiales.





"Año de la Unidad, la Paz y el Desarrollo"



317

NOTA: Las partidas ejecutadas y por ejecutar se adjuntarán en los ANEXOS.

Imagen 03. Valorización de Partidas Nuevas de la Modificación N° 03

Presupuesto de Partidas Nuevas						
ITEM	DESCRIPCION	PARCIAL S/.	ACTUAL		SALDO	
			VALORIZ	%	VALORIZ	%
05	ARQUITECTURA	408,991.14	402,955.77	98.52%	6,035.37	1.48%
07	INSTALACIONES ELECTRICAS	652,983.48		0.00%	652,983.48	100.00%
08	INSTALACIONES ESPECIALES	242,109.14		0.00%	242,109.14	100.00%
TOTAL PRESUPUESTO DE MAYORES METRADOS		1,304,083.76	402,955.77	30.90%	901,127.99	69.10%

❖ En relación a las **partidas de mayores metrados** que considera la AMPLIACION PRESUPUESTAL N° 03 EN FASE DE EJECUCION, no se ejecutaron.

9. "En relación al componente de **Instalaciones Eléctricas**, se debe especificar que las observaciones han sido formuladas por el Especialista en dicha rama, es así que se anexa el **INFORME N°035-2023.APURIMACIDRSLTPUSUP.DSCH**, debiendo corroborar los aspectos descritos de cara a realizar el sustento correspondiente dando pase al levantamiento de observaciones.

RESPUESTA: Se adjunta el levantamiento de observaciones al componente de **Instalaciones Eléctricas** realizadas por el Especialista Eléctrico.

Que, complementariamente, se emite el **Informe N° 170-2023-G.R.APURIMAC/GG/ORSLTPI/CSPAD.WCC** de fecha **18/07/2023**, emanada por el Ing. Wilmer Calle Cruz, en su calidad de Coordinador de Supervisión de Proyectos por Administración Directa, quien desde el ámbito de su competencia administrativa, se pronuncia con su análisis técnico, a la modificación en cuestión, y da **OPINION FAVORABLE** para **TRAMITAR** el expediente de **MODIFICACIÓN N° 03 EN FASE DE EJECUCIÓN DE OBRA** del proyecto con CUI N° 2352291, que representa un **PRESUPUESTO ADICIONAL**, de S/. 1,681,073.40 soles, argumentado lo siguiente:

F. CONCLUSIONES

- Realizado el análisis de los actuados así como de los pronunciamientos emitidos por parte del RESIDENTE DE OBRA y el SUPERVISOR DE OBRA, se deja constancia que la presente modificación es tramitada posterior a la ejecución de las actividades consideradas y enmarcadas como: Partidas Nuevas, Mayores Metrados, actualización de costos y deductivos vinculantes (tanto del Costo directo como costo Indirecto), siendo de entera responsabilidad de los ejecutores de la inversión la condición y el trámite en regularización de dicha modificación en el presente periodo, por lo que se describe que la presente acción no convalida, ni condice el accionar de los responsables según la correspondencia del periodo del cual cada uno es responsable, según lo descrito en la sección A. DATOS DE LA OBRA (Responsables de la Obra).
- En base a la corroboración, sustentación y descripción de los datos expresados en la documentación anexada, conforme a lo detallado en los párrafos y secciones anteriores y tomando principalmente como aliciente la visación del presente expediente y la **APROBACIÓN** por parte de la **Supervisor de Obra** - Ing. Fritz W. Mujica Gutiérrez a través del INFORME N°008-2023/GRI/APURIMAC/ORSLTPI/SO/FWMG, así como lo descrito por el **Residente de Obra** - Ing. Michel Palma Vargas mediante el INFORME N°159-2023/APURIMAC/GRI/SGOBRAS-RO-MPV y documentos adjuntos, se da opinión favorable para tramitar el expediente de **Modificación en fase de ejecución N°03 en regularización**, del proyecto: "MEJORAMIENTO DEL SERVICIO EDUCATIVO DEL INSITUTO DE EDUCACIÓN SUPERIOR PEDAGÓGICO GREGORIO MENDEL DE CHUQUIBAMBILLA, PROVINCIA DE GRAU, REGIÓN APURIMAC", con un presupuesto de S/. 1,681,073.40, bajo el siguiente detalle:

DESCRIPCION	EXPEDIENTE TÉCNICO APROBADO	EXPEDIENTE MODIFICADO N°01	EXPEDIENTE MODIFICADO N°02	INCREMENTO PRESUPUESTAL			DEDUCTIVO DE OBRA	MODIFICACION N°03	EXPEDIENTE MODIFICADO N°03
				ACT. DE COSTOS	PARTIDAS NUEVAS	MAYORES METRADOS			
COSTO DIRECTO	12,830,272.11	13,634,596.85	14,782,597.71	538,177.39	1,304,083.76	135,696.16	774,980.89	1,202,976.42	15,985,574.13
GASTOS GENERALES	1,073,217.08	1,073,217.08	1,073,217.08		223,815.74		-	223,815.74	1,297,032.82
GASTOS DE SUPERVISION	335,895.86	335,895.86	335,895.86		89,590.11		-	89,590.11	425,485.97
PLAN DE CONTINGENCIA	320,553.11	320,553.11	320,553.11		-		-	-	320,553.11
EQUIP. MOB. Y MATERIALES	612,526.97	612,526.97	612,526.97		164,691.13		-	164,691.13	777,218.10
CAPACITACION DOCENTE	56,997.00	56,997.00	56,997.00		-		-	-	56,997.00
PLAN DE MONITOREO	12,835.70	12,835.70	12,835.70		-		-	-	12,835.70
GASTOS DE GESTION	148,196.90	148,196.90	148,196.90		-		-	-	148,196.90



GOBIERNO REGIONAL DE APURÍMAC

GERENCIA GENERAL

"Año de la Unidad, la Paz y el Desarrollo"



PLAN COVID	188,567.02	188,567.02	188,567.02	-	-	-	188,567.02
EXPEDIENTE TECNICO	245,045.67	245,045.67	245,045.67	-	-	-	245,045.67
LIQUIDACIÓN DE OBRA	29,984.13	29,984.13	29,984.13	-	-	-	29,984.13
SUB TOTAL	15,854,091.55	16,658,416.29	17,806,417.15	2,456,054.29	774,980.89	1,681,073.40	19,487,490.55
CONTROL CONCURRENT	-	-	311,989.61	-	-	-	-
TOTAL	15,854,091.55	16,658,416.29	18,118,406.76	2,456,054.29	774,980.89	1,681,073.40	19,487,490.55

Se recalca que lo detallado en el Cuadro N°22, Resumen Final de Modificación N°03, obedece estrictamente a lo descrito, solicitado y aprobado por la Residente de Obra - Ing. Michel Palma Vargas y el Supervisor de Obra - Ing. Fritz W. Mujica Gutiérrez, siendo estos profesionales los enteros responsables del proyecto en la etapa de Ejecución de acuerdo a lo especificado en la normativa vigente del INVIerte.PE y DIRECTIVA N°001-2022-GR.APURIMAC/GG, así como de las Modificaciones y/u otros procedimientos que estos requieran.

- Se debe expresar que el presente informe se da considerando específicamente el aspecto técnico sustentado en el expediente de modificación, el mismo que ha sido avalado por el Supervisor de Obra, es así que se solicita a su despacho se proceda con la corroboración correspondiente y se derive el presente a la **UNIDAD EJECUTORA DE INVERSIONES (GERENCIA REGIONAL DE INFRAESTRUCTURA)** así mismo se debe expresar que dicha **dependencia** en su calidad de **responsable de la inversión** debe realizar la **evaluación** correspondiente de la **procedencia o no** de la modificación con base a sus facultades y de encontrarse conforme continuar con los trámites pertinentes del expediente de Modificación N°03 para su aprobación.

Que, mediante Informe N° 709-2023-GR APURIMAC/06/GG/DRSLTPI, de fecha 19/07/2023, el Ing. Washington Altamirano Guillén Director Regional de Supervisión, Liquidación y Transferencia de Proyectos de Inversión, remite a la Gerencia Regional de Infraestructura, la Opinión Favorable al Expediente de **MODIFICACIÓN EN FASE DE EJECUCIÓN N° 03 - CON INCREMENTO PRESUPUESTAL POR ADICIONALES DE OBRA (PARTIDAS NUEVAS y MAYORES METRADOS), DEDUCTIVOS Y ACTUALIZACIÓN DE COSTOS - EN VIAS DE REGULARIZACIÓN**, para su evaluación, revisión y aprobación mediante acto resolutorio, manifestado que está plenamente justificado técnicamente y legalmente y es el reflejo real de la necesidad que requiere la obra, por tanto, aprueban el sustento técnico de modificación en fase de ejecución, teniendo en consideración la revisión efectuada por el Coordinador de Supervisión del proyecto, quien otorgó Opinión Técnica Favorable, por tanto, la Oficina Regional de Supervisión en cumplimiento a lo establecido en la Directiva N° 001-2022-GR.APURIMAC/GR. Cumple con otorgar Opinión Favorable, en los términos aprobados por el supervisor de proyecto, por tanto a lo establecido, recomienda se disponga su revisión, evaluación y se proceda a su aprobación vía acto resolutorio, y posterior registro; ello bajo responsabilidad del emisor, sustento técnico y demás consideraciones que se describe el citado documento;

Que, mediante Informe N° 239-2023-GRAP/GRI-13, de fecha 20/07/2023, emitida por el Gerente Regional de Infraestructura, insta y pone en conocimiento al Gerente General Regional, el Expediente de **MODIFICACIÓN EN FASE DE EJECUCIÓN N° 03 - CON INCREMENTO PRESUPUESTAL POR ADICIONALES DE OBRA (PARTIDAS NUEVAS y MAYORES METRADOS), DEDUCTIVOS Y ACTUALIZACIÓN DE COSTOS - EN VIAS DE REGULARIZACIÓN** - del proyecto con CUI N° 2352291, siendo el incremento presupuestal solicitado la suma de: - S/. 1,681,073.40 soles, con un presupuesto total del proyecto S/. 19,487,490.55 soles, por tanto, solicita se remita a la Dirección de Asesoría Jurídica, dicho expediente administrativo, para su revisión y se formule la emisión del acto resolutorio sobre la aprobación del expediente técnico de la **Modificación en fase de Ejecución N° 03 con incremento Presupuestal**; ello, bajo responsabilidad, y demás consideraciones que se cita en el documento;

Que, mediante Memorandum N° 01468-2023-GRAP/06/GG, de fecha 21/07/2023, el Gerente General Regional, Dispone se remita a la Dirección Regional de Asesoría Jurídica, el Expediente Técnico de **MODIFICACIÓN EN FASE DE EJECUCIÓN N° 03 - CON INCREMENTO PRESUPUESTAL POR ADICIONALES DE OBRA (PARTIDAS NUEVAS y MAYORES METRADOS), DEDUCTIVOS Y ACTUALIZACIÓN DE COSTOS - EN VIAS DE REGULARIZACIÓN** - del proyecto con CUI N° 2352291, para efectos de su evaluación, y de encontrar favorable, se emita el acto resolutorio correspondiente, de acuerdo a la normativa aplicable, ello bajo responsabilidad y demás consideraciones que se describe en el citado documento;

Que, estando al pronunciamiento favorable contenido en los informes técnicos por parte del Residente de Obra, Supervisor de Obra, Sub Gerencia de Obras, Gerencia Regional de Infraestructura, Coordinador de Supervisión de Proyectos por Administración Directa, Dirección Regional de Supervisión, Liquidación y Transferencia de Proyectos, se emite la Opinión Legal N° 433-2023-GRAP/08/DRAJ de fecha 10/08/2023, donde la Dirección de Asesoría Jurídica, cumple con emitir **PRONUNCIAMIENTO FAVORABLE** para la **aprobación resolutoria** del Expediente Técnico sobre **MODIFICACIÓN EN FASE DE EJECUCIÓN N° 03 - CON INCREMENTO PRESUPUESTAL POR ADICIONALES DE OBRA (PARTIDAS NUEVAS y MAYORES METRADOS), DEDUCTIVOS Y ACTUALIZACIÓN DE COSTOS - EN VIAS DE REGULARIZACIÓN** - del proyecto de inversión pública: **"MEJORAMIENTO DEL SERVICIO EDUCATIVO DEL INSTITUTO DE EDUCACIÓN SUPERIOR PEDAGOGICO GREGORIO MENDEL DE CHUQUIBAMBILLA, PROVINCIA DE GRAU, APURIMAC"**, con Código Único de Inversión N° 2352291; siendo el incremento presupuestal solicitada la suma de: - S/. 1,681,073.40 soles, con un presupuesto total del proyecto de: S/. 19,487,490.55 soles, opinión únicamente inherente al aspecto normativo aplicable; en concordancia con la Directiva N° 001-2022-GR.APURIMAC/GR. "Lineamientos para la Programación Multianual, Formulación, Evaluación y Ejecución de Inversiones por Administración Directa del Gobierno Regional de Apurímac", concomitantes con la Directiva N° 001-2019-EF/63.01, Directiva General del Sistema Nacional de Programación Multianual y Gestión de Inversiones, sobre el que se contrae el procedimiento de la Ejecución Física de las Inversiones; ello bajo las consideraciones que se cita en el documento;



"Año de la Unidad, la Paz y el Desarrollo"



317

Que, vistos los antecedentes documentales, y en base a la Veracidad de la Información Justificatoria alcanzada por la UEI en los que se sustenta el expediente, referidos en los considerandos, han evaluado los aspectos normativos y técnicos en relación al Expediente Técnico sobre **MODIFICACIÓN EN FASE DE EJECUCIÓN N° 03 - CON INCREMENTO PRESUPUESTAL POR ADICIONALES DE OBRA (PARTIDAS NUEVAS Y MAYORES METRADOS), DEDUCTIVOS Y ACTUALIZACIÓN DE COSTOS - EN VIAS DE REGULARIZACIÓN**, con Código Único de Inversión N° 2352291, del cual podemos advertir lo siguiente:

- Este expediente cuenta con los informes técnicos por parte del Residente de Obra, **OPINIONES FAVORABLES DE PROCEDENCIA** del Supervisor de Obra, Coordinador de Supervisión de Proyectos por Administración Directa, Director Regional de Supervisión Liquidación y Transferencia de Proyectos de Inversión, Gerencia Regional de Infraestructura, profesionales competentes; quienes señalan que es necesaria la aprobación resolutive del mencionado expediente, para cumplir con el objetivo y finalidad del proyecto.
- En el presente caso, se prepondera el Informe N° 170-2023-G.R.APURIMAC/GG/ORSITPI/CSPAD.WCC de fecha 18/07/2023, emanada por el Ing. Wilmer Calle Cruz, en calidad de Coordinador de Supervisión de Proyectos por Administración Directa, quien emite **Opinión Favorable** a la ampliación presupuestal solicitada en vías de regularización, por el Residente / Supervisor, que con el fin de cautelar las metas físicas programadas, los responsables del proyecto justifican sincerando la **MODIFICACIÓN EN FASE DE EJECUCIÓN N° 03 - CON INCREMENTO PRESUPUESTAL POR ADICIONALES DE OBRA (PARTIDAS NUEVAS Y MAYORES METRADOS), DEDUCTIVOS Y ACTUALIZACIÓN DE COSTOS - EN VIAS DE REGULARIZACIÓN**, por el presupuesto adicional que asciende al monto de - S/. 1,681,073.40 soles, con un presupuesto total del proyecto S/. 19,487,490.55 soles.
- En el presente caso en particular se infiere, que, la **MODIFICACIÓN EN FASE DE EJECUCIÓN FÍSICA N° 03 - CON INCREMENTO PRESUPUESTAL POR ADICIONALES DE OBRA (PARTIDAS NUEVAS Y MAYORES METRADOS) DEDUCTIVOS Y ACTUALIZACIÓN DE COSTOS - EN VIAS DE REGULARIZACIÓN** - del proyecto con CUI N° 2352291 - del Proyecto en cuestión no requiere opinión previa del proyectista;
- Cabe precisar que el presente trámite, mediante el cual se pretende realizar la **MODIFICACIÓN EN FASE DE EJECUCIÓN FÍSICA N° 03 - CON INCREMENTO PRESUPUESTAL POR ADICIONALES DE OBRA (PARTIDAS NUEVAS Y MAYORES METRADOS) DEDUCTIVOS Y ACTUALIZACIÓN DE COSTOS - EN VIAS DE REGULARIZACIÓN** - del proyecto con CUI N° 2352291, ha sido realizado de manera extemporánea, advirtiendo, QUE LAS MODIFICACIONES PRETENDIDAS YA SE HABRÍA EJECUTADO POR PARTE DE LOS RESPONSABLES (Residente, Supervisor), sin estar aprobados resolutive y su registro en Fase de Ejecución, correspondiente en el Banco de Inversiones Formato 08-A, tal como lo exige el marco normativo del INVIERTE.PE; concomitante con la Directiva N° 001-2022-GR.APURIMAC/GR, denominada "Lineamientos para la programación Multianual, Formulación, Evaluación y Ejecución de Inversiones por Administración Directa del Gobierno Regional de Apurímac"; razón por la cual dicho Expediente Técnico se tramita "EN VIAS DE REGULARIZACIÓN"; en consecuencia, corresponde el inicio de deslinde de responsabilidades, a fin de determinar las sanciones a que hubiera lugar, por la demora en el trámite de la solicitud de ampliación presupuestal, conforme a la normativa aplicables al caso.
- El presente Expediente de **MODIFICACIÓN EN FASE DE EJECUCIÓN FÍSICA N° 03 - CON INCREMENTO PRESUPUESTAL POR ADICIONALES DE OBRA (PARTIDAS NUEVAS Y MAYORES METRADOS) DEDUCTIVOS Y ACTUALIZACIÓN DE COSTOS - EN VIAS DE REGULARIZACIÓN** - del proyecto con CUI N° 2352291, - corresponde a una Modificación en la Fase de Ejecución, que se encuentra contemplada en la Directiva N° 001-2019-EF/63.01 - Directiva General del Sistema Nacional de Programación Multianual y Gestión de Inversiones; por lo que en cumplimiento a lo establecido en el Artículo 33° de la referida Directiva, corresponde continuar con el trámite para la Modificación durante la Fase de Ejecución con acto resolutive; siendo que la modificaciones durante la ejecución física de las inversiones deben ser registradas por la UEI antes de su ejecución, mediante el Formato N° 08-A (...); concomitante conforme a las disposiciones contenidas en la Directiva N° 001-2010-G.R.APURIMAC/PR, y supletoriamente la Directiva N° 001-2022-GR.APURIMAC/GR. "Lineamientos para la Programación Multianual, Formulación, Evaluación y Ejecución de Inversiones por Administración Directa del Gobierno Regional de Apurímac", referente a Ampliaciones Presupuestales.
- Asimismo, resaltamos que en la presente **MODIFICACIÓN EN FASE DE EJECUCIÓN FÍSICA N° 03 - CON INCREMENTO PRESUPUESTAL POR ADICIONALES DE OBRA (PARTIDAS NUEVAS Y MAYORES METRADOS) DEDUCTIVOS Y ACTUALIZACIÓN DE COSTOS - EN VIAS DE REGULARIZACIÓN** - del Proyecto en mención; se debe ponderar los alcances de la Directiva N° 001-2022-GR.APURIMAC/GR. "Lineamientos para la Programación Multianual, Formulación, Evaluación y Ejecución de Inversiones por Administración Directa del Gobierno Regional de Apurímac", referente al numeral 3.3.9.4. Ejecución; donde se prevé lo siguiente: "Efectuado los registros de los Formatos N° 08-A, 08-C y 12-B, según corresponda, podrá iniciarse la ejecución con autorización del inspector si no genera mayor presupuesto., (...).

Que, es menester señalar que los entes administrativos responsables, referidos en los considerandos, han evaluado los aspectos normativos y técnicos en relación al Expediente de **MODIFICACIÓN EN FASE DE EJECUCIÓN FÍSICA N° 03 - CON INCREMENTO PRESUPUESTAL POR ADICIONALES DE OBRA (PARTIDAS NUEVAS Y MAYORES METRADOS) DEDUCTIVOS Y ACTUALIZACIÓN DE COSTOS - EN VIAS DE REGULARIZACIÓN** - del proyecto con CUI N° 2352291, como objeto de pronunciamiento, habiendo emitido documentos, opinando por la viabilidad y procedencia de tales extremos, NO





GOBIERNO REGIONAL DE APURÍMAC GERENCIA GENERAL

"Año de la Unidad, la Paz y el Desarrollo"



ENCONTRÁNDOSE OPINIÓN DESFAVORABLE O CONTRARIA EN LA PARTE TÉCNICA; documentos que determinan que se deba proceder a la emisión del acto administrativo aprobatorio respectivo; ello, en virtud al pronunciamiento, informes técnico y opiniones favorables de los responsables del Proyecto de Inversión; quienes han verificado bajo su responsabilidad, el sustento en base a los argumentos legales y técnicos expuestos;

Que, el presente acto resolutivo no implica convalidación de los actos o acciones realizados o por realizarse que no se enmarquen dentro de la normatividad aplicable al caso concreto; en consecuencia, la Gerencia Regional de Infraestructura, y demás Unidades Orgánicas inmersas en su ejecución deberán de cautelar la observancia del marco legal de los procedimientos a implementarse para el cumplimiento de la presente resolución;

Estando a los actuados en sede administrativa, y en atención a lo señalado Ut Supra, deviene en PROCEDENTE la aprobación resolutive del Expediente Técnico sobre la MODIFICACIÓN EN FASE DE EJECUCIÓN FÍSICA N° 03 - CON INCREMENTO PRESUPUESTAL POR ADICIONALES DE OBRA (PARTIDAS NUEVAS Y MAYORES METRADOS) DEDUCTIVOS Y ACTUALIZACIÓN DE COSTOS - EN VIAS DE REGULARIZACIÓN - del proyecto con CUI N° 2352291;

Por las consideraciones expuestas, esta Gerencia General Regional en uso de las facultades conferidas y delegadas mediante Resolución Ejecutiva Regional N° 050-2023-GR.APURIMAC/GR, de fecha 20/01/2023, Resolución Ejecutiva Regional N° 467-2022-GR.APURIMAC/GR de fecha 23/12/2022, Directiva N° 001-2022-GR.APURIMAC/GR, Ley de Base de la Descentralización, Ley N° 27867, Ley Orgánica de los Gobiernos Regionales y sus modificatorias, y el Reglamento de Organizaciones y Funciones (ROF) del Gobierno Regional de Apurímac;

SE RESUELVE:

ARTÍCULO PRIMERO: APROBAR, el Expediente Técnico de MODIFICACIÓN EN FASE DE EJECUCIÓN FÍSICA N° 03 - CON INCREMENTO PRESUPUESTAL POR ADICIONALES DE OBRA (PARTIDAS NUEVAS Y MAYORES METRADOS) DEDUCTIVOS Y ACTUALIZACIÓN DE COSTOS - EN VIAS DE REGULARIZACIÓN, del proyecto de inversión Pública denominado: "MEJORAMIENTO DEL SERVICIO EDUCATIVO DEL INSTITUTO DE EDUCACION SUPERIOR PEDAGOGICO GREGORIO MENDEL DE CHUQUIBAMBILLA, PROVINCIA DE GRAU - APURIMAC", con CUI N° 2352291; siendo el incremento presupuestal solicitada la suma de: S/1,681,073.40 soles (Un Millón Seiscientos Ochenta y un Mil Setenta y Tres con 40/100 soles); con un presupuesto total del proyecto de: S/ 19,487,490.55 soles. (Diecinueve Millones Cuatrocientos Ochenta y Siete mil Cuatrocientos Noventa con 55/100 soles), en concordancia a los fundamentos de hecho y derecho expuestos en la parte considerativa de la presente resolución, cuyo sustento técnico se encuentra contenido en (803 folios), conforme al siguiente detalle:

DESCRIPCION	EXPEDIENTE TÉCNICO APROBADO	EXPEDIENTE MODIFICADO N°01	EXPEDIENTE MODIFICADO N°02	INCREMENTO PRESUPUESTAL			DEDUCTIVO DE OBRA	MODIFICACION N°03	EXPEDIENTE MODIFICADO N°03
				ACT. DE COSTOS	PARTIDAS NUEVAS	MAYORES METRADOS			
COSTO DIRECTO	12,830,272.11	13,634,596.85	14,782,597.71	538,177.39	1,304,083.76	135,696.16	774,980.89	1,202,976.42	15,985,574.13
GASTOS GENERALES	1,073,217.08	1,073,217.08	1,073,217.08		223,815.74		-	223,815.74	1,297,032.82
GASTOS DE SUPERVISION	335,895.86	335,895.86	335,895.86		89,590.11		-	89,590.11	425,485.97
PLAN DE CONTINGENCIA	320,553.11	320,553.11	320,553.11		-		-	-	320,553.11
EQUIP. MOB. Y MATERIALES	612,526.97	612,526.97	612,526.97		164,691.13		-	164,691.13	777,218.10
CAPACITACION DOCENTE	56,997.00	56,997.00	56,997.00		-		-	-	56,997.00
PLAN DE MONITOREO	12,835.70	12,835.70	12,835.70		-		-	-	12,835.70
GASTOS DE GESTION	148,196.90	148,196.90	148,196.90		-		-	-	148,196.90
PLAN COVID	188,567.02	188,567.02	188,567.02		-		-	-	188,567.02
EXPEDIENTE TECNICO	245,045.67	245,045.67	245,045.67		-		-	-	245,045.67
LIQUIDACIÓN DE OBRA	29,984.13	29,984.13	29,984.13		-		-	-	29,984.13
SUB TOTAL	15,854,091.55	16,658,416.29	17,806,417.15		2,456,054.29		774,980.89	1,681,073.40	19,487,490.55
CONTROL CONCURRENT	-	-	311,989.81		-		-	-	-
TOTAL	15,854,091.55	16,658,416.29	18,118,406.76		2,456,054.29		774,980.89	1,681,073.40	19,487,490.55

ARTÍCULO SEGUNDO.- DISPONER, a la Secretaría General remitir copias de los actuados a la Secretaría Técnica de Procedimientos Administrativos Disciplinarios del Gobierno Regional de Apurímac, para el inicio de deslinde de responsabilidades, a fin de determinar las sanciones a que hubiera lugar, por la demora en el trámite de la solicitud de MODIFICACIÓN EN FASE DE EJECUCIÓN N° 03 - CON INCREMENTO PRESUPUESTAL, (EN VIAS DE REGULARIZACIÓN), por haber ejecutado sin contar con actos resolutive emitidos por la autoridad administrativa competente, conforme a la normativa vigente; sin perjuicio de EXHORTAR A LOS RESPONSABLES DEL PROYECTO - QUE DE REINCIDIR EN LAS MISMAS ACCIONES CONTRARIAS A LA LEY, SE PONDRÁ EN CONOCIMIENTO A LA OFICINA DE PROCURADURIA PÚBLICA DE LA REGIÓN, PARA DETERMINAR LAS RESPONSABILIDADES CIVILES, PENALES Y ADMINISTRATIVAS QUE CORRESPONDAN.



GOBIERNO REGIONAL DE APURÍMAC

GERENCIA GENERAL



317

"Año de la Unidad, la Paz y el Desarrollo"

ARTÍCULO TERCERO. - EXHORTAR, en la línea de tiempo a los responsables del Proyecto, mayor diligencia en el cumplimiento de sus funciones, bajo responsabilidad, debiendo tener en cuenta la Optimización de los Recursos Públicos y plazos solicitados, en mérito a los Principios de Celeridad, Economía, sencillez y eficacia.

ARTÍCULO CUARTO. - DISPONER, que la Unidad Ejecutora de Inversiones – (Gerencia Regional de Infraestructura) proceda con el Registro en el Aplicativo del Sistema del Banco de Inversiones Formato N° 08-A., conforme a norma.

ARTÍCULO QUINTO. - DISPONER, efectuado los registros en el artículo precedente, según corresponda, podrá iniciarse la ejecución con autorización del responsable de la UEI, para que surta los efectos legales del Incremento presupuestal, teniendo en cuenta el marco normativo del numeral 3.3.9.4. Ejecución; de la Directiva N° 001-2022-GR.APURIMAC/GR.

ARTÍCULO SEXTO. - PRECISAR, que el presente acto resolutivo no implica convalidación de los actos o acciones realizadas o por realizarse que no se enmarquen dentro de la normatividad aplicable al caso concreto.

ARTÍCULO SETIMO. - ESTABLECER, que la aprobación del presente Expediente Técnico es de **CARÁCTER EMINENTEMENTE TÉCNICO**; siendo que la ejecución del Proyecto quede supeditada al cumplimiento de la normatividad vigente en cuanto a su priorización y Financiamiento.

ARTÍCULO OCTAVO. - DETERMINAR, que, en el caso de existir omisiones, errores, deficiencias, transgresiones técnicas en el Expediente Técnico de **MODIFICACIÓN EN FASE DE EJECUCIÓN N° 03**, la responsabilidad recae en los responsables del proyecto de acuerdo a sus funciones conferidas en el Reglamento de Organización de Funciones y demás instrumentos Legales vigentes.

ARTÍCULO NOVENO. - NOTIFIQUESE, con la presente Resolución a la Gerencia Regional de Infraestructura y dependencias orgánicas competentes, Sub Gerencia de Obras, Dirección Regional de Supervisión, Liquidaciones y Transferencia de Proyectos de Inversiones, a los responsables de la ejecución del proyecto en mención al **Residente de Obra: Ing. Michel Palma Vargas, Supervisor de Obra: Ing. Fritz William Mujica Gutiérrez**, y demás dependencias competentes, para conocimiento e implementación en lo que les compete y fines de Ley.

ARTÍCULO DECIMO.- DISPONER, la publicación de la presente Resolución en la Página Web del Gobierno Regional de Apurímac www.regionapurimac.gob.pe de conformidad y en cumplimiento a lo prescrito por Ley de Transparencia y Acceso a la Información.

REGÍSTRESE, COMUNÍQUESE Y CÚMPLASE



CPCC. CESAR FERNANDO ABARCA VERA
GERENTE GENERAL
GOBIERNO REGIONAL DE APURÍMAC.



CFAVGG
MOCH/DRAJ
LOD/ABOG

116

1973-1974

...

...

...

...

...

...

...

...

...



...



INFORME MENSUAL DE OBRA N° 066 **MES DE JULIO DEL 2023**

Nombre del Proyecto:	MEJORAMIENTO DEL COMPLEJO DEPORTIVO EL OLIVO PARA EL DESARROLLO DE LAS ACTIVIDADES DEPORTIVAS EN EL DISTRITO ABANCAY, PROVINCIA DE ABANCAY, REGION APURIMAC.		
CUI	2164453		
Residente de Obra	Ing. Victor Raul Sarmiento Pinto		
Supervisor de Obra	Ing. Quispe Ferrel Fredy		
Asistente Administrativo	CPC. Roger Pando Alarcon		
META PRESUPUESTAL	039-2023	Fecha :	04/08/2023

I.- EJECUCIÓN DE OBRA

1.1.- PARTIDAS EJECUTADAS DURANTE EL PERIODO

1.1.1.- PARTIDAS EJECUTADAS DEL EXPEDIENTE TECNICO

ITEM	DESCRIPCION	U.M.	METRADO	TOTAL MES	TOTAL ACUMULADO	SALDO
III.- CAMPO DE FUTBOL Y TRIBUNAS						
04.08	OBRAS EXTERIORES					
04.08.01	INSTALACIONES ELECTRICAS					
04.08.01.04	INTERRUPTORES TERMOMAGNETICOS					
04.08.01.04.04	INTERRUPTOR MAGNETOTERMICO (II) POLIS.160A,380V, 10 kA)	pza	6.00	6.00	6.00	
04.08.01.04.05	INTERRUPTOR MAGNETOTERMICO (II) POLIS.50A,380V, 10 kA)	pza	1.00	7.00	7.00	8.00
05	INSTALACIONES ESPECIALES Y COMUNICACIONES					
05.01	MOVIMIENTO DE TIERRA					
05.01.01	EXCAVACION MANUAL DE ZARZAS	m3	58.53	3.20	158.53	
05.01.02	EXCAVACION DE HONDO H=0.60 D=0.30	m3	1.29	1.29	1.29	
05.01.03	RELLENO COMPACTADO CON MATERIAL PROPIO	m3	58.37	3.20	58.37	
05.02	CONCRETO SIMPLE					
05.02.01	CIMENTOS DE CONCRETO CICLOPEO 140-30% PG.	m3	1.29	1.29	1.29	
05.03	CABLEADO ESTRUCTURADO HORIZONTAL					
05.03.03	SAIDA PARA PARLANTE EN EXTERIORES	pta	4.00	3.00	4.00	
05.03.04	SAIDA PARA PARLANTE DE PARED	pta	18.00	8.00	18.00	
05.04	ACCESORIOS DE COMUNICACIONES					
05.04.01	GABINETE DE COMUNICACIONES DE 12 RU	und	2.00	2.00	2.00	
05.06	CABLES Y TUBERIAS					
05.06.02	TUBERIA PVC - P Ø 20 mm, INCLUYE INSTALACION	m	486.00	486.00	486.00	
IV.- PISCINA SEMIOLIMPEZA						
02	ARQUITECTURA					
02.01	MUROS Y TABIQUES					
02.01.04	MURO DE CERRAMIENTO CON PANEL TERMO AISIANTE DE POLIESTIRENO E=50mm	m2	181.41	15.12	181.41	
02.08	CARPINTERIA METALICA Y HERRERIA					
02.08.03	PUERTA CON MARCO DE ALUMINIO CON CRISTAL LAMINADO DE 10mm	m2	27.40	18.40	18.40	9.00
02.08.04	VENTANA DE ALUMINIO SIST. CORREDOZA C/ACCESORIOS	m2	78.22	78.22	78.22	
02.09	CERRAJERIA					
02.09.03	CIERRAPUERTAS DE ALUMINIO DE 25 - 45 KG	und	14.00	12.00	12.00	2.00
02.09.04	CERRADURA PARA PUERTA DE TRES GOLPES	und	8.00	3.00	8.00	
02.09.06	CERRADURA POMO DE ACERO	und	4.00	2.00	4.00	
02.09.07	PICAPORTE DE ALUMINIO DE 2"	und	8.00	8.00	8.00	
02.09.08	BARRA ANTI-PANICO DE ACERO DE 1m (1 POR HOLA)	und	8.00	8.00	8.00	2.00
02.10	VIDRIOS, CRISTALES Y SIMILARES					
02.10.03	BLOQUE DE VIDRIO DE 0.20 X 0.20m	m2	0.96	0.36	0.96	
02.12	VARIOS, LIMPIEZA Y JARDINERIA					
02.12.01	LIMPIEZA PERMANENTE DE LA OBRA	m2	853.25	2.00	843.25	18.00
02.12.02	LIMPIEZA DE VIDRIOS	m2	106.62	38.00	38.00	70.62
02.12.03	ENCERADO Y LIMPIEZA DE PISOS	m2	855.03	54.00	394.00	581.03
04	INSTALACIONES ELECTRICAS					
04.03	ARREFACTOS DE ILUMINACION					
04.03.03	LUMINARIA PARA ADOSAR TIPO LED CIRCULAR DE 19W	und	35.00	12.00	30.00	5.00
04.04	INTERRUPTORES					
04.04.01	SAIDA PARA INTERRUPTOR SIMPLE, INCLUYE INSTALACION DE INTERRUPTOR	pta	21.00	7.00	13.00	2.00
04.04.04	SAIDA PARA INTERRUPTOR DE CONMUTACION SIMPLE, INCLUYE INSTALACION DE INTERRUPTOR	pta	8.00	6.00	8.00	2.00
04.04.05	SAIDA PARA INTERRUPTOR DE CONMUTACION DOBLE, INCLUYE INSTALACION DE INTERRUPTOR	pta	1.00	1.00	1.00	
04.05	TOMACORRIENTES					
04.05.01	SAIDA PARA TOMACORRIENTES DOBLE CON PUESTA TIERRA, INCLUYE INSTALACION DE	pta	22.00	22.00	22.00	
04.05.02	SAIDA PARA TOMACORRIENTE DOBLE CON PUESTA TIERRA, INCLUYE INSTALACION DE	pta	4.00			4.00
04.05.03	SAIDA PARA CIRCUITO DE FUERA	pta				

GOBIERNO REGIONAL DE APURIMAC
OFICINA REGIONAL DE SUPERVISION Y LICITACION
TRANSPARENCIA Y GESTION DE INVERSION
Ing. Fredy Quispe Ferrel
CIP. N° 55995
SUPERVISOR DE OBRA

GOBIERNO REGIONAL DE APURIMAC
SECRETARIA REGIONAL
Ing. Victor Raul Sarmiento Pinto
RESIDENTE DE OBRA
CIP. 17455

620

04.03	SAUDAS DE SISTEMAS ESPECIALES		9.00	9.00	9.00	9.00
04.03.02	CENTRAL DE ALARMA CONTRA INCENDIOS	pto	1.00	1.00	1.00	
04.03.03	SAUDA PARA ESTACION MANUAL, PULSADOR Y ALARMA SONORA CONTRA INCENDIO.	pto	3.00	3.00	3.00	
05	INSTALACIONES ESPECIALES Y COMUNICACIONES					
05.01	CABLEADO ESTRUCTURADO HORIZONTAL					
05.01.02	SAUDA PARA PARLANTE DE PARED	pto	10.00	10.00	10.00	
05.02	ACCESORIOS DE COMUNICACIONES					
05.02.01	BABINETE DE COMUNICACIONES DE 12 RU	und	1.00	1.00	1.00	
05.04	CABLES Y TUBERIAS					
05.04.03	CABLE F/UTP CAT6A LSZH-3 AZUL	m	137.00	137.00	137.00	
05.04.04	CABLE DUPLEX POLARIZADO, DE CAIBRE 16 AWG	m	154.00	120.00	154.00	
05.04.05	CABLE F/UTP CAT6A LSZH-3 VIOLETA	m	137.00	137.00	137.00	
VII	OBRAS COMPLEMENTARIAS					
01	OBRAS COMPLEMENTARIAS					
01.02	SISTEMA ESPECIAL Y COMUNICACIONES					
01.02.01	TRABAJOS PRELIMINARES					
01.02.01.01	TRAZO Y REPLANTEO	m	430.00	50.00	430.00	
01.02.04	CABLEADO ESTRUCTURADO VERTICAL					
01.02.04.01	SAUDA PARA GABINETE DE COMUNICACIONES	pto	5.00	5.00	5.00	
01.02.06	CABLES Y TUBERIAS					
01.02.06.02	FIBRA OPTICA 50/125 um	m	450.00	450.00	450.00	
01.02.06.03	CABLE F/UTP CAT6A LSZH-3 AZUL	m	301.00	301.00	301.00	
01.02.06.04	CABLE DUPLEX POLARIZADO, DE CAIBRE 16 AWG	m	25.00	25.00	25.00	
01.02.06.05	CABLE F/UTP CAT6A LSZH-3 VIOLETA	m	129.00	129.00	129.00	
01.06	AREAS VERDES					
01.06.01	TRABAJOS PRELIMINARES					
01.06.01.01	TRAZO Y REPLANTEO	m2	1200.35	37.57	1200.35	
VIII	MNR COLUSER					
02	ARQUITECTURA					
02.02	REVOLUCIONES ENLUCIDOS Y MOLDAJES					
02.02.02	TARRAJEO EN MUROS INTERIORES MEZCLA 14 CEMENTO-ARENA	m2	1069.39	36.06	1069.39	
02.02.05	TARRAJEO EN PARAPETO DE CONCRETO CON MEZCLA CA 14 E=15cm	m2	47.31	24.68	47.31	
02.02.06	VESTIDURA DE DERRAMES	m	74.37	37.10	74.37	
02.02.07	BRUÑA DE 1CM ENTRE MUROS Y ESTRUCTURAS	m	606.60	47.40	606.60	
02.03	CIELORRASOS					
02.03.01	CIELORRASOS CON MEZCLA CA 14 E= 15 CM	m2	837.40	118.70	837.40	
02.04	PISOS Y PAVIMENTOS					
02.04.01	CONTRAPISOS					
02.04.01.01	CONTRAPISO DE 30 MM	m2	319.18	47.13	319.18	
02.04.02	PISOS					
02.04.02.02	PISO DE PORCELANATO 0.60 x 0.60 m. ANTIDESLIZANTE	m2	93.93	8.18	93.93	
02.04.02.04	PISOS DE CONCRETO SIN COLORAR ACABADO FROTADO Y BRUÑADO E=10 CM	m2	1026.00	64.00	1026.00	
02.07	CARPINTERIA DE MADERA					
02.07.01	PUERTA CONTRAPLACADA CON PLANCHA DE TRIPLAY DE 4 mm.	m2	25.29	8.29	25.29	
02.07.03	PUERTA CONTRAPLACADA CON PLANCHA DE TRIPLAY DE 4 mm. DOBLE HOJA	m2	1.25	11.25	1.25	
02.12	VARIOS, LIMPIEZA Y JARDINERIA					
02.12.01	LIMPIEZA PERMANENTE DE LA OBRA	m2	2651.02	44.00	2651.02	32.43
02.12.03	ENCERADO Y LIMPIEZA DE PISOS	m2	266.08	50.00	50.00	216.08
04	INSTALACIONES ELECTRICAS					
04.01	TABLEROS					
04.01.01	TABLERO GENERAL TB-3	Eqp	1.00	1.00	1.00	
04.01.02	TABLERO DE DISTRIBUCION TD - 01	Eqp	1.00	1.00	1.00	
04.01.03	TABLERO DE DISTRIBUCION TD - 02	Eqp	1.00	1.00	1.00	
04.01.04	TABLERO DE DISTRIBUCION TD - 03	Eqp	1.00	1.00	1.00	
04.01.05	TABLERO DE DISTRIBUCION TD - 04	Eqp	1.00	1.00	1.00	
04.01.06	TABLERO DE DISTRIBUCION TD - 101	Eqp	1.00	1.00	1.00	
04.02	SAUDA PARA CENTRO DE LUZ					
04.02.01	SAUDA PARA CENTRO DE LUZ	pto	83.00	48.00	48.00	83.00
04.02.02	SAUDA PARA CENTRO DE REFLECTOR	pto	24.00	24.00	24.00	
04.02.03	SAUDA PARA LUZ DE EMERGENCIA	pto	27.00	14.00	14.00	13.00
04.04	INTERRUPTORES					
04.04.01	INTERRUPTOR PARA INTERRUPTOR SIMPLE, INCLUYE INSTALACION DE INTERRUPTOR	pto	27.00	19.00	19.00	8.00
04.05	TOMACORRIENTES					
04.05.01	SAUDA PARA TOMACORRIENTES TIPO F CON PUESTA TIERRA INCLuye INSTALACION DE	m				

GOBIERNO REGIONAL DE APURIMAC
OFICINA REGIONAL DE SUPERVISION Y COORDINACION
TRANSFERENCIA DE PROYECTOS DE INVERSION
Ing. Freddy Quispe Ferrel
CIP N° 55005
SUPERVISOR DE OBRA

GOBIERNO REGIONAL DE APURIMAC
OFICINA REGIONAL DE SUPERVISION Y COORDINACION
Ing. Victor R. Sarmiento Pinto
RESIDE EN LA OBRA
CIP. 77155

CODIGO	DESCRIPCION DE LA OBRA	UNIDAD	54.00	33.00	33.00	21.00
04.07	EXCAVACION DE ZANJA	m	54.00	33.00	33.00	21.00
04.07.01	CAVADO DE ZANJA, SEÑALIZACION, PROTECCION Y RELLENO DE ZANJA	m	54.00	4.00	4.00	89.00
04.09	DUCTOS O TUBERIAS					
04.09.02	TUBERIA CONDUIT TIPO EMT DE Ø 20 mm	m	180.00	140.00	140.00	40.00
05.04	CABLES Y TUBERIAS					
05.04.01	TUBERIA FLEXIBLE DE 20mm	m	16.00	16.00	16.00	
05.04.02	TUBERIA CONDUIT TIPO EMT DE Ø 20 mm	m	53.00	36.00	36.00	17.00
05.04.03	TUBERIA PVC - P Ø 20 mm	m	489.00	289.00	489.00	
05.04.04	TUBERIA PVC - P Ø 40 mm	m	47.00	47.00	47.00	
05.04.05	CABLE F/UTP CAT6A LSZH-3 AZUL	m	555.00	555.00	555.00	
05.04.06	CABLE DUPLEX POLARIZADO, DE CAIBRE 16 AVG	m	251.36	251.36	251.36	
05.04.07	CABLE F/UTP CAT6A LSZH-3 VIOLETA	m	445.00	445.00	445.00	
04	INSTALACIONES ELECTRICAS					
04.01	PRIMER NIVEL					
04.01.01	INSTALACIONES ELECTRICAS					
04.01.01.01	SAIDA PARA LUMINARIA EN TECHO	pto	57.00	1.00	57.00	
04.01.01.02	SAIDA PARA INTERRUPTOR DE LUZ	pto	1.00	1.00	1.00	
04.01.01.03	SAIDA PARA TOMACORRIENTES	pto	44.00	1.00	28.00	5.00
04.01.01.04	INTERRUPTORES TERMOMAGNETICOS					
04.01.01.04.01	INTERRUPTOR MAGNETOTERMICO (I) POLOS, 15A, 220V, 10 kA	pza	10.00	1.00	10.00	
04.01.01.04.02	INTERRUPTOR MAGNETOTERMICO (II) POLOS, 20A, 220V, 10 kA	pza	8.00	1.00	8.00	
04.01.01.04.03	INTERRUPTOR MAGNETOTERMICO (III) POLOS, 40A, 380V, 10 kA	pza	8.00	3.00	3.00	5.00
04.01.01.04.04	INTERRUPTOR MAGNETOTERMICO (IV) POLOS, 50A, 380V, 10 kA	pza	4.00	4.00	4.00	
04.01.02	INSTALACIONES ESPECIALES					
04.01.02.01	SAIDAS DE SISTEMAS ESPECIALES					
04.01.02.01.01	SAIDA PARA DETECTORES DE HUMO	pto	31.00	8.00	8.00	
04.01.02.01.02	SAIDA PARA CENTRAL DE ALARMA CONTRA INCENDIO CACI	pto	1.00	1.00	1.00	
04.01.02.01.03	SAIDA PARA ESTACION MANUAL DE ALARMA CONTRA INCENDIO, PULSADOR Y ALARMA	pto	2.00	1.00	1.00	
04.02	SEGUNDO NIVEL					
04.02.01	INSTALACIONES ELECTRICAS					
04.02.01.01	SAIDA PARA CENTRO DE LUZ					
04.02.01.01.01	SAIDA PARA LUMINARIA EN TECHO	pto	60.00	35.00	60.00	
04.02.01.01.03	SAIDA PARA LUMINARIA DE EMERGENCIA	pto	31.00	15.00	18.00	13.00
04.02.01.02	SAIDA PARA INTERRUPTOR DE LUZ					
04.02.01.02.01	SAIDA PARA INTERRUPTOR SIMPLE, INCLUYE INSTALACION DE INTERRUPTOR	pto	10.00	3.00	9.00	1.00
04.02.01.02.03	SAIDA PARA INTERRUPTOR DE COMUTACION SIMPLE, INCLUYE INSTALACION DE IN	pto	8.00	3.00	6.00	2.00
04.02.01.03	SAIDA PARA TOMACORRIENTES					
04.02.01.03.01	SAIDA PARA TOMACORRIENTES DOBLE CON TOMA A TIERRA EMPOTRADO EN MURO	pto	45.00	38.00	45.00	
04.02.01.04	INTERRUPTORES TERMOMAGNETICOS					
04.02.01.04.01	INTERRUPTOR MAGNETOTERMICO (I) POLOS, 15A, 220V, 10 kA	pza	10.00	10.00	10.00	
04.02.01.04.02	INTERRUPTOR MAGNETOTERMICO (II) POLOS, 20A, 220V, 10 kA	pza	9.00	9.00	9.00	
04.02.01.04.03	INTERRUPTOR MAGNETOTERMICO (III) POLOS, 40A, 380V, 10 kA	pza	4.00	3.00	3.00	1.00
04.02.01.06	ARTERFACTOS ELECTRICOS					
04.02.01.06.02	PANEL LED CUADRADO PARA ADOJAR DE 50W	und	20.00	15.00	15.00	5.00
04.02.01.06.03	LUMINARIA PARA ADOJAR TIPO PANEL LED RECTANGULAR 48W DE 0.30MX1.20M	und	19.00	19.00	19.00	
04.02.02	INSTALACIONES ESPECIALES					
04.02.02.01	SAIDAS DE SISTEMAS ESPECIALES					
04.02.02.01.01	SAIDA PARA DETECTORES DE HUMO	pto	32.00	15.00	15.00	17.00
04.02.02.01.02	SAIDA PARA ESTACION MANUAL DE ALARMA CONTRA INCENDIO, PULSADOR Y ALARMA	pto	2.00	1.00	1.00	1.00
04.03	TERCER NIVEL					
04.03.01	INSTALACIONES ELECTRICAS					
04.03.01.01	SAIDA PARA CENTRO DE LUZ					
04.03.01.01.01	SAIDA PARA LUMINARIA EN TECHO	pto	85.00	38.00	68.00	17.00
04.03.01.01.03	SAIDA PARA LUMINARIA DE EMERGENCIA	pto	31.00	9.00	19.00	12.00
04.03.01.02	SAIDA PARA INTERRUPTOR DE LUZ					
04.03.01.02.01	SAIDA PARA INTERRUPTOR SIMPLE, INCLUYE INSTALACION DE INTERRUPTOR	pto	28.00	24.00	24.00	4.00
04.03.01.02.02	SAIDA PARA INTERRUPTOR DOBLE, INCLUYE INSTALACION DE INTERRUPTOR	pto	5.00	5.00	5.00	
04.03.01.02.03	SAIDA PARA INTERRUPTOR DE COMUTACION SIMPLE, INCLUYE INSTALACION DE IN	pto	8.00	8.00	8.00	
04.03.01.03	SAIDA PARA TOMACORRIENTES					
04.03.01.03.01	SAIDA PARA TOMACORRIENTES DOBLE CON TOMA A TIERRA EMPOTRADO EN MURO	pto	78.00	78.00	78.00	
04.03.01.04	INTERRUPTORES TERMOMAGNETICOS					
04.03.01.04.01	INTERRUPTOR MAGNETOTERMICO (I) POLOS, 15A, 220V, 10 kA	pza	9.00	9.00	9.00	
04.03.01.04.02	INTERRUPTOR MAGNETOTERMICO (II) POLOS, 20A, 220V, 10 kA	pza	7.00	7.00	7.00	

GOBIERNO REGIONAL DE APURIMAC
OFICINA REGIONAL DE SUPERVISION Y LICITACION
TRANSFERENCIA DE PROYECTOS DE INVERSION

Ing. Fredy Quispe Ferrel
CIP N° 55085
SUPERVISOR DE OBRA

04.03.01.04.07	INTERRUPTOR MAGNETOTERMICO (10 PULSADA 380V, 10 KA)	pza	1.00	1.00	1.00	
04.03.01.04.08	INTERRUPTOR MAGNETOTERMICO (10 PULSADA 380V, 10 KA)	pza	2.00			2.00
04.03.01.06	ARTEFACTOS ELECTRICOS					
04.03.01.06.01	LUMINARIA PARA ADOCAR TIPO LED CIRCULAR DE 18W	und	84.00	60.00	60.00	24.00
04.03.02	INSTALACIONES ESPECIALES					
04.03.02.01	SAIDAS DE SISTEMAS ESPECIALES					
04.03.02.01.01	SAIDA PARA DETECTORES DE HUMO	pto	50.00	23.00	23.00	27.00
04.03.02.01.02	SAIDA PARA ESTACION MANUAL DE ALARMA CONTRA INCENDIO, PULSADOR Y ALARMA	pto	4.00	3.00	3.00	1.00
04.04	CUARTO NIVEL					
04.04.01	INSTALACIONES ELECTRICAS					
04.04.01.01	SAIDA PARA CENTRO DE LUZ					
04.04.01.01.01	SAIDA PARA LUMINARIA EN TECHO	pto	1.00	1.00	1.00	
04.05	OBRAS EXTERIORES					
04.05.01	INSTALACIONES ELECTRICAS					
04.05.01.04	SISTEMA DE PUESTA A TIERRA					
04.05.01.04.01	INSTALACION DE SISTEMA DE PUESTA A TIERRA	kg	1.00	1.00	1.00	
04.05.01.05	SISTEMA PARARRAYO R=70m					
04.05.01.05.01	SISTEMA PARARRAYO R=70m	pza	1.00	1.00	1.00	
05	INSTALACIONES ESPECIALES Y COMUNICACIONES					
05.01	CABLEADO ESTRUCTURADO HORIZONTAL					
05.01.02	SAIDA PARA PARLANTE DE PARED	pto	26.00	26.00	26.00	
05.03	ACCESORIOS DE COMUNICACIONES					
05.03.01	GABINETE DE COMUNICACIONES DE 12 RU	und	1.00	1.00	1.00	

1.1.2.- PARTIDAS EJECUTADAS DE LA MODIFICACION N° 01 - MAYORES METRADOS

ITEM		U.M	METRADO	ACUMULADO ANTERIOR	TOTAL MES	TOTAL ACUMULADO	SALDO
01	OBRAS COMPLEMENTARIAS						
01.05	MODULOS EXTERIORES						
01.05.01	ESTRUCTURAS						
01.05.01.03	CONCRETO SIMPLE						
01.05.01.03.01	SOLADOS						
01.05.01.03.01.01	CONCRETO PARA SOLADO E=0.10 M K12 - C8	m2	18.25	3.25	1.00	14.25	4.00
01.05.01.04	CONCRETO ARMADO						
01.05.01.04.01	ZAPATAS						
01.05.01.04.01.01	CONCRETO EN ZAPATAS FC= 210 KG/CM2	m3	8.91	3.50	2.20	5.70	1.21
01.05.01.04.01.02	ACERO FY=4200 KG/CM2 GRADO 60 EN ZAPATAS	kg	374.97	282.38	61.74	344.10	30.87
01.05.01.04.03	COLUMNAS						
01.05.01.04.03.02	ACERO FY=4200 KG/CM2 GRADO 60 EN COLUMNAS	kg	621.22	17.80	603.42	621.22	
01.05.01.04.03.03	ENCOFRADO Y DESENCOFRADO NORMAL EN COLUMNAS	m2	54.78		54.78	54.78	
01.05.01.04.05	VIGAS						
01.05.01.04.05.02	ACERO FY=4200 KG/CM2 GRADO 60 EN VIGAS	kg	840.70		320.70	320.70	320.00
01.05.02	ARQUITECTURA						
01.05.02.02	REVOCOS ENLUCIDOS Y MOLDURAS						
01.05.02.02.01	TARRAJEO PRIMARIO RAYADO CON CEMENTO-ARENA 1:4	m2	38.60		38.60	38.60	
01.05.02.02.02	TARRAJEO EN MUROS INTERIORES MEZCLA 1:4 CEMENTO-ARENA	m2	45.42		45.42	45.42	
01.05.02.02.06	VESTIDURA DE DERRAMES	m	18.44		18.44	18.44	

1.1.4.- PARTIDAS EJECUTADAS DE LA MODIFICACION N° 03 - MAYORES METRADOS

ITEM		U.M	METRADO	ACUMULADO ANTERIOR	TOTAL MES	TOTAL ACUMULADO	SALDO
01	ESTRUCTURAS						
01.01	MOVIMIENTO DE TIERRAS						
01.02.03	GRADAS						
01.02.03.01	CONCRETO PARA GRADAS FC=440 KG/CM2	m3	2.03		1.03	1.03	1.00
01.02.04	FALSO PISO						
01.02.04.01	CONCRETO PARA FALSO PISO E=0.10 M K12 - C8	m2	257.60	145.60	90.00	235.60	22.00
01.03.07	COLUMNETAS						
01.03.07.01	CONCRETO EN COLUMNETAS FC=175 KG/CM2	m3	2.40	0.50	1.00	1.50	0.90
01.03.08	TRINCHERAS						
01.03.08.01	CONCRETO EN VIGUETAS FC=175 KG/CM2	m3	1.50	0.70	0.80	1.20	0.30
01.03.08.02	ACERO FY=4200 KG/CM2 GRADO 60 EN VIGUETAS	kg	560.00	375.00	185.00	560.00	

GOBIERNO REGIONAL DE APURIMAC
OFICINA REGIONAL DE SUPERVISION Y DILIGENCIA
TRANSACCION DE PROYECTOS DE INVERSION
Ing. Fredy Quispe Ferrel
CIP. N° 55595
SUPERVISOR DE OBRA

1.3.2.- INFORMACIÓN FINANCIERA

DESCRIPCIÓN	Inversión Presupuestada S/	COSTO TOTAL DEL EXPEDIENTE TÉCNICO							
		Anterior		Actual		Acumulado		Saldo x Ejecutar	
		S/.	%	S/.	%	S/.	%	S/.	%
PROGRAMADO	48,727,515.74	47,129,215.72	96.72%	200,000.00	0.41%	47,329,215.72	97.13%	1,398,300.02	2.87%
EJECUTADO		47,159,771.74	96.78%	273,430.95	0.56%	47,433,202.69	97.34%	1,294,313.05	2.66%

PRESUPUESTO INSTITUCIONAL MODIFICADO (PIM) - AÑO CORRESPONDIENTE										
DESCRIPCIÓN	PIM AÑO	PIM AÑO	PROGRAMADO		EJECUTADO		Acumulado		Saldo	
			S/.	%	S/.	%	S/.	%	S/.	%
EJECUTADO	2012-2017	4,078,098.00	4,078,098.00	8.37%	1,763,753.32	3.62%	1,763,753.32	3.62%	46,963,762.42	96.38%
EJECUTADO	2018	6,690,812.00	6,690,812.00	13.73%	6,603,530.91	13.55%	8,367,284.23	17.17%	40,360,231.51	82.83%
EJECUTADO	2019	10,815,691.00	10,815,691.00	22.20%	10,028,285.02	20.58%	18,395,569.25	37.75%	30,331,946.49	62.25%
EJECUTADO	2020	6,906,085.05	6,906,085.05	14.17%	6,906,085.96	14.17%	25,301,655.21	51.92%	23,425,860.53	48.08%
EJECUTADO	2021	7,164,990.00	7,164,990.00	14.70%	6,990,592.84	14.35%	32,292,248.05	66.27%	16,435,267.69	33.73%
ENERO	2022	13,069,230.00	200,000.00	0.41%	196,320.21	0.40%	32,488,568.26	66.67%	16,238,947.48	33.33%
FEBRERO			400,000.00	0.82%	439,017.60	0.90%	32,927,585.86	67.57%	15,799,929.88	32.43%
MARZO			400,000.00	0.82%	664,338.11	1.36%	33,591,923.97	68.94%	15,135,591.77	31.06%
ABRIL			1,000,000.00	2.05%	1,901,992.79	2.08%	34,593,916.76	70.99%	14,133,598.98	28.01%
MAYO			1,400,000.00	2.87%	1,441,095.38	2.90%	36,005,012.14	73.89%	12,722,503.60	26.11%
JUNIO			1,400,000.00	2.87%	1,188,499.69	2.40%	37,173,511.83	76.28%	11,554,003.91	23.71%
JULIO			800,000.00	1.64%	831,300.61	1.71%	38,004,812.44	77.99%	10,722,703.30	22.01%
AGOSTO			1,000,000.00	2.05%	2,092,293.54	4.29%	40,097,105.98	82.29%	8,630,409.76	17.71%
SEPTIEMBRE			1,469,230.00	3.02%	195,365.10	0.40%	40,292,471.08	82.69%	8,435,044.66	17.31%
OCTUBRE			2,500,000.00	5.13%	2,137,570.30	4.39%	42,430,041.38	87.08%	6,297,474.36	12.92%
NOVIEMBRE			1,000,000.00	2.05%	842,590.26	1.73%	43,272,631.64	88.81%	5,454,884.10	11.19%
DICIEMBRE			1,500,000.00	3.08%	1,792,119.86	3.68%	45,064,751.50	92.48%	3,662,764.24	7.52%
ENERO	2023	3,341,722.00	200,000.00	0.41%	17,756.27	0.04%	45,082,547.77	92.52%	3,644,967.87	7.48%
FEBRERO			1,500,000.00	3.08%	191,835.67	0.39%	45,274,384.44	92.91%	3,453,131.30	7.09%
MARZO			200,000.00	0.41%	459,806.48	0.94%	45,733,990.92	93.86%	2,993,524.82	6.14%
ABRIL			250,000.00	0.51%	452,080.92	0.93%	46,186,071.84	94.78%	2,541,443.90	5.22%
MAYO			500,000.00	1.03%	561,070.27	1.15%	46,747,142.11	95.94%	1,980,373.63	4.06%
JUNIO			400,000.00	0.82%	412,629.63	0.85%	47,159,771.74	96.78%	1,567,744.00	3.22%
JULIO			200,000.00	0.41%	273,430.95	0.56%	47,433,202.69	97.34%	1,294,313.05	2.66%

OBSERVACIONES Y/O COMENTARIOS - RUBRO FINANCIERO:

El Proyecto tiene una asignación del Presupuesto Institucional de Apertura (PIA) para el año 2023, con Meta es 39-2023 con un monto Total de S/ 3' 341,722.00 Soles, en el mes de junio del 2023 tuvo asignación Presupuestal de 1' 000,000.00 millón de soles, indicando el Área Usuaría que para poder concluir con el Proyecto se necesitara un monto de 800,000.00 mil soles.

Se tiene Procesos de Selección como la Adquisición de Calderas para la Piscina Semi Olímpica, Piso Multi Usos en Mincalisco, indicando que debido a que algunos materiales que se requirieron son de exportación planteando el proveedor la entrega y ejecución de estos bienes entre 70 a 90 días calendario, teniendo programada su conclusión de estas partidas entre los meses de Junio y Julio del 2023 siempre y cuando el Proveedor cumpla y no haya ningún inconveniente.

Se informa que los requerimientos de materiales solicitados y realizados por el área usuaria, el área de logística encargada de realizar el estudio de mercado donde se pueda apreciar una diferencia de costo del estudio de mercado con respecto al costo del expediente técnico, teniendo una variación aproximada entre el 50% a 100%, estos montos adicionales afectan el presupuesto de proyecto.

Se viene realizando el estudio de mercado sistemas de audio y video, box, indicando que existe posturas que no cumplen con las especificaciones técnicas y presentan precios superiores al valor referencial.

II.- CONTROL DE MANO DE OBRA

RESUMEN MENSUAL DE TRABAJADORES

MES DE JULIO DEL 2023									
Nº de Semana del mes	Semana		Nº Jornales por semana			Monto Pagado por categoría			TOTAL
	Del	Al	Peón	Oficial	Operario	Peón	Oficial	Operario	
1	01-Jul	02-Jul	0	8	0	0.00	1,036.89	0.00	1,036.89
2	03-Jul	04-Jul	142	89	49	16,767.55	11,535.40	8,050.07	36,353.02
3	10-Jul	16-Jul	147	91	56	17,357.96	11,794.62	9,200.07	38,352.65
4	17-Jul	23-Jul	105	73	41	12,398.54	9,461.62	6,735.77	28,595.93
5	24-Jul	30-Jul	147	91	56	17,357.96	11,794.62	9,200.07	38,352.65
6	31-Jul	31-Jul	21	13	8	2,479.71	1,684.95	1,314.30	5,478.95
Escala Remunerativa			118.08	129.61	164.29	66,361.73	47,308.09	34,500.28	148,170.10
Total de jornales del mes			562	365	210	66,361.73	47,308.09	34,500.28	148,170.10

GOBIERNO REGIONAL DE APURIMAC
OFICINA REGIONAL DE SUPERVISIÓN Y LÍQUIDACIÓN
TRANSFERENCIA DE PROYECTOS DE INVERSIÓN

Ing. Fredy Buispa Ferrel
CIP. N° 65095
SUPERVISOR DE OBRA

CONTROL DE MANO DE OBRA	Presupuesto de Mano de Obra S/.	Anterior		Actual		Acumulado		Saldo	
		S/.	%	S/.	%	S/.	%	S/.	%
PROGRAMADO	14,189,208.74	13,311,663.55	93.82%	150,000.00	1.06%	13,461,663.55	94.87%	727,545.19	5.13%
REINTEGROS 2020 - 2021 - 2022		485,507.09	3.42%	0.00	0.00%	485,507.09	3.42%		
PLANILLA MES DE JUNIO		14,187,515.74	99.99%	148,170.10	1.04%	14,335,685.84	101.03%		
TOTAL		14,673,022.83	103.41%	148,170.10	1.04%	14,821,192.93	104.45%	-631,984.19	-4.45%

OBSERVACIONES Y/O COMENTARIOS RESPECTO AL USO DE MANO DE OBRA

Se informa que en el mes de Julio del 2023 se tuvo un Gasto Total de Mano de Obra de S/ 148,170.10 Soles y el Gasto Total del Avance Físico en el mes de Julio del 2023 es de S/ 279,735.71 Soles.

El Porcentaje actual del Avance Físico de la Obra, se debe a que el 03 de Julio del 2023 se Reinició los trabajos de las actividades en los componentes de Mini Calles, Piscina Semi Olímpica, Obras complementarias y Rampas y Áreas de circulación quedaron inconclusas, existen partidas que no se valorizaron al 100%.

III.- PRINCIPALES OCURRENCIAS EN EL MES

Se informa que se tuvo en el mes de Julio del 2023 se tiene de manera constante la visita inopinada del personal Encargado de la Comisión de Control Institucional del Gobierno Regional de Apurimac, la sub Gerencia de Obras y la Oficina de Almacén Central del Gobierno Regional de Apurimac, cumpliendo la función de Control In Situ en la Obra, como verificación Física de la Obra y Revisión de la documentación como Almacén de la Obra, Tareas del Personal de la Obra y Otros.

IV.- DOCUMENTACION

4.1.- CUADERNO DE OBRA

MES DE JULIO DEL 2023	
Del Folio	Al Folio
3478	3521

GOBIERNO REGIONAL DE APURIMAC
GERENCIA REGIONAL DE INFRAESTRUCTURA

Ing. Víctor R. El Sarmiento Pinto
RESIDENTE DE OBRA
CIP. 77105

4.2.- SECUENCIA FOTOGRAFICA



4.2.- SECUENCIA FOTOGRAFICA



GOBIERNO REGIONAL DE APURIMAC
GERENCIA REGIONAL DE INFRAESTRUCTURA
Ing. Víctor Raúl Sarmiento Pinto
RE. DE. DE. DE. GERA
C.R. 71155

DIRECTIVA PARA FORMULACIÓN, EJECUCION y SUPERVISION DE PROYECTOS EN LA FASE DE INVERSION POR ADMINISTRACION DIRECTA O ENCARGO

FORMATO FE - 02

INFORME MENSUAL DE OBRA N° 067
MES DE AGOSTO DEL 2023

Nombre del Proyecto:	MEJORAMIENTO DEL COMPLEJO DEPORTIVO EL OLIVO PARA EL DESARROLLO DE LAS ACTIVIDADES DEPORTIVAS EN EL DISTRITO ABANCAY, PROVINCIA DE ABANCAY, REGION APURIMAC.		
CUI	2164453		
Residente de Obra	Ing. Victor Raul Sarmiento Pinto		
Supervisor de Obra	Ing. Quispe Ferrel Fredy		
Asistente Administrativo	CPC. Roger Pando Alarcon		
META PRESUPUESTAL	039-2023	Fecha:	02/09/2023

I.- EJECUCIÓN DE OBRA

1.1.- PARTIDAS EJECUTADAS DURANTE EL PERIODO

1.1.1.- PARTIDAS EJECUTADAS DEL EXPEDIENTE TECNICO

ITEM		U.M.	METRADO	ACUMULADO ANTERIOR	TOTAL MES	TOTAL ACUMULADO	SALDO
01	PISCINA OLYMPICA						
02	ARQUITECTURA						
02.01	MUROS Y TABIQUES						
02.01.05	MURO DE CERRAMIENTO CON PANEL DE POLICARBONATO E=1mm	m2	34.33		34.33	34.33	
03	OBRAS COMPLEMENTARIAS						
01	OBRAS COMPLEMENTARIAS						
01.05	MODULOS EXTERIORES						
01.05.01	ESTRUCTURAS						
01.05.01.04	CONCRETO ARMADO						
01.05.01.04.01	ZAPATAS						
01.05.01.04.05	VIGAS						
01.05.01.04.05.01	CONCRETO EN VIGAS FC=210 KG/CM2	m3	8.39	8.39		8.39	
01.05.01.04.05.02	ACERO FY=4200 KG/CM2 GRADO 60 EN VIGAS	kg	1439.31	1072.00	366.31	1438.31	
01.05.01.04.05.03	ENCUFRADO Y DESENCUFRADO NORMAL EN VIGAS	m2	95.40	84.40	31.00	95.40	
01.06	AREAS VERDES						
01.06.02	SARDINELES						
01.06.02.01	ENCUFRADO Y DESENCUFRADO DE SARDINELES	m2	139.19	14.19	25.00	139.19	
01.06.02.02	CONCRETO FC=175 KG/CM2 EN SARDINEL	m3	30.87	10.87	20.00	30.87	
01.06.02.03	TAPAJEJO EN SARDINELES MEZCLA 1:5 CEMENTO-ARENA	m2	208.79	158.79	50.00	208.79	
01.06.02.04	EJECUCION DE BRUÑAS DE 10 CM	m	927.97	527.97	400.00	927.97	
02	ARQUITECTURA						
01	ESTRUCTURAS						
01.02	CONCRETO SIMPLE						
01.02.03	GRABAS						
01.02.03.01	CONCRETO PARA GRABAS FC=140 KG/CM2	m3	7.10		7.10	7.10	
02	ARQUITECTURA						
02.02	REVOLUCES ENLUCIDOS Y MOLDURAS						
02.02.03	TAPAJEJO EN MUROS EXTERIORES MEZCLA 1:4 CEMENTO-ARENA	m2	587.41	498.26	68.15	587.41	
02.04	PISOS Y PAVIMENTOS						
02.04.02	PISOS						
02.04.02.03	PISOS DE CONCRETO SIN COLORAR ACABADO PLUDDO Y BRUÑADO E=8 CM	m2	543.93	372.10	171.83	543.93	
02.04.02.05	PISO MULTIDEPORATIVO DE VINILICO CON BASE COMBINADA DE DOBLE ESPUMA E=6.2 MM	m2	1026.00		1026.00	1026.00	
02.08	CARPINTERIA METALICA Y HERRERIA						
02.08.07	BARANDA METALICA TIPO - 1	m	15.27		15.27	15.27	
02.08.08	BARANDA METALICA TIPO - 2	m	46.35		46.35	46.35	
02.08.09	BARANDA METALICA TIPO - 3	m	10.86		10.86	10.86	
02.11	PINTURA						
02.11.1	PINTURA CON ESMALTE EN BARANDAS METALICAS	m	275.15		275.15	275.15	
02.12	VARIOS, LIMPIEZA Y JARDINERIA						
02.12.03	ENCUFRADO Y LIMPIEZA DE PISOS	m2	266.08	50.00	116.08	166.08	100.00
02.13	JUNTAS						
02.13.01	JUNTAS DE JEBE MICROPOROSO 2"=1"	m	113.13	503.52	627.65	1131.13	
02.13.02	JUNTAS DE JEBE MICROPOROSO 2"=2"	m	108.20	32.00	146.20	178.20	
03.04	SISTEMA DE DRENAJE PLUVIAL						
03.04.02	SISTEMA DE BALADA MONTANTE (PLUVIAL)						
03.04.02.02	REJILLA DE FIERRO PARA CANAL EVACUACION	m	160.41		160.41	160.41	

Ing. Victor Raul Sarmiento Pinto
RESIDENTE DE OBRA
CIP. 77155

GOBIERNO REGIONAL DE APURIMAC
OFICINA REGIONAL DE SUPERVISION DE INVERSION
TRANSACCION DE PROYECTOS DE INVERSION

Ing. Fredy Quispe Ferrel
CIP. N° 55695
SUPERVISOR DE OBRA

1.1.2.- PARTIDAS EJECUTADAS DE LA MODIFICACION N° 01 - MAYORES METRADOS

ITEM		U.M	METRADO	ACUMULADO ANTERIOR	TOTAL MES	TOTAL ACUMULADO	SALDO
VI	OBRAS COMPLEMENTARIAS						
01	OBRAS COMPLEMENTARIAS						
01.05	MODULOS EXTERIORES						
01.05.01	ESTRUCTURAS						
01.05.01.03	CONCRETO SIMPLE						
01.05.01.03.01	SOLADOS						
01.05.01.03.01.01	CONCRETO PARA SOLADO E=0.10 M H2 - C/H	m2	18.25	14.25	4.00	18.25	
01.05.01.04	CONCRETO ARMADO						
01.05.01.04.01	ZAPATAS						
01.05.01.04.01.01	CONCRETO EN ZAPATAS FC= 210 KG/CM2	m3	6.91	5.70	1.21	6.91	
01.05.01.04.01.02	ACERO FY=4200 KG/CM2 GRADO 60 EN ZAPATAS	kg	374.97	344.10	30.87	374.97	
01.05.01.04.03	COLUMNAS						
01.05.01.04.03.01	CONCRETO EN COLUMNAS FC=210 KG/CM2	m3	8.32	2.83	5.49	8.32	
01.05.01.04.05	VIGAS						
01.05.01.04.05.01	CONCRETO EN VIGAS FC=210 KG/CM2	m3	3.52	0.61	2.91	3.52	
01.05.01.04.05.02	ACERO FY=4200 KG/CM2 GRADO 60 EN VIGAS	kg	640.70	320.70	320.00	640.70	
01.05.01.04.05.03	ENCOFRADO Y DESMCOFRADO NORMAL EN VIGAS	m2	29.33		29.33	29.33	
01.05.01.04.07	LOSAS ALIGERADAS						
01.05.01.04.07.02	ACERO FY=4200 KG/CM2 GRADO 60 EN LOSAS ALIGERADAS	kg	650.55	580.55	70.00	650.55	

1.1.4.- PARTIDAS EJECUTADAS DE LA MODIFICACION N° 03 - MAYORES METRADOS

ITEM		U.M	METRADO	ACUMULADO ANTERIOR	TOTAL MES	TOTAL ACUMULADO	SALDO
VI	NIU CLOSADO						
01	ESTRUCTURAS						
01.02	CONCRETO SIMPLE						
01.02.03	GRADOS						
01.02.03.01	CONCRETO PARA GRADOS FC=140 KG/CM2	m3	2.03	1.03	1.00	2.03	
01.02.04	FALSO PISO						
01.02.04.01	CONCRETO PARA FALSO PISO E=0.10 M H2 - C/H	m2	257.60	235.60	22.00	257.60	
01.03	CONCRETO ARMADO						
01.03.07	COLUMNETAS						
01.03.07.01	CONCRETO EN COLUMNETAS FC=05 KG/CM2	m3	2.40	1.50	0.30	1.80	0.60
01.03.09	VIGUETAS						
01.03.09.01	CONCRETO EN VIGUETAS FC=05 KG/CM2	m3	1.50	1.20	0.20	1.40	0.10
02	ARQUITECTURA						
02.02	REVOQUES ENLUCIDOS Y MOLDURAS						
02.02.03	TARRAJED EN MUROS EXTERIORES MEZCLA 1:4 CEMENTO-ARENA	m2	129.62		129.62	129.62	
02.02.07	BRUNDA DE ICM ENTRE MUROS Y ESTRUCTURAS	m	335.00	277.00	58.00	335.00	
02.04	PISOS Y PAVIMENTOS						
02.04.01	CONTRAPISOS						
02.04.01.01	CONTRAPISO DE 30 MM	m2	200.13	90.00	110.13	200.13	
02.04.01.02	CONTRAPISO DE 40 MM	m2	133.64		133.64	133.64	
02.04.02	PISOS						
02.04.02.01	PISO DE PORCELANATO 0.60 x 0.60 m.	m2	333.77	14.40	319.37	333.77	
02.04.02.04	PISOS DE CONCRETO SIN COLOREAR ACABADO PULIDO Y BRILLADO E=10 CM	m2	82.07		82.07	82.07	
02.05	ZOCALOS Y CONTRAZOCALOS						
02.05.02	CONTRAZOCALOS						
02.05.02.01	CONTRAZOCALO DE PORCELANATO 0.60 x 0.60 m.	m	102.77		102.77	102.77	
02.08	CARPINTERIA METALICA Y HERRERIA						
02.08.08	BARANDA METALICA TIPO - 2	m	37.44		37.44	37.44	
03.03	SISTEMA DE AGUA CALIENTE						
03.03.01	SALIDA DE AGUA CALIENTE						
03.03.01.01	SALIDA DE AGUA CALIENTE CON TUBERIA DE CPVC 3/4"	pto	4.00		4.00	4.00	
03.03.02	REDES DE DISTRIBUCION DE AGUA CALIENTE						
03.03.02.01	RED DE DISTRIBUCION TUBERIA CPVC 8 DE 3/4"	m	18.24		18.24	18.24	

GOBIERNO REGIONAL DE APURIMAC
OFICINA REGIONAL DE SUPERVISION Y LIQUIDACION
TRANSFERENCIA DE PROYECTOS DE INVERSIONIng. Fredy Quispe Ferrel
CIP N° 55995
SUPERVISOR DE OBRA

1.2.- INFORMACIÓN FÍSICA - FINANCIERA DEL PERIODO

1.2.1.- INFORMACIÓN FÍSICA

DESCRIPCIÓN	Costo Directo	EXPEDIENTE TÉCNICO ORIGINAL							
		Anterior		Actual		Acumulado		Saldo	
		S/.	%	S/.	%	S/.	%	S/.	%
MONTO PROGRAMADO (*)		26.113.855.62	100.00%	0.00	0.00%	26.113.855.62	100.00%	0.00	0.00%
MONTO EJECUTADO	26,113,855.62	24,519,152.93	93.89%	353,086.88	1.35%	24,872,239.81	95.25%	1,241,615.80	4.75%

AVANCE FÍSICO	Costo Directo	MODIFICACIONES DEL EXPEDIENTE TÉCNICO							
		Anterior		Actual		Acumulado		Saldo	
		S/.	%	S/.	%	S/.	%	S/.	%
MODIFICACION EN FASE DE EJECUCION N°01	5,671,749.32	5,593,564.49	98.62%	9,434.64	0.17%	5,602,999.14	98.79%	68,750.18	1.21%
VALORIZACION POR MAYORES METRADOS N°01	1,841,079.64	1,770,180.81	96.15%	9,434.64	0.51%	1,779,615.46	96.66%	61,464.18	3.34%
VALORIZACION DE PARTIDAS NUEVAS N°01	3,830,669.68	3,823,383.68	99.81%	0.00	0.00%	3,823,383.68	99.81%	7,286.00	0.19%
MODIFICACION EN FASE DE EJECUCION N°02	381,577.80	381,577.80	100.00%	0.00	0.00%	381,577.80	100.00%	0.00	0.00%
VALORIZACION DE PARTIDAS NUEVAS N°02	381,577.80	381,577.80	100.00%	0.00	0.00%	381,577.80	100.00%	0.00	0.00%
MODIFICACION EN FASE DE EJECUCION N°03	4,846,404.73	4,172,438.18	86.09%	59,326.59	1.22%	4,231,764.77	87.32%	614,639.96	12.68%
VALORIZACION POR MAYORES METRADOS	679,831.67	510,892.97	75.15%	59,326.59	8.73%	570,219.56	83.88%	109,612.11	16.12%
VALORIZACION DE PARTIDAS NUEVAS N°03	4,166,573.06	3,661,545.21	87.88%	0.00	0.00%	3,661,545.21	87.88%	505,027.85	12.12%
TOTAL EJECUTADO COSTO DIRECTO	37,013,587.46	34,528,733.40	93.56%	421,848.12	1.14%	35,088,581.52	94.80%	1,925,005.94	5.20%

OBSERVACIONES Y/O COMENTARIOS - RUBRO TÉCNICO

Se tiene un porcentaje de Avance Físico Acumulado del 94.80 % y un porcentaje de Avance Físico al mes de Agosto del 2023 del 114 %, indicando que el Avance Programado actualmente es del 100 %.

Se informa que el Requerimiento de Materiales de la Adquisición e Instalación de Calderas para el componente de Piscina Semi Olímpica, indicando que la Empresa Contratista UNICOMP PERU S.A.C. ganadora del Bien esta incumpliendo con el plazo de entrega e Instalación de las calderas perjudicando la Ruta Crítica del Proyecto, ya se encuentra fuera de todo plazo de entrega.

Se tuvo una paralización la obra el día 19 de Junio del 2023 y previa coordinación con la Oficina de la sub Gerencia de Obras se Reinició la Obra el 03 de Julio del 2023.

Se solicita que se NOTIFIQUE a la Municipalidad Provincial de Abancay a fin de que proceda a realizar el retiro de los comerciantes que ocupan la vía pública, ubicada en la Av. Panamá (Ira Cuadra), indicando que hasta la fecha no se tiene ninguna respuesta por parte de la Municipalidad Provincial de Abancay, esto está generando un Perjuicio Económico a la obra y de la misma manera afecta el Avance Físico y Ruta Crítica del proyecto, afectando las partidas de los Componentes de Campo de Fútbol y Tribunas, Piscina Semi Olímpica, Muros de Contención y Cerco Perimétrico.

Se tiene inconvenientes con el proveedor ganador de cemento, no realiza la entrega en las fechas indicadas, perjudicando la Ruta Crítica del Proyecto.

1.3.2.- INFORMACIÓN FINANCIERA

DESCRIPCIÓN	Monto de Inversión	COSTO TOTAL DEL EXPEDIENTE TÉCNICO							
		Anterior		Actual		Acumulado		Saldo x Ejecutar	
		S/.	%	S/.	%	S/.	%	S/.	%
PROGRAMADO		47,329,215.72	97.13%	350,000.00	0.72%	47,679,215.72	97.85%	1,048,300.02	2.15%
EJECUTADO	48,727,515.74	47,433,202.69	97.34%	340,891.58	0.70%	47,774,094.27	98.04%	953,421.47	1.96%

DESCRIPCIÓN	PIM AÑO	PIM AÑO	PRESUPUESTO INSTITUCIONAL MODIFICADO (PIM) - AÑO CORRESPONDIENTE							
			PROGRAMADO		EJECUTADO		Acumulado		Saldo	
			S/.	%	S/.	%	S/.	%	S/.	%
EJECUTADO	2012-2017	4,078,098.00	4,078,098.00	8.37%	1,763,753.32	3.62%	1,763,753.32	3.62%	46,963,762.42	96.38%
EJECUTADO	2018	6,690,812.00	6,690,812.00	13.73%	6,603,530.91	13.55%	8,367,284.23	17.17%	40,360,231.51	82.63%
EJECUTADO	2019	10,815,691.00	10,815,691.00	22.20%	10,028,285.02	20.58%	18,395,569.25	37.75%	30,331,946.49	62.25%
EJECUTADO	2020	6,906,085.05	6,906,085.05	14.17%	6,906,085.96	14.17%	25,301,655.21	51.92%	23,425,860.53	48.08%
EJECUTADO	2021	7,164,990.00	7,164,990.00	14.70%	6,990,592.84	14.35%	32,292,248.05	66.27%	16,435,267.69	33.73%
ENERO			200,000.00	0.41%	196,320.21	0.40%	32,488,568.26	66.67%	16,738,947.48	33.33%
FEBRERO			400,000.00	0.82%	439,017.60	0.90%	32,927,585.86	67.57%	15,799,929.88	32.43%
MARZO			400,000.00	0.82%	654,338.11	1.36%	33,591,923.97	68.94%	15,135,591.77	31.06%
ABRIL			1,000,000.00	2.05%	1,001,992.78	2.06%	34,593,916.76	70.89%	14,133,598.98	29.10%
MAYO			1,400,000.00	2.87%	1,401,095.38	2.90%	36,005,012.14	73.89%	12,722,503.60	26.11%
JUNIO			1,400,000.00	2.87%	1,168,499.69	2.40%	37,173,511.83	76.29%	11,554,003.91	23.71%
JULIO			800,000.00	1.64%	831,300.61	1.71%	38,004,812.44	77.99%	10,722,703.30	22.01%
AGOSTO			1,000,000.00	2.05%	2,092,293.54	4.29%	40,097,105.98	82.29%	8,630,409.76	17.71%
SEPTIEMBRE			1,469,230.00	3.02%	195,365.10	0.40%	40,292,471.08	82.69%	8,435,044.66	17.31%
OCTUBRE			2,500,000.00	5.13%	2,137,570.30	4.39%	42,430,041.38	87.08%	6,297,474.36	12.92%
NOVIEMBRE			1,000,000.00	2.05%	842,590.26	1.73%	43,272,631.64	88.81%	5,454,884.10	11.19%
DICIEMBRE			1,500,000.00	3.08%	1,792,119.86	3.68%	45,064,751.50	92.48%	3,662,764.24	7.52%
ENERO			200,000.00	0.41%	17,796.27	0.04%	45,082,547.77	92.52%	3,644,967.97	7.48%
FEBRERO			1,500,000.00	3.08%	191,836.67	0.39%	45,274,384.44	92.91%	3,453,131.30	7.09%
MARZO			200,000.00	0.41%	459,606.48	0.94%	45,733,990.92	93.86%	2,993,524.82	6.14%
ABRIL			250,000.00	0.51%	452,080.92	0.93%	46,186,071.84	94.78%	2,541,443.90	5.27%
MAYO			500,000.00	1.03%	561,070.27	1.15%	46,747,142.11	95.94%	1,980,373.63	4.06%
JUNIO			400,000.00	0.82%	412,629.63	0.85%	47,159,771.74	96.78%	1,567,744.00	3.22%
JULIO			200,000.00	0.41%	273,430.95	0.56%	47,433,202.69	97.34%	1,294,313.05	2.66%
AGOSTO			200,000.00	0.41%	340,891.58	0.70%	47,500,663.32	97.48%	1,226,852.42	2.52%

OBSERVACIONES Y/O COMENTARIOS - RUBRO FINANCIERO:

El Proyecto tiene una asignación del Presupuesto Institucional de Apertura (PIA) para el año 2023, con Meta es 39- 2023 con un monto Total de S/ 3' 341,722.00 Soles, en el mes de junio del 2023 tuvo asignación Presupuestal de 1' 000,000.00 de soles, indicando el Área Usuaria que para poder concluir con el Proyecto se necesitara un monto de 800,000.00 mil soles.

Se tiene Procesos de Selección como la Adquisición de Calderas para la Piscina Semi Olímpica, el postor se encuentra fuera de todos los plazos, se notifica al Gobierno Regional a las áreas respectivas.

Se informa que los requerimientos de materiales solicitados y realizados por el área usuaria, el área de logística encargada de realizar el estudio de mercado donde se puede apreciar una diferencia de costo del estudio de mercado con respecto al costo del expediente técnico, teniendo una variación aproximada entre el 50% a 100%, esto munios adicionales afectan el presupuesto de proyecto.

Se viene realizando el estudio de mercado sistemas de audio y video, box, indicando que existe postores que no cumplen con las especificaciones técnicas y presentan precios superiores al valor referencial.

Ing. Víctor H. Sarmiento Pinto
RESIDENTE DE OBRA
CIR. 77125

GOBIERNO REGIONAL DE APURIMAC
OFICINA REGIONAL DE SUPERVISIÓN Y COORDINACIÓN
TRANSPARENCIA PROYECTOS DE INVERSIÓN
Ing. Fredy Quispe Ferrel
CIR. N° 55235
SUPERVISOR DE OBRA

II.- CONTROL DE MANO DE OBRA

RESUMEN MENSUAL DE TRABAJADORES

MES DE AGOSTO DEL 2023									
N° de Semana del mes	Semana		N° Jornales por semana			Monto Pagado por categoría			TOTAL
	Del	Al	Peón	Oficial	Operario	Peón	Oficial	Operario	
1	01-Ago	06-Ago	120	84	52	14,440.74	11,264.60	8,778.12	34,483.46
2	07-Ago	13-Ago	140	103	63	16,847.53	13,812.55	10,635.03	41,295.11
3	14-Ago	20-Ago	140	105	63	16,847.53	14,080.75	10,635.03	41,563.31
4	21-Ago	27-Ago	140	105	63	16,847.53	14,080.75	10,635.03	41,563.31
5	28-Ago	31-Ago	80	60	36	9,627.16	8,046.14	6,077.16	23,750.46
Escala Remunerativa			120.34	134.10	168.81	74,610.49	61,284.79	46,760.37	182,655.65
Total de jornales del mes			620	457	277	74,610.49	61,284.79	46,760.37	182,655.65

CONTROL DE MANO DE OBRA	Presupuesto de Mano de Obra S/.	Anterior		Actual		Acumulado		Saldo	
		S/.	%	S/.	%	S/.	%	S/.	%
PROGRAMADO	14,189,208.74	13,461,663.55	94.87%	180,000.00	1.27%	13,641,663.55	96.14%	547,545.19	3.86%
REINTEGROS 2020 - 2021 - 2022		485,507.09	3.42%	0.00	0.00%	485,507.09	3.42%		
PLANILLA MES DE JUNIO		14,335,685.84	101.03%	182,655.65	1.28%	14,518,341.49	102.32%		
TOTAL		14,821,192.93	104.45%	182,655.65	1.28%	15,003,848.58	105.74%	-814,639.84	-5.74%

OBSERVACIONES Y/O COMENTARIOS RESPECTO AL USO DE MANO DE OBRA

Se informa que en el mes de Agosto del 2023 se tuvo un Gasto Total de Mano de Obra de S/. 182,655.65 Soles y el Gasto Total del Avance Físico en el mes de Agosto del 2023 es de S/. 421,848.12 Soles. Se mantiene el gasto valorizado de avance físico por encima del pago de planilla, se tiene programado realizar reducción gradual de personal, debido a que las actividades en obra ya están concluyendo, necesitando solo de operaciones con mantenimiento en mantenimiento eléctrico, gasfitería, pintura.

III.- PRINCIPALES OCURRENCIAS EN EL MES

Se informa que se tuvo en el mes de Julio del 2023 se tiene de manera constante la visita inopinada del personal Encargado de la Comisión de Control Institucional del Gobierno Regional de Apurímac, la sub Gerencia de Obras y la Oficina de almacén Central del Gobierno Regional de Apurímac, cumpliendo la función de Control In Situ en la Obra, como verificación Física de la Obra y Revisión de la documentación como Almacén de la Obra, Tareas del Personal de la Obra y Otros.

No se tiene la aprobación de la ampliación de plazo N°04 por 92 días, se encuentra en la oficina de Supervisión.

No se tiene la aprobación de la AMPLIACIÓN PRESUPUESTAL N°07 (ACTUALIZACIÓN DE MANO DE OBRA), y la AMPLIACIÓN PRESUPUESTAL N°08 (MODIFICACIONES POR MAYORES METRADOS, PARTIDAS MINOR Y MAYORES METRADOS).

IV.- DOCUMENTACION
4.1.- CUADERNO DE OBRA

MES DE AGOSTO DEL 2023	
Del Folio	Al Folio
3522	3573

Ing. Víctor R. Sarmiento Pinto
PRESIDENTE DE OBRA
CIP. 77465

GOBIERNO REGIONAL DE APURIMAC
OFICINA REGIONAL DE SUPERVISIÓN Y LIQUIDACIÓN
ING. Fredy Quispe Ferrel
CIP. N° 55895
SUPERVISOR DE OBRA



GOBIERNO REGIONAL DE APURIMAC
OFICINA REGIONAL DE SUPERVISION Y LIQUIDACION
TRANSACCIONES DE PROYECTOS DE INVERSION

Ing. Víctor A. El Sarmiento Pinto
RESIDENTE DE OBRA
CIP. 77155

GOBIERNO REGIONAL DE APURIMAC
OFICINA REGIONAL DE SUPERVISION Y LIQUIDACION
TRANSACCIONES DE PROYECTOS DE INVERSION

Ing. Fredy Quispe Ferrel
CIP. N° 55996
SUPERVISOR DE OBRA

FORMATO FE - 03 - A
RESUMEN DE VALORIZACION DE AVANCE DE OBRA
"SETIEMBRE 2023"

Nombre del Proyecto:	MEJORAMIENTO DEL COMPLEJO DEPORTIVO EL OLIVO PARA EL DESARROLLO DE LAS ACTIVIDADES DEPORTIVAS EN EL DISTRITO ABANCAY,
CUI	PROVINCIA DE ABANCAY, REGION APURIMAC.
Residente de Obra	2164453
Supervisor de Obra	Ing. Victor Raul Sarmiento Pinto
Asistente Administrativo	Ing. Quispe Ferrel Fredy
META PRESUPUESTAL	CPC, Roger Pando Alarcon
	039-2023

ITEM	DESCRIPCION	MONTO DE COSTO DIRECTO	AVANCE ANTERIOR		AVANCE ACTUAL		ACUMULADO		SALDO	
			VALORIZADO	%	VALORIZADO	%	VALORIZADO	%	VALORIZADO	%
COSTO DIRECTO										
1	VALORIZACION DE PARTIDAS PROGRAMADAS	26,113,855.62	24,872,239.81	95.25%	199,666.33	0.76%	25,071,906.14	96.01%	1,051,255.89	4.03%
2	MODIFICACION EN FASE DE EJECUCION N°01 R.G. N° 269-2020	5,671,749.32	5,602,999.14	98.79%	9,017.81	0.16%	5,612,016.94	98.95%	59,732.38	1.05%
3	MODIFICACION EN FASE DE EJECUCION N°02 R.G. N° 364-2020	381,577.80	381,577.80	100.00%	0.00	0.00%	381,577.80	100.00%	0.00	0.00%
4	MODIFICACION EN FASE DE EJECUCION N°03 R.G. N° 316-2022	4,846,404.73	4,231,764.77	87.32%	43,446.60	0.90%	4,275,211.37	88.21%	571,193.36	11.79%
TOTAL COSTO DIRECTO		37,013,587.46	35,088,581.52	94.80%	252,130.73	0.68%	35,340,712.25	95.48%	1,682,181.63	4.54%
COSTO INDIRECTO										
1	FINANCIERO	48,727,515.74	47,774,094.27	98.04%	529,911.08	1.09%	48,304,005.35	99.13%	423,510.39	0.87%
COSTO INDIRECTO MODIFICACION PRESUPUESTALES										
	1° MODIFICACION EN FASE DE EJECUCION N°01									
	1° MODIFICACION EN FASE DE EJECUCION N°02									
COSTO INDIRECTO TOTAL										
TOTAL PRESUPUESTO (EXP. TEC. ORIGINAL + MODIFICACIONES CD Y C.IND)		48,727,515.74	47,774,094.27	98.04%	529,911.08	1.09%	48,304,005.35	99.13%	423,510.39	0.87%

GOBIERNO REGIONAL DE APURIMAC
OFICINA REGIONAL DE ADMINISTRACION Y FINANZAS
HONORABLE DIRECTOR DE INVERSIÓN (C)

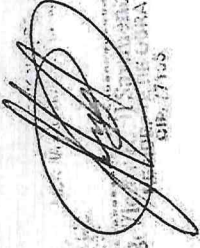
Ing. Fredy Quispe Herrel
CUI N° 56995
SUPERVISOR DE OBRA

472

ING. QUISPE HERREL
CUI N° 56995

FORMATO FE-03-B
CURVA "S" GRAFICO DE AVANCE PROGRAMADO VS FÍSICO VS FINANCIERO.
MES DE JULIO DEL 2023

Nombre del Proyecto:	MEJORAMIENTO DEL COMPLEJO DEPORTIVO EL OLIVO PARA EL DESARROLLO DE LAS ACTIVIDADES DEPORTIVAS EN EL DISTRITO ABANCAY, PROVINCIA DE ABANCAY, REGION APURIMAC.
CUI	2164453
Residente de Obra	Ing. Victor Raul Samir Pinto
Supervisor de Obra	Ing. Quilipe Ferrel Fredy
Asistente Administrativo	GPC, Roger Pando Alarcon
META PRESUPUESTAL	039-2023
Fecha :	02/10/2023

MES	PROGRAMADO				AVANCE FISICO				EJECUTADO				AVANCE FINANCIERO			
	VAL	%	V. ACUM.	% ACUM.	VAL	%	V. ACUM.	% ACUM.	VAL	%	V. ACUM.	% ACUM.	DEVENGADO	%	V. ACUM.	% ACUM.
INICIO	0.00	0.00%		0.00%	0.00	0.00%		0.00%		0.00%		0.00%	132,013.39	2.32%	132,013.39	2.32%
Nov-17	181,820.00	0.49%	181,820.00	0.49%	181,814.97	0.49%	181,814.97	0.49%					70,002.95	0.14%	1,202,016.34	2.47%
Dic-17	49,440.00	0.13%	231,260.00	0.62%	49,435.54	0.13%	231,250.51	0.62%					561,736.98	1.15%	1,763,753.32	3.62%
Ene-18	704,000.00	1.90%	935,260.00	2.53%	703,918.04	1.90%	935,168.55	2.53%					66,416.64	0.14%	1,830,169.96	3.76%
Feb-18	77,000.00	0.21%	1,012,260.00	2.74%	76,881.61	0.21%	1,012,050.16	2.73%					121,201.73	0.25%	1,951,371.69	4.00%
Mar-18	133,250.00	0.36%	1,145,510.00	3.10%	133,152.11	0.36%	1,145,202.27	3.09%					300,812.01	0.62%	2,252,183.70	4.62%
Abr-18	153,150.00	0.41%	1,298,660.00	3.51%	153,013.71	0.41%	1,298,205.98	3.51%					336,768.42	0.69%	2,588,952.12	5.31%
May-18	510,800.00	1.38%	1,809,460.00	4.89%	510,645.69	1.38%	1,808,851.67	4.89%					1,320,961.61	2.71%	3,909,913.73	8.02%
Jun-18	368,880.00	1.00%	2,178,340.00	5.89%	368,801.89	1.00%	2,177,553.56	5.88%					412,496.08	0.85%	4,322,409.81	8.87%
Jul-18	368,800.00	1.00%	2,547,140.00	6.88%	368,678.88	1.00%	2,546,337.44	6.88%					423,540.16	0.87%	4,745,948.97	9.74%
Ago-18	488,000.00	1.26%	3,035,140.00	8.15%	487,944.51	1.26%	3,034,276.95	8.14%					550,756.08	1.13%	5,296,705.05	10.87%
Sep-18	488,760.00	1.32%	3,523,900.00	9.47%	488,736.84	1.32%	3,523,038.79	9.46%					525,071.31	1.08%	5,821,777.36	11.95%
Oct-18	941,252.91	2.54%	4,465,152.91	12.01%	941,252.91	2.54%	4,465,152.91	12.01%					517,587.08	1.06%	6,339,364.44	13.01%
Nov-18	941,252.91	2.54%	5,406,405.82	14.55%	941,252.91	2.54%	5,406,405.82	14.55%					549,027.14	1.13%	6,888,391.58	14.14%
Dic-18	941,252.91	2.54%	6,347,658.73	17.09%	941,252.91	2.54%	6,347,658.73	17.09%					1,478,892.65	3.04%	8,367,284.23	17.17%
Ene-19	941,252.91	2.54%	7,288,911.64	19.64%	941,252.91	2.54%	7,288,911.64	19.64%					85,240.67	0.17%	8,452,524.90	17.35%
Feb-19	941,252.91	2.54%	8,230,164.55	22.18%	941,252.91	2.54%	8,230,164.55	22.18%					350,186.05	0.72%	8,802,710.95	18.07%
Mar-19	941,252.91	2.54%	9,171,417.46	24.72%	941,252.91	2.54%	9,171,417.46	24.72%					441,714.10	0.91%	9,244,425.05	19.27%
Abr-19	941,252.91	2.54%	10,112,670.37	27.27%	941,252.91	2.54%	10,112,670.37	27.27%					577,570.65	1.19%	9,821,995.70	20.16%
May-19	941,252.91	2.54%	11,053,923.28	29.81%	941,252.91	2.54%	11,053,923.28	29.81%					835,086.36	1.71%	10,657,082.06	21.87%
Jun-19	941,252.91	2.54%	11,995,176.19	32.35%	941,252.91	2.54%	11,995,176.19	32.35%					690,811.28	1.42%	11,347,903.34	23.29%
Jul-19	686,700.26	1.86%	12,681,876.45	34.21%	686,700.26	1.86%	12,681,876.45	34.21%					591,432.24	1.21%	11,939,335.58	24.50%
Ago-19	686,700.26	1.86%	13,368,576.71	36.07%	686,700.26	1.86%	13,368,576.71	36.07%					1,055,273.44	2.19%	13,004,609.02	26.69%
Sep-19	686,700.26	1.86%	14,055,276.97	37.93%	686,700.26	1.86%	14,055,276.97	37.93%					1,784,838.34	3.62%	14,769,447.36	30.31%
Oct-19	686,700.26	1.86%	14,741,977.23	39.79%	686,700.26	1.86%	14,741,977.23	39.79%					1,18,042.49	2.29%	15,887,489.85	32.60%
Nov-19	686,700.26	1.86%	15,428,677.49	41.65%	686,700.26	1.86%	15,428,677.49	41.65%					1,359,877.31	2.79%	17,247,367.16	35.40%
Dic-19	1,222,371.65	3.30%	16,651,049.14	44.95%	1,222,371.65	3.30%	16,651,049.14	44.95%					1,148,183.22	2.38%	18,395,550.38	37.75%
Ene-20	1,289,008.39	3.43%	17,940,057.53	48.38%	1,289,008.39	3.43%	17,940,057.53	48.38%					207,387.10	0.43%	18,602,942.48	38.18%
Feb-20	1,871,356.52	5.06%	19,811,414.05	53.42%	1,871,356.52	5.06%	19,811,414.05	53.42%					672,813.46	1.38%	19,275,755.94	39.56%
Mar-20	1,442,010.68	3.90%	21,253,424.73	57.32%	1,442,010.68	3.90%	21,253,424.73	57.32%					210,358.14	0.43%	19,486,114.08	39.99%
Abr-20	1,232,432.68	3.33%	22,485,857.41	60.65%	1,232,432.68	3.33%	22,485,857.41	60.65%					54,374.39	0.11%	19,540,488.47	40.10%
May-20	3,874,263.43	10.47%	26,360,120.84	71.12%	3,874,263.43	10.47%	26,360,120.84	71.12%					514,903.58	1.06%	27,055,342.05	41.15%

Ing. Fredy Quilipe Ferrel
CIP N° 95995
SUPERVISOR DE OBRA

Ing. Victor Raul Samir Pinto
CIP N° 77163
SUPERVISOR DE OBRA

Jun-20	761,406.01	2.05%	27,081,656.88	73.17%	489,987.63	1.32%	13,576,975.83	38.69%	120,159.56	0.25%	20,175,500.61	41.40%
Jul-20	1,084,641.17	2.93%	28,166,278.05	76.10%	339,974.62	0.97%	13,916,950.45	37.60%	873,139.77	1.79%	21,048,640.38	43.20%
Ago-20	864,449.44	2.34%	29,030,777.49	78.43%	3,557,334.70	9.61%	17,474,285.15	47.21%	726,003.82	1.49%	21,774,644.20	44.69%
Sep-20	698,989.29	1.89%	29,729,716.78	80.32%	1,196,184.73	3.23%	18,670,469.88	50.44%	913,958.41	1.87%	22,688,242.61	46.56%
Oct-20	557,404.60	1.51%	30,287,121.38	81.83%	855,375.99	2.31%	19,525,845.87	52.75%	843,498.02	1.73%	23,531,740.63	48.29%
Nov-20	500,000.00	1.35%	30,787,121.38	83.18%	465,985.08	1.26%	19,991,840.95	54.01%	979,798.74	2.01%	24,511,539.37	50.30%
Dic-20	300,000.00	0.81%	31,087,121.38	83.99%	279,880.18	0.76%	20,271,721.13	54.77%	790,097.97	1.62%	25,301,637.34	51.92%
Ene-21	1,101,613.92	2.98%	32,188,735.30	86.96%	172,982.87	0.47%	20,444,704.00	55.24%	203,327.54	0.42%	25,504,964.88	52.34%
Feb-21	998,037.02	2.53%	33,176,772.32	89.50%	227,499.79	0.61%	20,672,203.78	55.85%	400,038.47	0.82%	25,905,003.35	53.69%
Mar-21	1,285,939.10	3.47%	34,472,714.42	92.97%	466,051.49	1.26%	21,138,255.27	57.10%	691,583.98	1.30%	26,536,587.33	54.46%
Abr-21	1,159,049.82	3.13%	35,571,761.24	95.10%	616,866.35	1.67%	21,755,121.62	58.78%	555,038.79	1.16%	27,101,676.12	55.62%
May-21	1,368,069.67	3.70%	36,939,830.91	99.80%	689,071.49	1.86%	22,444,193.12	60.64%	391,363.54	0.80%	27,492,888.66	56.42%
Jun-21	73,755.55	0.20%	37,013,587.46	100.00%	77,931.78	0.21%	22,527,124.89	60.85%	627,101.16	1.29%	28,120,090.82	57.71%
Jul-21	0.00	0.00%	37,013,587.46	100.00%	459,326.94	1.24%	22,981,451.83	62.09%	574,158.78	1.18%	28,694,248.60	58.89%
Ago-21	0.00	0.00%	37,013,587.46	100.00%	610,245.49	1.63%	23,585,697.32	63.72%	751,903.82	1.54%	29,446,153.42	60.43%
Sep-21	0.00	0.00%	37,013,587.46	100.00%	359,123.51	0.97%	23,944,820.84	64.69%	540,048.85	1.19%	29,886,202.77	61.54%
Oct-21	0.00	0.00%	37,013,587.46	100.00%	263,422.36	0.71%	24,208,243.20	65.40%	661,382.85	1.36%	30,647,585.12	62.90%
Nov-21	0.00	0.00%	37,013,587.46	100.00%	503,884.25	1.35%	24,712,127.44	66.77%	837,046.12	1.72%	31,484,631.24	64.61%
Dic-21	0.00	0.00%	37,013,587.46	100.00%	399,042.41	1.08%	25,111,693.85	67.84%	807,616.81	1.66%	32,292,248.05	66.27%
Ene-22	0.00	0.00%	37,013,587.46	100.00%	375,275.87	1.01%	25,486,445.72	68.86%	196,320.21	0.40%	32,488,568.26	66.67%
Feb-22	0.00	0.00%	37,013,587.46	100.00%	231,607.20	0.62%	25,718,052.92	69.48%	439,077.60	0.90%	32,927,585.86	67.57%
Mar-22	0.00	0.00%	37,013,587.46	100.00%	240,814.20	0.65%	25,958,867.12	70.13%	664,338.11	1.36%	33,591,923.97	68.94%
Abr-22	0.00	0.00%	37,013,587.46	100.00%	243,690.66	0.66%	26,207,557.78	70.79%	1,001,992.79	2.06%	34,593,916.76	70.89%
May-22	0.00	0.00%	37,013,587.46	100.00%	335,355.21	0.91%	26,537,910.99	71.70%	1,411,095.38	2.90%	35,005,012.14	73.89%
Jun-22	0.00	0.00%	37,013,587.46	100.00%	475,240.80	1.28%	27,013,151.78	72.98%	1,168,499.69	2.40%	36,004,812.44	76.29%
Jul-22	0.00	0.00%	37,013,587.46	100.00%	387,260.85	1.05%	27,400,442.63	74.03%	831,300.61	1.71%	37,004,812.44	77.99%
Ago-22	0.00	0.00%	37,013,587.46	100.00%	2,430,959.37	6.57%	29,831,377.00	80.60%	2,092,293.54	4.29%	40,097,105.98	82.29%
Sep-22	0.00	0.00%	37,013,587.46	100.00%	629,218.89	1.70%	30,460,591.89	82.30%	195,365.10	0.40%	40,292,471.08	82.69%
Oct-22	0.00	0.00%	37,013,587.46	100.00%	1,377,314.06	3.59%	31,787,915.95	85.89%	2,137,570.30	4.39%	42,430,041.38	87.08%
Nov-22	0.00	0.00%	37,013,587.46	100.00%	777,355.20	2.10%	32,565,261.15	87.98%	842,590.26	1.73%	43,272,631.64	88.81%
Dic-22	0.00	0.00%	37,013,587.46	100.00%	654,453.91	1.77%	33,219,715.06	89.75%	1,792,119.85	3.69%	45,064,751.50	92.48%
Ene-23	0.00	0.00%	37,013,587.46	100.00%	0.00	0.00%	33,219,715.06	89.75%	0.00	0.00%	45,064,751.50	92.48%
Feb-23	0.00	0.00%	37,013,587.46	100.00%	95,231.15	0.26%	33,314,946.21	90.01%	209,632.94	0.43%	45,274,384.44	92.91%
Mar-23	0.00	0.00%	37,013,587.46	100.00%	199,143.21	0.54%	33,514,089.42	90.55%	459,606.48	0.94%	45,733,990.92	93.86%
Abr-23	0.00	0.00%	37,013,587.46	100.00%	215,459.89	0.58%	33,729,548.31	91.13%	452,080.92	0.93%	46,186,071.84	94.78%
May-23	0.00	0.00%	37,013,587.46	100.00%	515,106.97	1.39%	34,244,656.28	92.52%	561,070.27	1.15%	46,747,142.11	95.94%
Jun-23	0.00	0.00%	37,013,587.46	100.00%	142,341.42	0.38%	34,386,997.69	92.90%	412,673.63	0.85%	47,159,771.74	96.78%
Jul-23	0.00	0.00%	37,013,587.46	100.00%	279,735.71	0.76%	34,666,733.40	93.66%	273,430.95	0.58%	47,433,202.69	97.34%
Ago-23	0.00	0.00%	37,013,587.46	100.00%	421,848.12	1.14%	35,088,581.52	94.80%	340,891.58	0.70%	47,774,094.27	98.04%
Sep-23	0.00	0.00%	37,013,587.46	100.00%	252,330.73	0.68%	35,340,712.25	95.48%	523,911.08	1.09%	48,304,005.35	99.13%

TOTAL CO 37,013,587.46 100.00%

TOTAL PRESUPUESTO 48,727,515.74 100.00%

PIM 35,340,712.25

3,341,722.00

GOBIERNO REGIONAL DE APURIMAC
OFICINA DE PRESUPUESTO Y ADMINISTRACIÓN
ING. FREDY QUISPE FERREL
CIP. N° 8995
SUPERVISOR DE OBRA

ING. VICTOR...
CIP. 17135



INFORME MENSUAL/FINAL DE OBRA N° 16

Jul-23



MIEMBRO DEL PROYECTO:	MEJORAMIENTO DEL SERVICIO EDUCATIVO DE EDUCACIÓN BÁSICA EN EL C.A. 01 PUEBLO FRANCIS JAMET 12 MOLINOPATA, CEBE -11 LA SALLE DEL DISTRITO DE AMANCAY, 07 CURAHUASI DEL DISTRITO DE CURAHUASI, PROVINCIA DE AMANCAY, REGIÓN APURÍMAC
CUI:	232244
Residente de Obra	ING. GOMEZES TAMPAICO ANILCO
Supervisor de Obra	ING. FIDEL M. PORTOCARRERO QUINO
Asistente Administrativo	LIC. FRANKLIN HURTADO MEJIA
META PRESUPUESTAL	0155 - 2013

CUI 200404

Residentes de Oiro

Supervisor da Obra

Administrativo LIC FRANKLIN HURTADO MEJIA

META PRESUPUESTAL 0159 - 2023

Fechter 341002015

I.- EJECUCIÓN DE OBRA

1.1.- PARTIDAS EJECUTADAS DURANTE EL PERIODO

1.1.1.- PARTIDAS EJECUTADAS DEL EXPEDIENTE TECNICO

Item	Partidas del Expediente Aprobado	Und	Medrado
01	OBRAS PROVISIONALES, PRELIMINARES, SEGURIDAD Y SALUD		
02	ESTRUCTURAS		
02.01	MOVIMIENTO DE TIERRAS		
02.01.01	TRABAJO EN LA CARPETA Y LOS TERRECIOS		
02.02.03.01	NIVELACION Y COMPACTACION PARA PASEO PROVISIONAL	m2	191.22
02.03	CONCRETO ARMADO		
02.04.01	CONCRETO		
02.04.04.02	CONCRETO ENCOFRADO Y DESENCOFRADO		
02.04.04.02	CONCRETO ENCOFRADO Y DESENCOFRADO	m2	47.65
02.05.01	TRABAJO PRELIMINAR		
02.05.01.01	COLUMNAS		
02.05.01.01.02	ENCOFRADO Y DESENCOFRADO		
02.05.01.01.02	ENCOFRADO Y DESENCOFRADO NORMAL EN VIGAS	m2	12.44
02.05.01.01.02	ENCOFRADO Y DESENCOFRADO NORMAL EN VIGAS	m2	17.71
02.05.01.01.02	ACERO CORRUJADO 3-60 EN VIGAS	kg	210.00
02.05.01.02	MURO DE CONTENCIÓN EN VIGAS		
02.05.01.02	MOVIMIENTO DE TIERRAS		
02.05.01.02.01	ENCOFRADO EN MURO DE CONTENCIÓN ENCOFRADO	m3	55.60
02.05.01.02	CONCRETO SIMPLE		
02.05.01.02.01	CONCRETO CÍRCULO FC=1400KG/M2 + 30 N.P.G.	m3	5.38
02.05.01.02.02	ENCOFRADO Y DESENCOFRADO NORMAL EN MUROS DE CONTENCIÓN	m2	19.19
02.05.01.02	CONCRETO ARMADO		
02.05.01.02.01	CONCRETO REFORZADO		
02.05.01.02.01.01	CONCRETO EN SOBRECIMIENTO REFORZADO FC=175 KG/M2	m3	1.41
02.05.01.02.01.02	ENCOFRADO Y DESENCOFRADO NORMAL PARA SOBRECIMIENTOS HASTA 0.60M	m2	16.40
02.05.01.02.01.03	ACERO PY4200 KG/M2 GRADO 50 EN SOBRECIMIENTO REFORZADO	kg	21.00
02.05.01.02	COLUMNAS		
02.05.01.02.01.01	CONCRETO EN COLUMNAS FC=210 KG/M2	m3	2.72
02.05.01.02.01.02	ENCOFRADO Y DESENCOFRADO	m2	54.42
02.05.01.02.01.03	ACERO CORRUJADO 3-60 EN COLUMNAS	kg	324.52
02.05.01.02.01	MURO DE CONTENCIÓN		
02.05.01.02.01.01	CONCRETO EN VIGAS FC=210 KG/M2	m3	2.00
02.05.01.02.01.02	ENCOFRADO Y DESENCOFRADO NORMAL EN VIGAS	m2	20.50
02.05.01.02.01.03	ACERO CORRUJADO 3-60 EN VIGAS	kg	306.40
03	ARQUITECTURA		
03.01	MUROS Y DIVISORES		
03.01.01	MURO DE CUBIERTA LADRILLO KNAFOM DE ARDILLA 5x25cm	m2	1.22
03.01.02	MURO DE 20CM LADRILLO KNAFOM DE ARDILLA 5x15 cm	m2	23.12
03.02	REVOQUE EXTERIOR Y INTERIOR		
03.02.01	TRABAJO PRIMARIO PAVIMENTO CON CEMENTO-ARENA 1:5	m2	37.77
03.02.02	TRABAJO EN MUROS INTERIORES MEZCLA 1:5 CEMENTO-ARENA	m2	36.08
03.02.03	TRABAJO EN MUROS INTERIORES MEZCLA 1:5 CEMENTO-ARENA	m2	16.13
03.02.04	TRABAJO DE SUPERFICIE COLUMNAS INCL. ANISTAS MEZCLA 1:5 CEMENTO-ARENA	m2	6.27
03.02.05	TRABAJO DE SUPERFICIE ANCLAS MEZCLA 1:5 CEMENTO-ARENA	m2	8.42
03.02.06	TRABAJO CON IMPERMEABILIZANTE EN CUBIERTAS	m2	9.55
03.02.07	TRABAJO CON IMPERMEABILIZANTE EN CUBIERTA INTERIOR - TECHO	m2	0.00
03.02.08	VESTIDURA DE CUBIERTAS	m	5.45
03.02.09	REVESTIMIENTO TERRAZO PULIDO	m2	0.00
03.02.10	REVESTIDO DE PIEDRA LAMA	m2	0.00
03.02.11	BRILLO DE 1CM ENTRE MUROS Y ESTRUCTURAS	m2	0.00
03.02.12	JUNTA DE CONSTRUCCIÓN CON TERMOPORT	m	5.74
03.03	PISO Y PAVIMENTO		
03.03.01	PASEO PISO DE 4" CONCRETO 1:5 CEMENTO-ARENA	m2	146.07
03.03.02	CONCRETO DE 40 MM	m2	19.09
03.03	TRABAJO DE CUBIERTA LADRILLO		
03.03.02	ZOCLO DE CEMENTO PULIDO 1.5 DE 20CM DE H=40 CM - EXTERIOR	m	134.05
03.03.03	CONTRAZOCLO DE CEMENTO DE 60 x 10 CM H=10 CM	m	375.80
03.03	CUBIERTA METÁLICA		
03.03.06	CANTONERAS DE ALUMINIO	m	0.00
03.03	PINTURA		
03.03.01	PINTURA LATEX MATE EN CIELORAZO	m2	764.77
03.03.02	PINTURA LATEX EN INTERIORES	m2	1145.20
03.03.03	PINTURA LATEX EN EXTERIORES	m2	300.30
03.03.04	PINTURA LATEX EN COLUMNAS	m2	100.95
03.03.05	PINTURA LATEX EN VIGAS	m2	122.75

GOBIERNO REGIONAL DE APURIMAC
COMISION REGIONAL DE INVESTIGACION
Y DESARROLLO TECNICO

Fidel M. V. Locayero quino

~~CLIP: 11111~~
~~CLIP: 11111~~

GOBIERNO REGIONAL DE APURÍMAC
GERENCIA REGIONAL DE INFRAESTRUCTURA

Ing. Diomedes Yambaico Ancí
CIP. N° 175956

RESIDENTE DE O.B.R.
CIP. N° 175956

[illegible]

0939

GOBIERNO REGIONAL DE APURIMAC
DIRECCION GENERAL DE INDUSTRIA Y COMERCIO

 FIDEL M. VILLACORTA QUINO
CIP-111194
DIRECTOR GENERAL DE OBRA

GOBIERNO REGIONAL DE APURÍMAC
GERENCIA REGIONAL DE INFRACSTRUCTURAS

[Firma]

Ing. Thomas Tambraico / INEC
CIP. N° 175956
RESIDENTE DE OFICIA

1.1.2.- PARTIDAS EJECUTADAS DE LA MODIFICACION N° 01 - PARTIDAS NUEVAS

Item	Partidas de la Modificación Aprobado	Und	Medrado
00	PLAN DE VIGILANCIA PREVENCIÓN Y CONTROL ANTE EL COVID-19		
00.02	IMPLEMENTACIÓN DE SEGURIDAD		
00.02.01	EQUIPOS DE PROTECCIÓN DE BIOSSEGURIDAD	und	10.00
00.02.02	EQUIPOS DE PROTECCIÓN DE BIOSSEGURIDAD PARA RESPUESTAS RÁPIDAS	und	3.00
00.04	LIMPIEZA Y DESINFECCIÓN		
00.04.01	LIMPIEZA DIARIA	DIA	23.00
00.04.02	LAVADO Y DESINFECCIÓN DE MANOS	DIA	23.00
00.04.03	SERVICIOS DE DESINFECCIÓN	m2	0.00
00.07	EXAMENES MÉDICOS		
00.07.01	EXAMEN MÉDICO OCUPACIONAL DEL PERSONAL	und	7.00
00.07.02	PRUEBAS SEROLÓGICAS O RÁPIDAS	und	0
00.10	CONTINUACIÓN DE PLAN DE VIGILANCIA COVID-19		
00.08.01	CAPACITACIÓN / MONITOREO / SENSIBILIZACIÓN SOBRE PREVENCIÓN DEL COVID-19 Y CONTROL EN EL CENTRO	MES	0
00.08.02	CAPACITACIÓN DE PLAN DE VIGILANCIA PREVENCIÓN Y CONTROL COVID-19 EN EL TRABAJO	und	0

1.1.3.- PARTIDAS EJECUTADAS DE LA MODIFICACION N° 02 - MAYORES METRADOS

Item	Partidas de la Modificación Aprobado	Und	Medrado
01	OBRAS PROVISIONALES, PRELIMINARES, SEGURIDAD Y SALUD		
01.01	OBRAS PROVISIONALES		
01.01.01	ALMACEN, OFICINA Y CASA DE GUARDIANA	m2	154.58
01.01.02	SERVICIOS HIGIENICOS - VESTIDOR, COMEDOR	m2	160.03
01.04	INSTALACIONES PROVISIONALES		
01.04.02	INSTALACION PROVISIONAL DE ELECTRICIDAD	GLB	15.00
01.05	DEMOLICIONES		
01.05.02	DEMOLICION MANUAL DE CIMIENTOS CORRIDO	m3	35.31
01.06	MUJVMIENTO DE TIERRAS GENERAL		
01.06.01	CORTE MASIVO DE PLATAFORMAS CON MAQUINARIA	m3	3,422.02
01.06.02	ELIMINACION DE MATERIAL EXCEDENTE	m3	4,272.16
02	ESTRUCTURAS		
02.02	MUJVMIENTO DE TIERRAS		
02.02.03	RELLEVO		
02.02.02.01	RELLENO COMPACTADO CON MATERIAL PROPIO EN CAPAS DE 0.20m.	m3	525.18
02.04	CONCRETO ARMADO		
02.04.03	COLUMNAS		
02.04.03.01	COLUMNAS - CONCRETO F'c=210 Kg/cm2	m3	4.32
02.04.03.03	COLUMNAS - ACERO fy=4200 Kg/cm2	kg	534.20
02.04.04	COLUMNETAS		
02.04.04.03	COLUMNETAS - ACERO fy=4200 Kg/cm2	kg	171.99
02.04.05	VIGAS		
02.04.05.03	VIGAS - ACERO fy=4200 Kg/cm2	kg	853.58
02.04.06	ALICATAS		
02.04.06.02	VIGUETAS - ENCOFRADO Y DESENCOFRADO	m2	4.30
02.04.07	LOSA MACIZA		
02.04.07.03	LOSA MACIZA - ACERO fy=4200 Kg/cm2	kg	1,744.48
03	INSTALACIONES ESPECIALES		
03.01	OBRAS COMPLEMENTARIAS		
03.02	SISTEMA DE CONECTIVIDAD Y SEGURIDAD INFORMÁTICA		
03.02.02	SUMINISTRO DE SWITCH 48 PUERTOS POE	und	-

1.1.4.- PARTIDAS EJECUTADAS DE LA MODIFICACION N° 02 - PARTIDAS NUEVAS

Item	Partidas de la Modificación Aprobado	Und	Metrado
01	OBRAS PROVISIONALES, PRELIMINARES, SEGURIDAD Y SALUD		
01.01	OBRAS PROVISIONALES		
01.01.05	ADONDEAMIENTO DE CARPA PARA CARPINTERIA, HERRERIA Y OTROS	m2	470.75
01.02	MOVILIZACION DE MATERIALES, EQUIPOS Y HERRAMIENTAS		
01.02.02	TRASLADO DE MATERIALES EN OBRA AL 2DO, 3RO Y TECHO	dia	30.00
02	ESTRUCTURAS		
02.01	MOVIMIENTO DE TIERRAS		
02.01.01	EXCAVACIONES		
02.01.01.02	EXCAVACION DE ZANJA EN ROCA FUA Y DESOLINCHIE	pto	202.00
02.01.01.03	PERFILADO Y COMPACTADO EN ZONA DE CORTE	m	678.45
02.01.01.04	EXCAVACION DE ZANJA PARA CIMENTOS CORRIDOS EN INTERIORES (MANUAL) TERRENO SEMIROCOSO	m3	78.00
02.01.02	RELLENOS		
02.01.02.02	ACARRIO INTERNO PARA RELLENO (MATERIAL PROPIO ACOPADO A 50m) MANUALMENTE	m3	572.66
02.02	CONCRETO SIMPLE		
02.02.01	SOLABAS		
02.02.01.03	FALSA ZAPATA MEZCLA 1:10 CEMENTO-HORMIGON 100% PIEDRA	m3	158.29
02.02.03	ENCOFRADO PARA CEMENTO CORRIDO RENDIMIENTO=12 M3/DIA	m2	611.65
02.02.04	ENCOFRADO PARA CEMENTO	m2	216.06
02.02.04.03	CURADO DE CONCRETO	m2	216.06
02.03	CONCRETO ARMADO		
02.03.01	ZAPATAS		
02.03.01.03	ZAPATAS - ENCOFRADO Y DESENCOFRADO	m2	470.75
02.03.01.04	CURADO DE CONCRETO	m2	470.75
02.03.02	VIGAS DE CIMENTACION		
02.03.02.04	VIGAS DE CIMENTACION - CONCRETO PREMEZCLADO FC=210 KG/CM2	m3	10.00
02.03.02.05	HABILITADO DE ACERO FY=4200 KG/CM2 GRADO 60 EN VIGAS DE CONECCION	kg	10,243.79
02.03.02.06	CURADO DE CONCRETO	m2	554.18
02.03.03	COLUMNAS		
02.03.03.04	COLUMNAS - CONCRETO PREMEZCLADO FC=210 KG/CM2	m3	9.58
02.03.03.05	HABILITADO DE ACERO FY=4200 KG/CM2 GRADO 60 EN COLUMNAS	kg	10,054.97
02.03.03.06	CURADO DE CONCRETO	m2	1,115.75
02.03.04	VIGAS		
02.03.04.04	VIGAS - CONCRETO PREMEZCLADO FC=210 KG/CM2	m3	9.90
02.03.04.05	VIGAS - ENCOFRADO Y DESENCOFRADO	m2	61.68
02.03.04.06	ENCOFRADO Y DESENCOFRADO EN VIGAS INCLINADAS	m2	640.11
02.03.04.07	HABILITADO DE ACERO FY=4200 KG/CM2 GRADO 60 EN VIGAS	kg	858.58
02.03.04.08	CURADO DE CONCRETO	m2	2,459.03

GOBIERNO ARGENTINO DE LA PLATA
DIRECCION GENERAL DE SUPERINTENDENCIA
DE LA PROPIEDAD INTELECTUAL

Fidel M. Latorraca,tero quinto
CIP-11491
Obras de OBRA

GOBIERNO REGIONAL DE APURIMAC
GERENCIA REGIONAL DE INGENIERIA Y CONSTRUCCION

Ing. Damián Vambraico Anco

CIP No. 175956
RESIDENTE DE C. C. C.

0937

02.04.07.05	LOSAS ALIGERADAS								
02.04.07.07	LOSA ALIGERADA - CONCRETO PREMEZCLADO f'c=210 KG/CM2	m3	-	-	-	-	-	-	-
02.04.07.08	LOSA ALIGERADA - ENCOFRADO Y DESENCOFRADO	m2	1,695.75	-	-	-	-	-	-
02.04.07.09	LOSA ALIGERADA INCLINADA-ENCOFRADO Y DESENCOFRADO (DOBLE ALTO)	m2	1,156.43	-	-	-	-	-	-
02.04.07.10	HABILITADO DE ACERO FY=4200 KG/CM2 GRADO 60 EN LOSA ALIGERADA	kg	22,158.30	-	-	-	-	-	-
02.04.07.11	CURADO DE CONCRETO	m2	2,374.79	-	-	-	-	-	-
02.04.08.04	LOSAS MACIZAS								
02.04.08.05	LOSA MACIZA - CONCRETO PREMEZCLADO FC=210 KG/CM2	m3	16.05	-	-	-	-	-	-
02.04.08.06	LOSA MACIZA - ENCOFRADO Y DESENCOFRADO	m2	84.74	-	-	-	-	-	-
02.04.08.07	HABILITADO DE ACERO FY=4200 KG/CM2 GRADO 60 EN LOSA MACIZA	kg	1,744.48	-	-	-	-	-	-
02.04.08.08	CURADO DE CONCRETO	m2	190.08	-	-	-	-	-	-
02.04.09.04	PLACAS								
02.04.09.05	PLACAS - CONCRETO PREMEZCLADO FC=210 KG/CM2	m3	24.00	-	-	-	-	-	-
02.04.09.06	HABILITADO DE ACERO FY=4200 KG/CM2 GRADO 60 EN PLACAS	kg	69,224.92	-	-	-	-	-	-
02.04.09.07	CURADO DE CONCRETO	m2	2,963.34	-	-	-	-	-	-
02.04.10.04	ROTURA DE BIRQUETAS								
02.04.10.05	CURADO DE CONCRETO	m2	761.06	-	-	-	-	-	-
02.04.11.01	ROTURA DE BIRQUETAS	und	44.00	-	-	-	-	-	-
02.05.03.04	TANQUE CISTERNA, ELEVADO Y ESCALERAS								
02.05.03.05	CONCRETO PREMEZCLADO FC=210 KG/CM2 EN TANQUE CISTERNA Y TANQUE ELEVADO	m3	6.00	-	-	-	-	-	-
02.05.03.06	HABILITADO DE ACERO FY=4200 KG/CM2 GRADO 60 EN TANQUE CISTERNA Y ELEVADO	kg	2,805.34	-	-	-	-	-	-
02.05.03.07	CURADO DE CONCRETO	m2	189.59	-	-	-	-	-	-
02.05.04.04	ESCALERAS								
02.05.04.05	CONCRETO PREMEZCLADO FC=210 KG/CM2 EN ESCALERAS	m3	33.29	-	-	-	-	-	-
02.05.04.06	ESCALERAS - ACERO FY=4200 KG/CM2	kg	3,452.47	-	-	-	-	-	-
02.05.04.07	CURADO DE CONCRETO	m2	202.22	-	-	-	-	-	-
02.05.04.08	HABILITADO DE ACERO FY=4200 KG/CM2 GRADO 60 EN ESCALERAS	kg	3,452.47	-	-	-	-	-	-
02.06.03.04.04	CONCRETO ARMADO EN VIGA								
02.06.03.04.05	CONCRETO PREMEZCLADO FC=210 KG/CM2 EN VIGAS	m3	1.95	-	-	-	-	-	-
02.06.03.04.06	MUROS DE CONTENCIÓN EXTERIORES								
02.06.03.04.07	CONCRETO ARMADO								
02.06.03.04.08	CONCRETO PREMEZCLADO FC= 210 KG/CM2 EN MURO DE CONTENCIÓN	m3	41.00	-	-	-	-	-	-
02.06.03.04.09	ENCOFRADO Y DESENCOFRADO EN MUROS DE CONTENCIÓN	m2	29.44	-	-	-	-	-	-
02.06.03.04.10	PLACAS - ACERO FY=4200 KG/CM2	kg	5,003.41	-	-	-	-	-	-
02.06.03.04.11	HABILITADO DE ACERO FY=4200 KG/CM2 GRADO 60 EN MURO DE CONTENCIÓN	kg	5,003.41	-	-	-	-	-	-
02.06.03.04.12	CERCO PERIMETRICO								
02.06.03.04.13	UNIDAD DE CONTENCIÓN								
02.06.03.04.14	CURADO DE CONCRETO	m2	458.50	-	-	-	-	-	-
03.01.01	ARQUITECTURA								
03.01.02	REVOQUES EN VIGAS Y MUROS								
03.01.03	CURADO DE CONCRETO	m2	3,811.19	-	-	-	-	-	-
03.01.04	REVOQUES EN VIGAS Y MUROS								
03.01.05	TARRAJEO CON IMPERMEABILIZANTE EN COBERTURAS (PULIDO CON CEMENTO PENT= 1%)	m2	112.70	-	-	-	-	-	-
03.01.06	JUNTA DE CONSTRUCCION CON TEKNOPORT 2"	m2	247.24	-	-	-	-	-	-
03.01.07	CURADO DE CONCRETO	m2	10,195.50	-	-	-	-	-	-
03.01.08	CIELORRAIS								
03.01.09	CIELORRAIS CON MEZCLA C/A 1:5 en 1.5 CM	m2	11.46	-	-	-	-	-	-
03.01.10	CIELORRAIS INCLINADOS CON MEZCLA DE CEMENTO-ARENA C/A 1:5 en 1.5 cm	m2	1,172.23	-	-	-	-	-	-
03.01.11	CURADO DE CONCRETO	m2	2,803.03	-	-	-	-	-	-
03.01.12	PISOS Y PAVIMENTOS								
03.01.13	PISO DE PORCELANATO 0.60x0.60m, COLOR S/BOBERO	m2	248.82	-	-	-	-	-	-
03.01.14	CONTRAPISO DE 40 MM. CON IMPERMEABILIZANTE EN TECHO	m2	604.56	-	-	-	-	-	-
03.01.15	INSTALACIONES ELECTRICAS								
03.01.16	INSTALACIONES ELECTRICAS (CABLES Y SERVICIOS)								
03.01.17	CABLES Y SERVICIOS Y TUBERIAS								
03.01.18	TUBERIA PVC SAP ELECTRICA DE 20mm.	m	158.05	-	-	-	-	-	-
03.01.19	INSTALACIONES ELECTRICAS EXTERIORES, CABLEADO Y TUBERIAS								
03.01.20	CABLES Y SERVICIOS Y TUBERIAS								
03.01.21	TUBERIA PVC-SAP Ø 25mm.	m	127.20	-	-	-	-	-	-
03.01.22	MITIGACION AMBIENTAL								
03.01.23	PROGRAMA DE MEDICION PREVENTIVA, MITIGACION Y CORRECTIVA								
03.01.24	PROGRAMA DE MONITORIO DE RETENCION Y CONTENCIONES								
07.01.01.07	LIMPIEZA FINAL DE OBRA	D/A	-	-	-	-	-	-	-

GOBIERNO REGIONAL DE APURIMAC
GERENCIA REGIONAL DE OBRAS PUBLICAS
FIDELM. J. TORO RIVERA
CIP: 71191
RESIDENTE DE OBRA

GOBIERNO REGIONAL DE APURIMAC
GERENCIA REGIONAL DE OBRAS PUBLICAS
FIDELM. J. TORO RIVERA
CIP: 715956
RESIDENTE DE OBRA

1.2.- INFORMACIÓN FÍSICA - FINANCIERA DEL PERIODO

1.2.1.- INFORMACIÓN FÍSICA

EXPEDIENTE TÉCNICO ORIGINAL									
DESCRIPCIÓN	Costo Directo	Anterior		Actual		Acumulado		Saldo	
		S/.	%	S/.	%	S/.	%	S/.	%
MONTO PROGRAMADO (P)		6,482,369.51	87.25%	947,292.17	12.75%	7,429,691.68	100.00%	0.00	0.00%
MONTO EJECUTADO	7,429,691.68	4,466,628.00	60.12%	120,125.32	1.62%	4,586,951.32	61.74%	2,842,740.36	38.26%
MODIFICACIONES DEL EXPEDIENTE TÉCNICO									
AVANCE FÍSICO	Costo Directo	Anterior		Actual		Acumulado		Saldo	
		S/.	%	S/.	%	S/.	%	S/.	%
MODIFICACION EN FASE DE EJECUCION N°01	286,446.28	188,912.60		9,554.59		198,467.19		87,979.09	
VALORIZACION POR MAYORES									
VALORIZACION DE PARTIDAS	286,446.28	188,912.60	65.25%	9,554.59	3.34%	198,467.19	69.29%	87,979.09	30.71%
VALORIZACION DE ADICIONALES									
MODIFICACION EN FASE DE EJECUCION N°02	1,915,881.97	0.00		1,134,877.39		1,134,877.39		781,004.58	
VALORIZACION POR MAYORES									
VALORIZACION DE PARTIDAS	688,664.64	0.00		134,307.17		134,307.17	20.00%	534,677.47	79.02%
VALORIZACION DE DEDUCTIVO	3,179,676.60	0.00		1,000,570.22		1,000,570.22	31.47%	2,179,106.58	68.53%
MODIFICACION EN FASE DE EJECUCION N°03	1,832,775.47	0.00		0.00		0.00	0.00%	1,832,775.47	100.00%
VALORIZACION POR MAYORES									
VALORIZACION DE PARTIDAS									
VALORIZACION DE ADICIONALES									
TOTAL EJECUTADO COSTO DIRECTO	9,632,019.93	4,655,738.60	48.34%	1,284,557.30	13.13%	5,920,295.90	61.46%	3,711,724.03	38.54%

0936

OBSERVACIONES Y/O COMENTARIOS - RUBRO TECNICO:

Se tiene un avance físico acumulado de S/. 5,920,295.90 soles que representa el 61.46% del costo directo que asciende a S/. 9,632,019.93 soles, la obra se encuentra atrasada debido a la demora en la adquisición de bienes y servicios por procesos de selección y demora en la aprobación del expediente modificado N° 02 por adicionales y mayores metrados de obra.

1.3.2.- INFORMACIÓN FINANCIERA

DESCRIPCIÓN	Monto de Inversión actualizado S/	COSTO TOTAL DEL EXPEDIENTE TÉCNICO							
		Anterior		Actual		Acumulado		Saldo x Ejecutar	
		S/.	%	S/.	%	S/.	%	S/.	%
PROGRAMADO	13,191,544.53	10,791,057.20	81.80%	480,423.10	3.64%	11,271,480.30	85.44%	1,920,064.23	14.56%
EJECUTADO		10,507,217.58	79.65%	469,980.57	3.56%	10,977,198.15	83.21%	2,214,346.38	16.79%

PRESUPUESTO INSTITUCIONAL MODIFICADO (PIM) - AÑO 2023									
DESCRIPCIÓN	PIM AÑO	PIM AÑO 2023	PROGRAMADO		EJECUTADO		Acumulado		Saldo
			S/.	%	S/.	%	S/.	%	S/.
ENERO			8,213.90	0.15%	8,213.90	0.15%	8,213.90	0.15%	5,382,924.10
FEBRERO			200,000.00	3.71%	178,127.81	3.30%	186,341.51	3.46%	5,204,796.49
MARZO			350,000.00	6.46%	432,518.22	8.02%	618,859.73	11.48%	4,772,276.27
ABRIL			560,000.00	10.39%	485,818.71	9.01%	1,104,775.44	20.46%	4,286,359.56
MAYO			580,000.00	10.76%	662,402.34	12.29%	1,767,180.78	32.78%	3,623,957.22
JUNIO		5,391,138.00	620,000.00	11.50%	510,885.75	9.48%	2,278,066.53	42.26%	3,113,071.47
JULIO			480,423.10	8.91%	469,980.57	8.72%	2,748,047.10	50.97%	2,643,090.90
AGOSTO			626,000.00	11.50%					
SEPTIEMBRE			740,000.00	13.73%					
OCTUBRE			732,501.00	13.59%					
NOVIEMBRE			500,000.00	9.27%					
			5,391,138.00						

OBSERVACIONES Y/O COMENTARIOS - RUBRO FINANCIERO:

• Se tiene programado la ejecución financiera del PIM-2023 hasta noviembre del 2023 y será posible cumplir con la meta programada si no caen los procesos de selección de bienes y servicios.

• Se viene elaborando las especificaciones técnicas y Terminos de Referencia Idóneas para la adquisición de bienes y servicios, que garantizaran la calidad deseada y en los plazos que establece la ley.

II.- CONTROL DE MANO DE OBRA

CONTROL DE MANO DE OBRA	Presupuesto de Mano de Obra S/.	Anterior		Actual		Acumulado		Saldo	
		S/.	%	S/.	%	S/.	%	S/.	%
PROGRAMADO	3,442,358.00	3,442,358.00	100.00%	0.00	0.00%	3,442,358.00	100.00%	-	0.00%
EJECUTADO		3,771,109.54	109.55%	301,024.08	8.74%	4,072,133.62	118.29%	- 629,775.02	-18.29%

Observaciones y/o comentarios respecto al uso de mano de obra.

• Se tiene mayor costo de mano de obra, debido a la fecha aun no se presenta el expediente de actualización de mano de obra con régimen de construcción civil 2022-2023, ello porque existe un expediente modificado N° 02 por adicionales de obra que continúa en proceso de aprobación.

• A la fecha el Gobierno Regional de Apurímac viene pagando planillas de personal obrero con régimen de construcción civil 2022-2023, dicho pago se viene dando desde junio del 2022, ello hace que exista desbalance en la ejecución financiera, ello debido a que el expediente técnico modificado N° 01 aprobado está actualizado con costo de hora hombre con régimen de construcción civil 2021-2022, a la fecha se viene elaborando el expediente modificado N° 03 por actualización de mano de obra e insumos para su revisión y posterior aprobación.

III.- PRINCIPALES OCURRENCIAS EN EL MES

Comentarios de las principales ocurrencias respecto a los materiales utilizados, personal, equipo, maquinarias, alcance de las metas previstas.

• Se viene ejecutando partidas del expediente técnico aprobado y partidas nuevas aprobadas.

• La adquisición de bienes y servicios requeridos mediante proceso de selección, tiene demoras mayor a sus plazos establecidos, ello genera retrasos en la ejecución física de la obra.

• En el presente mes se viene ejecutando partidas aprobadas del Expediente Modificado N° 02, el cual tiene registro en el banco de inversiones con fecha 12 de julio del 2023, ello a su vez se valoriza en el presente mes, previa aprobación por la supervisión.

IV.- DOCUMENTACION**4.1.- CUADERNO DE OBRA**

Mes de: JULIO- 2023	
Del Folio	Al Folio
Tomo 12: Folio 36	Tomo 12: Folio 99
Tomo 13: Folio 02	Tomo 13: Folio 28

GOBIERNO REGIONAL DE APURIMAC
GERENCIA REGIONAL DE INFRAESTRUCTURA
Ing. Diomedes Tambranco Ancco
CIP: N° 475956
RESIDENTE DE OBRA

GOBIERNO REGIONAL DE APURIMAC
DIRECCION REGIONAL DE SUPERVISION, LIQUIDACION Y REGISTRO DE PROYECTOS
Fidel M. Pantoja Carrero quino
CIP: 411191
SUPERVISOR DE OBRA

4.2- SECUENCIA FOTOGRAFICA

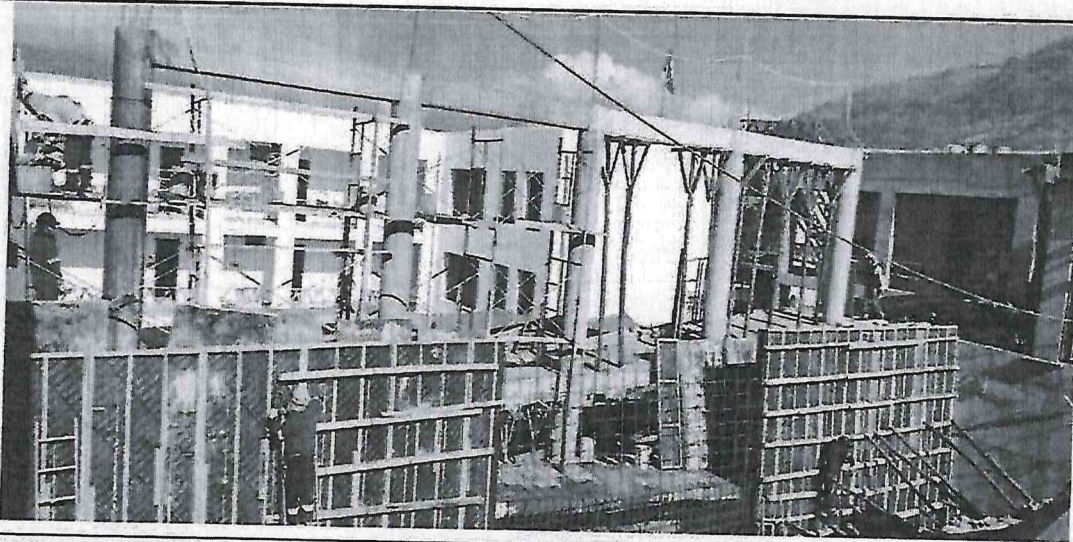

13/07/2023: VERIFICACION DE ENCOFRADO EN MURO DE CONTENCIÓN INTERIORES Y TRABAJOS EN RAMPA N° 01.



Latitud: -13.644085
Longitud: -72.889669
Altitud: 2279.1125 m
Presión: 6.9 m
Tiempo: 07:20:2023 16:56

20/07/2023: VERIFICACION DE ACABADO EN PUERTAS CONTRAPLACADAS Y TABLERO REBAJADO EN CARPINTERIA.



Latitud: -13.644722
Longitud: -72.889665
Elevación: 2253.42123 m
Presión: 16.0 m
Tiempo: 07:17:2023 14:17

17/07/2023: VERIFICACION DE PINTURA EN MUROS INTERIORES Y CIELORRASO EN EL TERCER NIVEL DEL BLOQUE E.

GOBIERNO REGIONAL DE APURIMAC
DIRECCIÓN REGIONAL DE INVERSIÓN Y ADMINISTRACIÓN
Fidel P. P. Guerrero quino
CIP: 111191
INSUR DE OBRA

GOBIERNO REGIONAL DE APURIMAC
GERENCIA REGIONAL DE INVERSIÓN Y ADMINISTRACIÓN
Ing. Diamantes Tembrado Arce
CIP: 475956
REGENTE DE OBRA

0934

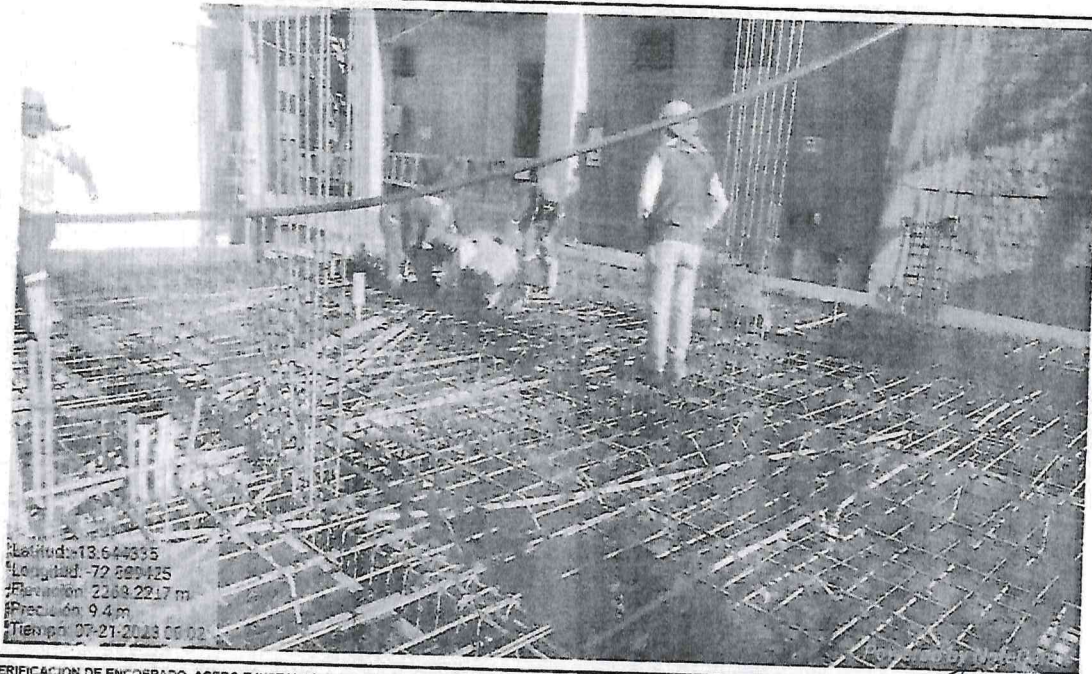

Latitud: 13.644335
Longitud: -72.889425
Elevación: 2289.2217 m
Precisión: 9.4 m
Tiempo: 07-21-2023 09:02

300062023: VERIFICACION DE ENCOFRADO, ACERO E INSTALACIONES SANITARIAS Y ELECTRICAS EN EL PRIMER NIVEL DEL BLOQUE A.

GOBIERNO REGIONAL DE APURIMAC
GERENCIA REGIONAL DE OBRAS DE CONSTRUCCION
[Signature]
Ing. Diomedes Tambranco Ancco
CIP N° 175956
RESIDENTE
ING. DIOMEDES TAMBRANCO ANCCO
CIP N° 175956

GOBIERNO REGIONAL DE APURIMAC
GERENCIA REGIONAL DE OBRAS DE CONSTRUCCION
[Signature]
Fidel M. Portocarrero Quino
CIP: 111191
SUPERVISOR DE OBRA
ING. FIDEL M. PORTOCARRERO QUINO
CIP N° 111191

FORMATO FE - 02

INFORME MENSUAL/FINAL DE OBRA N° 17

Ago-23

000598

Nombre del Proyecto:	MEJORAMIENTO DEL SERVICIO EDUCATIVO DE EDUCACIÓN BÁSICA ESPECIAL 01 PIERRE FRANÇOIS JAMET 12 MOLINOPATA CEBE 11 LA SALLE DEL DISTRITO DE ABANCAY, 07 CURAHUASI DEL DISTRITO DE CURAHUASI, PROVINCIA DE ABANCAY, REGIÓN APURIMAC
CPI:	2325914
Residente de Obra:	ING. DIONISIOS TAMBRACO ANCCO
Supervisor de Obra:	ING. FIDEL M. PORTOCARRERO QUINO
Asistente Administrativo:	LIC. FRANKLIN HURTADO MEJIA
LISTA PRESUPUESTAL:	0153 - 2023
Fecha:	31/08/2023

I.- EJECUCIÓN DE OBRA

1.1.- PARTIDAS EJECUTADAS DURANTE EL PERIODO

1.1.1.- PARTIDAS EJECUTADAS DEL EXPEDIENTE TECNICO

Item	Partidas del Expediente Aprobado	Und	Metrado
01	OBRAS PROVISIONALES, PRELIMINARES, SEGURIDAD Y SALUD		
02	ESTRUCTURAS		
02.04	CONCRETO AFIMADO		
02.06.02	RAMPAS Y ESCALERAS		
02.06.03.01	TRABAJOS PRELIMINARES		
02.06.03.04.03	COLUMNAS		
02.06.03.04.03.02	ENCOFRADO Y DESENCOFRADO		
02.06.03.04.03.03	ACERO CORRUGADO G-30 EN COLUMNAS	m2	15.59
02.06.03.04.04	VIGAS	kg	788.40
02.06.03.04.04.01	CONCRETO EN VIGAS F-210 KG/CM2	m3	0.00
02.06.03.04.04.02	ENCOFRADO Y DESENCOFRADO NORMAL EN VIGAS	m2	9.66
02.06.03.04.04.03	ACERO CORRUGADO G-60 EN VIGAS	kg	128.17
02.06.03.04.05	LOSAS MACIZA		
02.06.03.04.05.01	CONCRETO EN LOSAS MACIZAS F-210 KG/CM2 CON IMPERMEABILIZANTE	m3	0.00
02.06.03.04.05.02	ENCOFRADO Y DESENCOFRADO NORMAL DE LAS MACIZAS	m2	34.36
02.06.03.04.05.03	ACERO F-4200 KG/CM2 GRADO 60 EN LOSAS MACIZAS	kg	1475.40
02.06.03.04.06	CURADO DE CONCRETO		
02.06.03.04.06.01	CURADO DE CONCRETO	m2	340.20
03	ARQUITECTURA		
03.04	ZOCALOS Y CONTORNOS		
03.04.01	ZOCALO DE PORCELANATO 0.60X0.20M	m2	73.71
03.04.02	ZOCALO DE CEMENTO PULIDO CARACTER 1:5 DE 20CM DE H=40 CM - EXTERIOR	m	15.63
03.04.03	CONTRAZOCALO DE CERAMICO DE 60 X 10 CM H=10 CM	m	185.13
03.08	CARPINTERIA METALICA		
03.08.03	CANTONERAS DE ALUMINIO	m	236.13
03.11	PINTURA		
03.11.01	PINTURA LATEX MATE EN CIELRASO	m2	230.29
03.11.02	PINTURA LATEX EN INTERIORES	m2	245.06
03.11.03	PINTURA LATEX EN EXTERIORES	m2	75.36
03.11.04	PINTURA LATEX EN COLUMNAS	m2	18.24
03.11.05	PINTURA LATEX EN VIGAS	m2	30.52
03.11.06	PINTADO DE DERRAMES	m	12.90
03.13	CERAMICAS EXTERIORES		
03.13.03	RAMPAS Y ESCALERAS		
03.13.03.01	REVOQUES ENLUCIDOS Y MOLDURAS		
03.13.03.01.01	TARRAJE DE SUPERF. COLUMNAS INCLARISTAS, MEZCLA 1:5 CEMENTO:ARENA	m2	42.23
03.13.03.01.02	TARRAJE DE SUPERF. VIGAS INCLARISTAS, MEZCLA 1:5 CEMENTO:ARENA	m2	40.33
03.13.03.01.03	TARRAJE CIELO RASO CARACTER 1:5 CEMENTO:ARENA	m2	33.20
03.13.06	MUROS DE CONTENCIÓN INTERIORES		
03.13.06.01	REVOQUES ENLUCIDOS Y MOLDURAS		
03.13.06.01.01	TARRAJE EN MURO DE CONTENCIÓN MEZCLA 1:5 CEMENTO:ARENA	m2	26.22
03.13.07	CERCO PERIMETRICO		
03.13.07.02	REVOQUES ENLUCIDOS Y MOLDURAS		
03.13.07.02.01	TARRAJE DE SUPERFICIE COLUMNAS INCL. ARISTAS MEZCLA 1:5 CEMENTO:ARENA	m2	33.21
03.13.07.02.02	TARRAJE DE SUPERF. VIGAS INCLARISTAS, MEZCLA 1:5 CEMENTO:ARENA	m2	2.42
03.13.07.02.03	TARRAJE EN SOBRECIMIENTO 1:5 CEMENTO:ARENA	m2	109.36
04	INSTALACIONES SANITARIAS		
04.01	SISTEMA DE DESAGUE Y VENTILACION		
04.07.02	RED DE DRENACION DE DESAGUE		
04.07.02.01	TRAZO Y PLANTEO	m	17.00
04.07.02.02	EXCAVACION DE ZANHAS REFINE Y CAMA DE APCYO	m	17.00
04.07.02.05	RED DE DESAGUE TUBERIA PVC DE 4"	m	28.50
04.07.04	ACCESORIOS DE DESAGUE		
04.07.04.03	CODO PVC SAL 4"x4.5"	pza	4.00
04.07.04.07	TEE PVC SAL 4"	und	1.00
04.07.05	CAJAS Y BUJONES DE REGISTRO		
04.07.05.01	CAJA DE REGISTRO DE DESAGUE 12" X 24" PREFABRICADO	pza	1.00
04.08	SISTEMA DE DRENAJE PLUVIAL		
04.08.03	OBRAS DE CONCRETO SIMPLE		
04.08.03.01	CONCRETO F-175 KG/CM2 EN CANAL DE EVACUACION PLUVIALES	m3	3.64
04.08.03.02	ENCOFRADO Y DESENCOFRADO CANALES	m2	24.20
04.08.04	RED DE DRENAJE PLUVIAL		



GOBIERNO REGIONAL DE APURIMAC
GERENCIA REGIONAL DE INFRAESTRUCTURA

Ing. Dionisios Tambraco Ancco
CIP N° 175556
RESIDENTE DE OBRA



GOBIERNO REGIONAL DE APURIMAC
DIRECCION REGIONAL DE SUPERVISION, LEGISLACION
Y TRANSFERENCIA DE PROYECTOS

Fidel M. Portocarrero Quino
CIP: 11191
SUPERVISOR DE OBRA

04.08.04.03	RED COLECTORA PARA AGUAS PLUVIALES TUB. PVC-SAL DE 2"	m	8.00
04.08.04.05	RED COLECTORA PARA AGUAS PLUVIALES TUB. PVC UF Ø DE 6"	m	4.34
05	INSTALACIONES ELECTRICAS		
05.01	INSTALACIONES ELÉCTRICAS MÓDULOS Y SERVIDORES		
05.01.01	SALIDA DE ALUMBRADO TOMACORRIENTES, CAJAS DE PASO		
05.01.01.02	INTERRUPTORES		
05.01.01.02.01	SALIDA PARA INTERRUPTOR UNIPOLAR SIMPLE	pto	1.00
05.01.01.02.02	SALIDA PARA INTERRUPTOR UNIPOLAR DOBLE	pto	3.00
05.01.01.03	TOMACORRIENTES		
05.01.01.03.01	SALIDA DE TOMACORRIENTE BIPOLAR DOBLE CILT	pto	2.00
05.01.01.03.04	SALIDA DE TOMACORRIENTE BIPOLAR DOBLE CILTA 2.40 m.s.n.p.l	pto	3.00
05.01.01.03.07	SALIDA DE TOMACORRIENTE SIMPLE PALIZ DE EMERGENCIA	pto	1.00
05.01.01.03.08	SALIDA PARA CAJA DE PASO OCTOGONAL CON TAPA CIEGA CIRCULAR	pto	7.00
05.01.02	CANALETAS, CONDUCTOS Y TUBERIAS		
05.01.02.01	TUBERIA PVC-SAP ELECTRICA DE 20mm.	m	14.50
05.01.03	CONDUCTORES Y CABLES DE ENERGIA		
05.01.03.01	CABLE DE COBRE TIPO NH-80 DE 4mm2	m	1428.00
05.01.03.02	CABLE DE COBRE TIPO NH-80 DE 2.5mm2	m	1257.30
05.02	TUBERIAS Y ALIMENTADORES		
05.02.02	CANALIZACIONES, CONDUCTOS O TUBERIAS		
05.02.02.01	TUBERIA PVC-SAP Ø 70mm.	m	3.36
05.02.04	SISTEMA DE PROTECCION TIPO POZO DE PUESTA A TIERRA		
05.02.04.01	POZO DE PUESTA A TIERRA	und	2.00
05.03	INSTALACIONES ELÉCTRICAS EXTERIORES, CIRCULACION Y PASADIZOS		
05.03.01	SALIDA DE ALUMBRADO EXTERIOR		
05.03.01.01	SALIDA PARA ALUMBRADO EN EXTERIORES CIRCULACION EN PARED	pto	11.00
06	INSTALACIONES ESPECIALES		
06.02	CABLEADO ESTRUCTURADO EN INTERIORES		
06.02.02	CANALIZACIONES, CONDUCTOS O TUBERIAS		
06.02.02.01	TUBERIAS Y ACCESORIOS PVC SAP		
06.02.02.01.01	SUMINISTRO E INSTALACION DE TUBO PVC SAP D=3/4"X 3M	m	79.20
06.02.02.01.02	SUMINISTRO E INSTALACION DE TUBO PVC SAP D=1"X 3M	m	26.20
06.02.02.01.03	SUMINISTRO E INSTALACION DE TUBO PVC SAP D=2"X 3M	m	13.00
06.02.02.01.04	SUMINISTRO E INSTALACION DE CURVA PVC SAP D=3/4"X 3M	m	32.00
06.02.02.01.05	SUMINISTRO E INSTALACION DE CURVA PVC SAP D=1"X 3M	m	12.00
06.02.02.01.06	SUMINISTRO E INSTALACION DE CURVA PVC SAP D=2"X 3M	m	1.00
06.02.02.01.07	SUMINISTRO E INSTALACION DE ADAPTADOR TUBO CAJA PVC SAP D=3/4"	und	15.00
06.02.02.01.08	SUMINISTRO E INSTALACION DE ADAPTADOR TUBO CAJA PVC SAP D=1"	und	17.00
06.02.02.01.09	SUMINISTRO E INSTALACION DE ADAPTADOR TUBO CAJA PVC SAP D=2"	und	1.00
06.02.03	CAJA DE PASE PARA TELECOMUNICACIONES		
06.02.03.02	SUMINISTRO E INSTALACION DE CAJA DE PASE CUADRADA DE F" G" CON TAPA BISELADA DE 200x200x100mm	und	1.00
06.02.03.03	SUMINISTRO E INSTALACION DE CAJA DE PASE CUADRADA DE F" G" CON TAPA BISELADA DE 100x50x50mm	und	8.00
06.02.03.04	SUMINISTRO E INSTALACION DE CAJA DE PASE CUADRADA DE F" G" CON TAPA BISELADA DE 250x250x100mm	und	3.00
06.02.03.05	SUMINISTRO E INSTALACION DE CAJA DE PASE CUADRADA DE F" G" CON TAPA BISELADA DE 400x400x150mm	und	0.00
06.02.03.06	SUMINISTRO E INSTALACION DE CAJA DE PASE CUADRADA DE F" G" CON TAPA BISELADA DE 100x100x50mm	und	4.00
06.02.04	SALIDA DE TELECOMUNICACIONES		
06.02.04.05	SALIDA PARA TELEFONO IP	pto	9.00
06.02.04.06	SALIDA PARA AUDIO Y VOCEO	pto	16.00
06.02.04.07	SALIDA SIMPLE PARA TV	pto	11.00
06.04	SISTEMA DE DETECCION Y ALARMA CONTRA INCENDIOS		
06.04.02	SALIDA PARA DETECCION Y ALARMA CONTRA INCENDIO		
06.04.02.01	SALIDA PARA DETECTOR DE HUMO FOTOELECTRICO INTELIGENTE	pto	14.00
06.04.02.03	SALIDA PARA ESTACION MANUAL INTELIGENTE DE SIMPLE ACCION	pto	10.00
07	MITIGACION AMBIENTAL		
07.02	PROGRAMA DE MONITOREO Y SEGUIMIENTO AMBIENTAL		
07.02.01	INSPECCION AMBIENTAL		
07.02.02	INFORME DE EVALUACION Y DE CUMPLIMIENTO DE MEDIDAS DE MITIGACION AMBIENTAL	GLB	0.00

000997

1.1.2.- PARTIDAS EJECUTADAS DE LA MODIFICACION N° 01 - PARTIDAS NUEVAS

Item	Partidas de la Modificación Aprobado	Und	Metrado
08	PLAN DE VIGILANCIA, PREVENCIÓN Y CONTROL ANTE EL COVID-19		
08.02	EQUIPOS DE PROTECCIÓN		
08.02.01	EQUIPOS DE PROTECCIÓN DE BIOSEGURIDAD	und	50.00
08.02.02	EQUIPOS DE PROTECCIÓN DE BIOSEGURIDAD PARA RESPUESTAS RÁPIDAS	und	5.00
08.06	LIMPIEZA Y DESINFECCIÓN		
08.06.01	LIMPIEZA DIARIA	DIA	26.00
08.06.02	LAVADO Y DESINFECCIÓN DE MANOS	DIA	26.00
08.06.03	SERVICIOS DE DESINFECCIÓN	m2	0.00
08.07	EXAMEN MEDICO		
08.07.01	EXAMEN MEDICO OCUPACIONAL DEL PERSONAL	und	2.00
08.08	CAPACITACION DE PLAN DE VIGILANCIA COVID-19		
08.08.02	CAPACITACION DE PLAN DE VIGILANCIA, PREVENCIÓN Y CONTROL COVID-19 EN EL TRABAJO	und	0

1.1.3.- PARTIDAS EJECUTADAS DE LA MODIFICACION N° 02 - MAYORES METRADOS

Item	Partidas de la Modificación Aprobado	Und	Metrado
02	ESTRUCTURAS		
02.02	MOVIMIENTO DE TIERRAS		
02.02.02	RELLENOS		
02.02.02.01	RELLENO COMPACTADO CON MATERIAL PROPIO EN CAPAS DE 0.20m.	m3	250.00
02.04	CONCRETO ARMADO		
02.04.04	COLUMNETAS		
02.04.04.03	COLUMNETAS - ACERO fy=4200 Kg/cm2	kg	45.36



GOBIERNO REGIONAL DE APURIMAC
GERENCIA REGIONAL DE INFRAESTRUCTURA

Ing. Diomedes Tambranco Anc.
C.I. N° 173956
RESIDENTE DE OBRA



GOBIERNO REGIONAL DE APURIMAC
DIRECCION REGIONAL DE INVERSION Y LIQUIDACION
TRANSACCIONES PUBLICAS

Fidel M. Pantoja Carrero Quino
CIP: 111191
SUPERVISOR DE OBRA

DIRECTIVA PARA FORMULACIÓN, EJECUCIÓN Y SUPERVISIÓN DE PROYECTOS EN LA FASE DE INVERSIÓN POR ADMINISTRACIÓN DIRECTA O ENCARGO

02.04.05	VIGAS		
02.04.05.03	VIGAS - ACERO Fy=4200 Kg/cm2	kg	423.68
02.04.06	VIGUETAS		
02.04.06.02	VIGUETAS - ENCOFRADO Y DESENCOFRADO	m2	3.12
02.04.07	LOSAS ALIGERADAS		
02.04.07.03	LOSA ALIGERADA - ACERO Fy=4200 Kg/cm2	kg	188.32
03	ARQUITECTURA		
03.02	REVOCOS ENLUCIDOS Y BOLLUMINS		
03.02.12	JUNTA DE CONSTRUCCION CON TEKNOPORT	m	3.98
04	INSTALACIONES SANITARIAS		
04.03	SISTEMA DE AGUA FRIA Y ALIMENTADORES		
04.03.02	REDES DE DISTRIBUCION DE AGUA FRIA		
04.03.02.04	RED DE DISTRIBUCION TUBERIA PVC SAP C-10 Ø DE 1/2"	m	32.70
04.04	SALIDA DE AGUA CALIENTE		
04.04.02	REDES DE DISTRIBUCION DE AGUA CALIENTE		
04.04.02.01	RED DE DISTRIBUCION DE AGUA CALIENTE TUB. CPVC D=1/2"	m	11.70
04.07.04	ACOPES DE DESAGUE		
04.07.04.03	CODO PVC SAL 4"X45°	pza	1.00
04.07.04.05	TEE PVC SAL 2"	und	6.00
04.07.05	CAJAS Y BUZONES DE REGISTRO		
04.07.05.01	CAJA DE REGISTRO DE DESAGUE 12" X 24"-PREFABRICADO	pza	2.00
06	INSTALACIONES ESPECIALES		
06.06	SISTEMA DE CONECTIVIDAD Y SEGURIDAD INFORMATICA		
06.06.02	SUMINISTRO DE SWITCH 48 PUERTOS POE	und	-

000996

1.1.4.- PARTIDAS EJECUTADAS DE LA MODIFICACION N° 02 - PARTIDAS NUEVAS

Item	Partidas de la Modificación Aprobado	Und	Metrado
01	OBRAS PROVISIONALES, PRELIMINARES, SEGURIDAD Y SALUD		
01.02	MOVILIZACION DE MATERIALES, EQUIPOS Y HERRAMIENTAS		
01.02.02	TRASLADO DE MATERIALES EN OBRA AL 2DO, 3RO Y TECHO	dia	10.00
02	ESTRUCTURAS		
02.01	MOVIMIENTO DE TIERRAS		
02.01.01	EXCAVACIONES		
02.01.01.03	PERFILADO Y COMPACTADO EN ZONA DE CORTE	m	44.70
02.01.01.04	EXCAVACION DE ZANJA PARA CIMENTOS CORRIDOS EN INTERIORES (MANUAL) TERRENO SEMIROCOSO	m3	1.40
02.01.02	RELLENOS		
02.01.02.02	ACARREO INTERNO PARA RELLENO (MATERIAL PROPIO ACOPIADO A 80m) MANUALMENTE	m3	873.53
02.03	CONCRETO SIMPLE		
02.03.03	CIMENTOS CORRIDOS		
02.03.03.03	ENCOFRADO PARA CIMENTO CORRIDO RENDIMIENTO=12 M2/DIA	m2	5.68
02.03.04	SOBRECIMENTOS		
02.03.04.03	CURADO DE CONCRETO	m2	53.77
02.04	CONCRETO ARMADO		
02.04.02	VIGAS DE CIMENTACION		
02.04.02.04	VIGAS DE CIMENTACION - CONCRETO PREMEZCLADO F'c= 210 KG/CM2	m3	18.10
02.04.03	COLUMNAS		
02.04.03.04	COLUMNAS - CONCRETO PREMEZCLADO F'c=210 KG/CM2	m3	37.59
02.03.05.04	VIGAS		
02.03.05.04	VIGAS - CONCRETO PREMEZCLADO F'c=210 KG/CM2	m3	137.69
02.03.05.05	VIGAS - ENCOFRADO Y DESENCOFRADO	m2	27.68
02.03.05.06	ENCOFRADO Y DESENCOFRADO EN VIGAS INCLINADAS	m2	27.68
02.03.05.07	HABILITADO DE ACERO Fy=4200 KG/CM2 GRADO 60 EN VIGAS	kg	423.68
02.03.05.08	CURADO DE CONCRETO	m2	27.68
02.04.07	LOSAS ALIGERADAS		
02.04.07.06	LOSA ALIGERADA - CONCRETO PREMEZCLADO F'c=210KG/CM2	m3	145.17
02.04.07.07	LOSA ALIGERADA - ENCOFRADO Y DESENCOFRADO	m2	28.80
02.04.07.09	HABILITADO DE ACERO Fy=4200 KG/CM2 GRADO 60 EN LOSA ALIGERADA	kg	188.32
02.04.07.10	CURADO DE CONCRETO	m2	28.80
02.04.09	PLACAS		
02.04.09.04	PLACAS - CONCRETO PREMEZCLADO F'c=210 KG/CM2	m3	134.44
02.05	RAMPAS EXTERIORES		
02.05.01	RAMPAS Y ESCALERAS		
02.05.01.03	CONCRETO SIMPLE		
02.05.01.03.04	SOLADO DE 4" MEZCLA 1:12 CEMENTO-HORMIGON	m2	16.00
02.05.01.03.05	CONCRETO F'c=175 KG/CM2 INC.FROTACHADO Y BRUÑADO	m3	3.60
02.05.01.03.06	ENCOFRADO Y DESENCOFRADO EN RAMPAS Y ESCALERA	m2	1.67
02.05.01.03.07	CURADO DE CONCRETO	m2	17.25
02.05.03	CONCRETO ARMADO EN RAMPA		
02.05.03.04.04	VIGAS		
02.05.03.04.04.04	CONCRETO PREMEZCLADO F'c=210 KG/CM2 EN VIGAS	m3	2.08
02.05.03.04.05	LOSAS MACIZAS		
02.05.03.04.05.04	CONCRETO PREMEZCLADO F'c=210 KG/CM2 EN LOSAS MACIZAS	m3	23.92
02.05.03.04.05.05	LOSA MACIZA - ENCOFRADO Y DESENCOFRADO	m2	35.83
02.05.05	MUROS DE CONTENCION INTERIORES		
02.05.05.03	CONCRETO ARMADO		
02.05.05.03.04	CONCRETO PREMEZCLADO F'c= 210 KG/CM2 EN MURO DE CONTENCION	m3	36.00
02.05.05.03.05	ENCOFRADO Y DESENCOFRADO EN MUROS DE CONTENCION	m2	219.24
02.05.05.03.06	PLACAS - ACERO Fy=4200 Kg/cm2	kg	1,417.28
02.05.05.03.07	HABILITADO DE ACERO Fy=4200 KG/CM2 GRADO 60 EN MURO DE CONTENCION	kg	1,417.28
03	ARQUITECTURA		
03.01	MUROS Y TABIQUES		
03.01.04	CURADO DE CONCRETO	m2	312.51
03.02	REVOCOS ENLUCIDOS Y BOLLUMINS		
03.02.13	TARRAJEO CON IMPERMEABILIZANTE EN COBERTURAS (PULIDO CON CEMENTO PENT= 1%)	m2	76.79
03.02.14	JUNTA DE CONSTRUCCION CON TEKNOPORT 2"	m2	15.78
03.02.15	CURADO DE CONCRETO	m2	1,024.60
03.04	CIELORRASOS		
03.04.02	CIELORRASOS CON MEZCLA CA 1:5 @ 1.5 CM	m2	79.35
03.04.04	CURADO DE CONCRETO	m2	48.61
03.05	PISOS Y PAVIMENTOS		
03.05.06	PISO DE PORCELANATO 0.60x0.60m COLOR S/DISEÑO	m2	291.26
03.05.08	PISO PORCELANATO ANTIDESLIZANTE 0.60 X 0.60m COLOR S/DISEÑO	m2	47.15
03.05.09	CONTRAPISO DE 40 MM. CON IMPERMEABILIZANTE EN TECHO	m2	461.26
07	MITIGACION AMBIENTAL		
07.01	PROGRAMA DE MEDIDAS PREVENTIVAS, MITIGADORAS Y CORRECTIVAS		
07.01.01	PROGRAMA DE PREVENCIÓN DE PERDIDAS Y CONTINGENCIAS		
07.01.01.07	LIMPIEZA FINAL DE OBRA	DIA	-



GOBIERNO REGIONAL DE APURIMAC
GERENCIA REGIONAL DE INFRAESTRUCTURA

Ing. Diomedes Tambranco Am
C.P. N° 174956
RESIDENTE DE OBRAS



GOBIERNO REGIONAL DE APURIMAC
DIRECCION REGIONAL DE VIGILANCIA Y LICITACION
TRANSACCIONES DE PROYECTOS

Fidel J. Huacarrero Quino
CIP: 111131
SUPERVISOR DE OBRA

000995

1.2.- INFORMACIÓN FÍSICA - FINANCIERA DEL PERIODO

1.2.1.- INFORMACIÓN FÍSICA

EXPEDIENTE TÉCNICO APROBADO									
DESCRIPCIÓN	Costo Directo	Anterior		Actual		Acumulado		Saldo	
		S/.	%	S/.	%	S/.	%	S/.	%
MONTO PROGRAMADO (*)	9,632,019.93	7,055,938.26	73.26%	679,222.19	7.05%	7,735,160.45	80.31%	1,896,859.48	19.69%
MONTO EJECUTADO		5,920,295.90	61.46%	550,190.38	5.71%	6,470,486.28	67.18%	3,161,533.65	32.82%
MONTO EJECUTADO EXP. TEC. ORIGINAL	7,428,691.68	4,596,851.32	61.74%	106,351.04	1.43%	4,693,302.36	63.17%	2,796,389.32	36.83%

MODIFICACIONES DEL EXPEDIENTE TÉCNICO									
AVANCE FÍSICO	Costo Directo	Anterior		Actual		Acumulado		Saldo	
		S/.	%	S/.	%	S/.	%	S/.	%
MODIFICACION EN FASE DE EJECUCION N°01	266,446.28	198,467.19		8,031.08		206,498.27		79,948.01	
VALORIZACION POR MAYORES									
VALORIZACION DE PARTIDAS	266,446.28	198,467.19	89.29%	8,031.08	2.80%	206,498.27	72.09%	79,948.01	27.91%
VALORIZACION DE ADICIONALES									
MODIFICACION EN FASE DE EJECUCION N°02	1,915,881.97	1,134,877.39		435,808.26		1,570,685.65		345,196.32	
VALORIZACION POR MAYORES	668,984.84	194,307.17		16,622.14		150,928.31	22.56%	518,056.53	77.44%
VALORIZACION DE PARTIDAS	3,179,676.80	1,000,570.22		419,186.12		1,419,756.34	44.65%	1,759,920.46	55.35%
VALORIZACION DEDUCTIVO	1,932,779.47	0.00		0.00		0.00	0.00%	1,932,779.47	100.00%
MODIFICACION EN FASE DE EJECUCION N°03	0								
VALORIZACION POR MAYORES									
VALORIZACION DE PARTIDAS									
VALORIZACION DE ADICIONALES									
TOTAL EJECUTADO COSTO DIRECTO	9,632,019.93	5,920,295.90	61.46%	550,190.38	5.71%	6,470,486.28	67.18%	3,161,533.65	32.82%

OBSERVACIONES Y/O COMENTARIOS - RUBRO TÉCNICO:

Se tiene un avance físico acumulado de S/. 6,470,486.28 soles que representa el 67.18% del costo directo que asciende a S/. 9,632,019.93 soles, la obra se encuentra atrasado debido a la demora en la adquisición de bienes y servicios por procesos de selección y demora en la aprobación del expediente modificado N° 02 por adicionales y mayores metrados de obra el cual se aprueba el 10 de agosto del 2023, a partir de dicha fecha recién se tiene autorización para la ejecución de partidas contempladas en el Exp. Modificado N° 02.

1.3.2.- INFORMACIÓN FINANCIERA

COSTO TOTAL DEL EXPEDIENTE TÉCNICO									
DESCRIPCIÓN	Montos de Inversión actualizado S/.	Anterior		Actual		Acumulado		Saldo x Ejecutar	
		S/.	%	S/.	%	S/.	%	S/.	%
PROGRAMADO		11,271,480.30	85.44%	620,000.00	4.70%	11,891,480.30	90.14%	1,300,064.23	9.86%
EJECUTADO	13,191,544.53	10,977,198.15	83.21%	647,216.04	4.91%	11,624,414.19	88.12%	1,567,130.34	11.88%

PRESUPUESTO INSTITUCIONAL MODIFICADO (PIM) - AÑO 2023										
DESCRIPCIÓN	PIM AÑO	PIM AÑO 2023	PROGRAMADO		EJECUTADO		Acumulado		Saldo	
			S/.	%	S/.	%	S/.	%	S/.	%
ENERO		5,391,138.00	8,213.90	0.15%	8,213.90	0.15%	8,213.90	0.15%	5,362,924.10	99.85%
FEBRERO			200,000.00	3.71%	178,127.61	3.30%	186,341.51	3.46%	5,204,796.49	96.54%
MARZO			350,000.00	6.49%	432,518.22	8.02%	618,859.73	11.48%	4,772,278.27	88.52%
ABRIL			560,000.00	10.39%	485,918.71	9.01%	1,104,778.44	20.49%	4,286,359.56	79.51%
MAYO			580,000.00	10.76%	662,402.34	12.29%	1,767,180.78	32.78%	3,623,957.22	67.22%
JUNIO			620,000.00	11.50%	510,885.75	9.48%	2,278,066.53	42.26%	3,113,071.47	57.74%
JULIO			480,423.10	8.91%	469,980.57	8.72%	2,748,047.10	50.97%	2,643,080.90	49.03%
AGOSTO			620,000.00	11.50%	647,216.04	12.01%	3,395,263.14	62.98%	1,995,874.86	37.02%
SEPTIEMBRE			740,000.00	13.73%						
OCTUBRE			732,501.00	13.59%						
NOVIEMBRE			500,000.00	9.27%						
			5,391,138.00							

OBSERVACIONES Y/O COMENTARIOS - RUBRO FINANCIERO:

Se tiene programado la ejecución financiera del PIM-2023 hasta noviembre del 2023 y será posible cumplir con la meta programada si no caen los procesos de selección de bienes y servicios.
Se viene elaborando las especificaciones técnicas y Terminos de Referencia Idóneas para la adquisición de bienes y servicios, que garanticen la calidad deseada y en los plazos que establece la ley.

II.- CONTROL DE MANO DE OBRA

CONTROL DE MANO DE OBRA	Presupuesto de Mano de Obra S/.	Anterior		Actual		Acumulado		Saldo	
		S/.	%	S/.	%	S/.	%	S/.	%
PROGRAMADO		3,442,358.60	100.00%	0.00	0.00%	3,442,358.60	100.00%		0.00%
EJECUTADO	3,442,358.60	4,072,133.62	118.29%	310,351.59	9.02%	4,382,485.21	127.31%	940,126.61	-27.31%

Observaciones y/o comentarios respecto al uso de mano de obra.

Se tiene mayor costo de mano de obra, debido a la fecha aun no se presentó el expediente de actualización de mano de obra con régimen de construcción civil 2022-2023, ello porque existe un expediente modificado N° 02 por adicionales de obra que continúa en proceso de aprobación.
A la fecha el Gobierno Regional de Apurímac viene pagando planillas de personal obrero con régimen de construcción civil 2022-2023, dicho pago se viene dando desde junio del 2022, ello hace que exista desvalance en la ejecución financiera, ello debido a que el expediente técnico modificado N° 01 aprobado esta actualizado con costo de hora hombre con régimen de construcción civil 2021-2022, a la fecha se viene elaborando el expediente modificado N° 03 por actualización de mano de obra e insumos para su revisión y posterior aprobación.

III.- PRINCIPALES OCURRENCIAS EN EL MES

Comentarios de las principales ocurrencias respecto a los materiales utilizados, personal, equipo, maquinarias, alcance de las metas previstas.

Se viene ejecutando partidas del expediente técnico aprobado y partidas nuevas aprobadas.
La adquisición de bienes y servicios requeridos mediante proceso de selección, tiene demoras mayor a sus plazos establecidos, ello genera retrasos en la ejecución física de la obra.
En el presente mes se viene ejecutando partidas aprobadas del Expediente Modificado N° 02, aprobado mediante R.G.G.R. N° 298-2023-GR-APURIMAC/GG. con fecha 10 de agosto del 2023, además de que se viene verificando y valorizando previa aprobación del supervisor de obra partidas que ya fueron ejecutadas.

GOBIERNO REGIONAL DE APURIMAC

GERENCIA REGIONAL DE INFRAESTRUCTURA

Ing. Diomedes Tambranco Ancco

CIP N° 173356

RESIDENTE DE OBRAS

GOBIERNO REGIONAL DE APURIMAC

DIRECCIÓN REGIONAL DE SUPERVISIÓN Y LICITACIÓN

Fidel M. Portocarrero quino

CIP: 171191

SUPERVISOR DE OBRA

IV.- DOCUMENTACION
4.1.- CUADERNO DE OBRA

000994

Mes de: AGOSTO - 2023	
Del Folio	Al Folio
Tomo 13: Folio 28	Tomo 13: Folio 100
Tomo 14: Folio 02	Tomo 14: Folio 25

4.2.- SECUENCIA FOTOGRAFICA

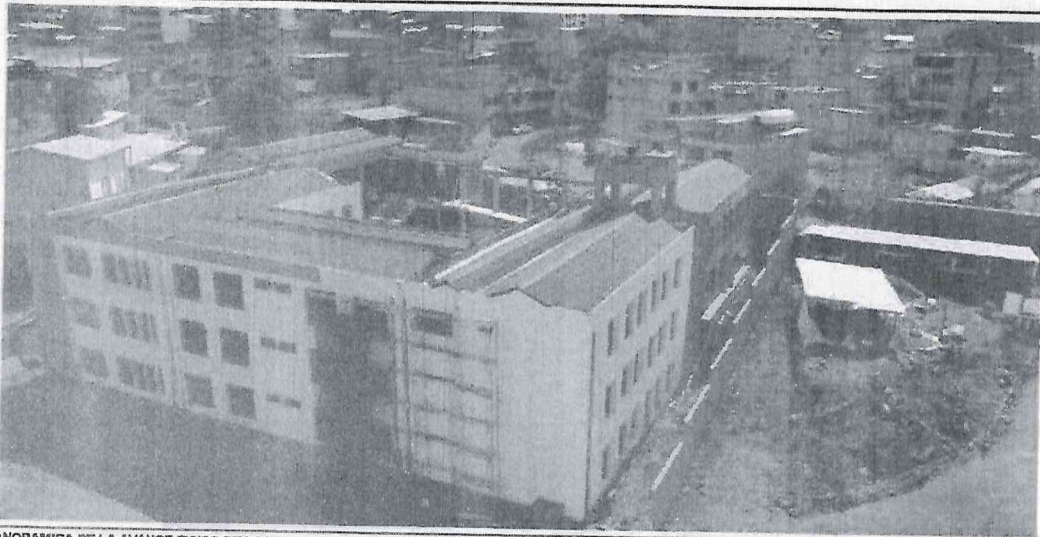

13/07/2023: VISTA PANORAMICA DE LA AVANCE FISICO DE LA INFRAESTRUCTURA AL 31 DE AGOSTO DEL 2023.



20/07/2023: VERIFICACION DE COLOCADO DE CONCRETO PREMEZCLADO F'CD=210 KG/CM2 EN ESCALERA EXTERIOR DEL BLOQUE A.

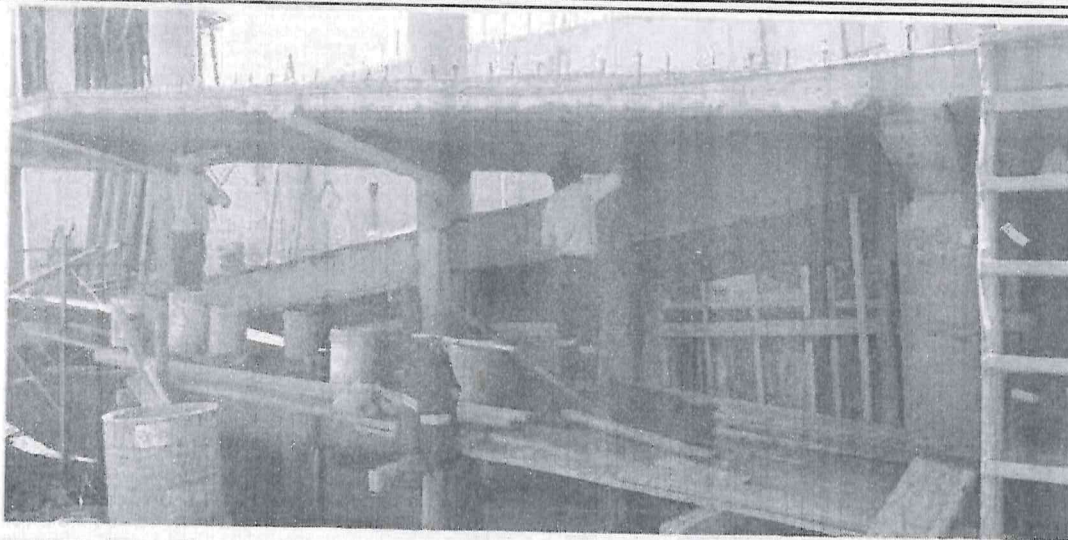

17/07/2023: VERIFICACION DE TARRAJEO EN COLUMNAS, VIGAS Y LOSA MACIZA DE RAMPA N° 01 EN EL BLOQUE A.



GOBIERNO REGIONAL DE APURIMAC
GERENCIA REGIONAL DE INFRAESTRUCTURA

g. Diomedes Tamoranco Anc
C.P. N° 175956
RESIDENTE DE ORR



GOBIERNO REGIONAL DE APURIMAC
DIRECCION REGIONAL DE SUPERVISION Y ASISTENCIA
PARA PREVENIR PROYECTOS

Fidel M. Portocarrero quino
CIP: 111161
SUPERVISOR DE OBRA

DIRECTIVA PARA FORMULACIÓN, EJECUCIÓN Y SUPERVISIÓN DE PROYECTOS EN LA FASE DE INVERSIÓN POR ADMINISTRACIÓN DIRECTA O ENCARGO

000993



30/05/2023: VERIFICACION DE ENCOFRADO Y ACERO EN RAMPA N° 02 EN EXTERIORES DEL BLOQUE C PRIMER NIVEL.



30/05/2023: VERIFICACION DE ELABORACION Y ACABADOS DE MARCOS DE MADERA Y PUERTAS DE MADERA EN AREA DE CARPINTERIA.

GOBIERNO REGIONAL DE APURIMAC
GERENCIA REGIONAL DE INFRAESTRUCTURA
[Firma]
Ing. DOMESTICO ANCCO
RESIDENTE 175956
CIP N° 175956

GOBIERNO REGIONAL DE APURIMAC
DIRECCION REGIONAL DE SUPERVISION Y LIQUIDACION
TRANSACCIONES DE PROYECTOS
[Firma]
Ing. M. Portocarrero quino
CIP: 111191
SUPERVISOR DE OBRA
SUPERVISOR DE OBRA
ING. FIDEL M. PORTOCARRERO QUINO
CIP N° 111191



FORMATO FE - 03 - A

RESUMEN DE VALORIZACION DE AVANCE DE OBRA

Ago-23

Nombre del Proyecto:

CUI

Residente de Obra

Supervisor de Obra

Asistente Administrativo

META PRESUPUESTAL

"MEJORAMIENTO DEL SERVICIO EDUCATIVO DE EDUCACIÓN BÁSICA ESPECIAL 01 PIERRE FRANCOIS JAMET, 12 MOLINOPATA, CEBE -11 LA SALLE DEL DISTRITO DE ABANCAY, 07 CURAHUASI DEL DISTRITO DE CURAHUASI, PROVINCIA DE ABANCAY, REGION APURIMAC"

2325914

ING. DIOMEDES TAMBRAICO ANCCO

ING. FIDEL M. PORTOCARRERO QUINO

LIC. FRANKLIN HURTADO MEJIA

0159 - 2023

FECHA:

31/08/2023

ITEM	DESCRIPCION	MONTO DE COSTO DIRECTO	AVANCE ANTERIOR		AVANCE ACTUAL		ACUMULADO		SALDO	
			VALORIZADO	%	VALORIZADO	%	VALORIZADO	%	VALORIZADO	%
COSTO DIRECTO										
1	VALORIZACION DE PARTIDAS PROGRAMADAS	7,429,691.66	4,586,951.32	61.74%	106,351.04	1.43%	4,693,302.36	63.17%	2,736,389.30	36.83%
2	MODIFICACION EN FASE DE EJECUCION N°01	286,446.30	196,467.19	68.29%	8,031.08	2.80%	206,498.27	72.09%	79,948.03	27.91%
3	MODIFICACION EN FASE DE EJECUCION N°02	1,916,881.97	1,134,877.40	59.24%	435,808.26	22.76%	1,570,685.66	81.98%	346,196.31	18.02%
4	MODIFICACION EN FASE DE EJECUCION N°03									
TOTAL COSTO DIRECTO			6,920,295.90	61.48%	550,190.38	5.71%	6,470,486.28	87.18%	3,161,533.65	32.82%
COSTO INDIRECTO										
	GASTOS GENERALES									
	GESTION DE PROYECTO	1,062,333.46	832,910.10	78.40%	73,543.37	6.92%	906,453.47	85.33%	155,879.99	14.67%
	GASTOS DE SUPERVISION	46,199.83	52,195.52	112.98%	9,810.00	21.23%	62,005.52	134.21%	-15,805.69	-34.21%
	LIQUIDACION DE OBRA	236,033.11	198,886.61	84.26%	11,977.50	5.07%	210,864.11	89.34%	25,169.00	10.66%
	EXPEDIENTE TECNICO	30,720.24	-	0.00%	-	0.00%	-	0.00%	30,720.24	100.00%
	ADQUISICION DE TERRENO	71,469.67	70,648.38	98.85%	-	0.00%	70,648.38	98.85%	821.29	1.15%
	EQUIPAMIENTO Y MOBILIARIO	784,741.42	795,896.22	101.42%	-	0.00%	795,896.22	101.42%	-11,154.80	-1.42%
	CAPACITACION	1,103,539.78	-	0.00%	-	0.00%	-	0.00%	1,103,539.78	100.00%
	CONTROL CONCURRENTE	44,700.00	-	0.00%	-	0.00%	-	0.00%	44,700.00	100.00%
	COSTO INDIRECTO MODIFICACION PRESUPUESTALES	179,787.09	-	0.00%	-	0.00%	-	0.00%	179,787.09	100.00%
	1° MODIFICACION EN FASE DE EJECUCION N°01	2,391,163.16								
	1° MODIFICACION EN FASE DE EJECUCION N°02	2,093,254.87								
	1° MODIFICACION EN FASE DE EJECUCION N°03									
COSTO INDIRECTO TOTAL			1,960,536.83	64.80%	95,330.87	2.69%	2,045,867.70	57.48%	1,513,656.90	42.52%
TOTAL PRESUPUESTO (EXP. TEC. ORIGINAL + MODIFICACIONES CD Y C.IND)			7,870,832.73	59.67%	645,521.25	4.89%	8,516,353.98	64.56%	4,675,190.55	35.44%

GOBIERNO REGIONAL DE APURIMAC
GERENCIA REGIONAL DE INFRASURUTURAIng. Diomedes Tambranco Ancco
CIP: 143555

RESIDENTE DE OBRA

GOBIERNO REGIONAL DE APURIMAC
GERENCIA REGIONAL DE INFRASURUTURAFidel M. Portocarrero Quino
CIP: 111191

RESIDENTE DE OBRA

30

FORMATO FE - 03 - A

RESUMEN DE VALORIZACION DE AVANCE DE OBRA

Set-23

Nombre del Proyecto:

"MEJORAMIENTO DEL SERVICIO EDUCATIVO DE EDUCACION BASICA ESPECIAL 01 PIERRE FRANCOIS JAVIER, 12 MOLINOPATA, OEBE - LA SALLE DEL DISTRITO DE ABANCAY, 07 CURAHUASI DEL DISTRITO DE CURAHUASI, PROVINCIA DE ABANCAY, REGION APURIMAC"

CUI

2325914

Residente de Obra

ING. DIOMEDES TAMBRACO ANCCO

Supervisor de Obra

ING. FIDEL M. PORTOCARRERO QUINO

Asistente Administrativo

LIC. FRANKLIN HURTADO MEJIA

META PRESUPUESTAL

0159 - 2023

FECHA:

30/09/2023

ITEM	DESCRIPCION	MONTO DE COSTO DIRECTO	AVANCE ANTERIOR		AVANCE ACTUAL		ACUMULADO		SALDO		
			VALORIZADO	%	VALORIZADO	%	VALORIZADO	%	VALORIZADO	%	
COSTO DIRECTO											
1	VALORIZACION DE PARTIDAS PROGRAMADAS	7,429,691.66	4,693,302.36	63.17%	293,230.42	3.95%	4,986,532.79	67.12%	2,443,158.87	32.88%	
2	MODIFICACION EN FASE DE EJECUCION N°01	286,446.30	206,498.27	72.09%	4,454.77	1.56%	210,953.04	73.64%	75,493.26	26.36%	
3	MODIFICACION EN FASE DE EJECUCION N°02	1,915,881.97	1,570,685.66	81.98%	229,277.49	11.97%	1,799,963.15	93.95%	115,918.82	6.05%	
4	MODIFICACION EN FASE DE EJECUCION N°03										
TOTAL COSTO DIRECTO		9,632,019.93	8,470,486.28	67.18%	526,962.68	5.47%	6,997,448.96	72.65%	2,634,570.97	27.35%	
COSTO INDIRECTO											
GASTOS GENERALES											
	GESTION DE PROYECTO	1,062,333.46	906,453.47	85.33%	67,107.95	6.32%	973,561.42	91.64%	88,772.04	8.36%	
	GASTOS DE SUPERVISION	46,199.83	62,005.52	134.21%	9,815.00	21.24%	71,820.52	155.46%	-25,620.69	-55.46%	
	LIQUIDACION DE OBRA	236,033.11	210,864.11	89.34%	12,627.50	5.35%	223,491.61	94.69%	12,541.50	5.31%	
	EXPEDIENTE TECNICO	30,720.24	-	0.00%	-	0.00%	-	0.00%	30,720.24	100.00%	
	ADQUISICION DE TERRENO	71,469.67	70,648.38	98.85%	-	0.00%	70,648.38	98.85%	821.29	1.15%	
	EQUIPAMIENTO Y MOBILIARIO	784,741.42	795,896.22	101.42%	-	0.00%	795,896.22	101.42%	-11,154.80	-1.42%	
	CAPACITACION	1,103,539.78	-	0.00%	-	0.00%	-	0.00%	1,103,539.78	100.00%	
	CONTROL CONCURRENTE	44,700.00	-	0.00%	-	0.00%	-	0.00%	44,700.00	100.00%	
	COSTO INDIRECTO MODIFICACION PRESUPUESTALES	179,787.09	-	0.00%	-	0.00%	-	0.00%	179,787.09	100.00%	
1° MODIFICACION EN FASE DE EJECUCION N°01		2,391,163.16									
1° MODIFICACION EN FASE DE EJECUCION N°02		2,093,254.87									
1° MODIFICACION EN FASE DE EJECUCION N°03											
COSTO INDIRECTO TOTAL		3,559,624.60	2,045,867.70	57.48%	89,550.45	2.52%	2,135,418.15	59.99%	1,424,106.45	40.01%	
TOTAL PRESUPUESTO (EXP. TEC. ORIGINAL + MODIFICACIONES CD Y C.IND)		13,191,544.53	8,516,353.98	64.56%	616,513.13	4.67%	9,132,867.11	69.23%	4,058,677.42	30.77%	

GOBIERNO REGIONAL DE APURIMAC

GERENCIA REGIONAL DE INFRACSTRUCTURA

Ing. Diomedes Tambraco Ancco

CIP. N° 175956

RESIDENTE DE OBRA

GOBIERNO REGIONAL DE APURIMAC

DIRECCION REGIONAL DE INFRACSTRUCTURA

Fidel M. Portocarrero Quino

CIP. N° 111191

SUPERVISOR DE OBRA

FORMATO FE - 02

INFORME MENSUAL/FINAL DE OBRA N° 18

Set-23



Número del Proyecto:

"MEJORAMIENTO DEL SERVICIO EDUCATIVO DE EDUCACIÓN BÁSICA ESPECIAL 01 PIERRE FRANÇOIS JAMET, 12 MOLINOPATA, CEBE - 11 LA SALLE DEL DISTRITO DE ABANCAY, 07 CURAHUASI DEL DISTRITO DE CURAHUASI, PROVINCIA DE ABANCAY, REGIÓN APURÍMAC"

CUI:

2323914

Residente de Obra:

ING. DIOMEDES TAMBRAICO ANCCO

Supervisión de Obra:

ING. FIDEL M. PORTOCARRERO QUINO

Asistente Administrativo:

LIC. FRANKLIN HURTADO MEDA

META PRESUPUESTAL:

0100 - 2023

Fecha: 30/08/2023

I.- EJECUCIÓN DE OBRA

1.1.- PARTIDAS EJECUTADAS DURANTE EL PERIODO

1.1.1.- PARTIDAS EJECUTADAS DEL EXPEDIENTE TÉCNICO

Ítem	Partidas del Expediente Aprobado	Und	Metrado
01	OBRAS PROVISIONALES, PRELIMINARES, SEGURIDAD Y SALUD		
02.04.07.02	LOSA ALIGERADA - ENCOFRADO Y DESENCOFRADO	m2	56.75
02.04.08.02	LOSA MACIZA - ENCOFRADO Y DESENCOFRADO	m2	15.86
02.04.10.01	PARAPETO - CONCRETO Fc=175 Kg/cm2	m3	3.16
02.04.10.02	PARAPETO - ENCOFRADO Y DESENCOFRADO	m2	116.48
02.04.10.03	PARAPETO - ACERO Fy=420 Kg/cm2	kg	494.03
02.05.04.02	ESCALERAS - ENCOFRADO Y DESENCOFRADO	m2	6.80
02.06.01.02.01	PERFILADO Y COMPACTADO EN ZONA DE CORTE	m2	98.33
02.06.01.02.02	CONFORMACIÓN Y COMPACTACIÓN DE BASE GRANULAR c=0.15 m	m2	112.50
02.06.02.05.01	CONCRETO ARMADO	m3	0.76
02.06.02.05.02	ENCOFRADO Y DESENCOFRADO DE SARDINELES	m2	16.24
02.06.02.05.03	ACERO CORRUGADO Fy=420 Kg/cm2 EN SARDINEL	kg	49.62
02.06.03.01.02	TRAZO Y REPLANTEO	m2	12.37
02.06.03.02.01	PERFILADO Y COMPACTADO EN ZONA DE CORTE	m2	18.85
02.06.03.02.02	CONFORMACIÓN Y COMPACTACIÓN DE BASE GRANULAR c=0.15 m	m2	15.37
02.06.03.02.03	EXCAVACIÓN PARA ZAFATAS Y VIDAS DE CONEXIÓN	m3	13.72
02.06.03.02.04	RELLENO COMPACTADO CON MATERIAL PROPIO	m3	1.44
02.06.03.02.05	ELIMINACIÓN DE MATERIAL EXISTENTE	m3	3.48
02.06.03.04.01	CONCRETO ARMADO EN VIGA	m3	11.74
02.06.03.04.02	ENCOFRADO Y DESENCOFRADO	m2	36.38
02.06.03.04.03	ACERO CORRUGADO G-60 EN COLUMNAS	kg	383.41
02.06.03.04.04	VIDAS	m	10.37
02.06.03.04.05	ENCOFRADO Y DESENCOFRADO NORMAL EN VIDAS	m2	54.70
02.06.03.04.06	ACERO CORRUGADO G-60 EN VIDAS	kg	1375.08
02.06.03.04.07	LOSA MACIZA	m3	7.10
02.06.03.04.08	CONCRETO EN LOSAS MACIZAS Fc=210 Kg/cm2 CON IMPERMEABILIZANTE	m3	644.43
02.06.03.04.09	ACERO Fy=420 Kg/cm2 GRADO 60 EN LOSAS MACIZAS	kg	53.80
02.06.03.04.10	CURADO DE CONCRETO	m2	53.80
02.06.03.04.11	CURADO DE CONCRETO	m2	53.80
02.06.03.04.12	MOVIMIENTO DE TIERRAS	m3	47.00
02.06.03.04.13	RELLENO Y COMP. MANUAL-MAT. SELECTO C=0.08 m	m3	0.35
02.06.03.04.14	COLUMNAS	kg	77.06
02.06.03.04.15	ACERO CORRUGADO G-60 EN COLUMNAS	kg	0.35
02.06.03.04.16	PRELIMINAR IMPERMEABILIZACIÓN DE MUROS	m3	77.06
02.06.03.04.17	FILTRO DE GRASA CON PIEDRA MEDIANA	m3	77.06
03	ARQUITECTURA		
03.01.03	TABICAJE DE MELAMINA CON MARCO DE ALUMINIO	m2	53.88
03.02.07	TABICAJE CON IMPERMEABILIZANTE EN CUNETA INTERIOR - TECHO	m2	1.32
03.03.01	COBERTURA DE TEJA ANDINA	m2	1324.71
03.03.02	CUMBRERA DE TEJA ANDINA	m	215.84
03.04.01	CIELORRASOS CON MEZCLA CA 1:5 a 1:3 CM	m2	11.46
03.05.01	ZOCALOS DE PORCELANATO 0.60x0.30M	m2	230.43
03.05.02	ZOCALOS DE CEMENTO PULIDO C=0.075 1.5 DE 20M DE H+ 60 CM - EXTERIOR	m	30.69
03.05.03	CONTRAZOCALO DE CERÁMICO DE 33 x 10 CM H+10 CM	m	27.43

GOBIERNO REGIONAL DE APURIMAC
GERENCIA REGIONAL DE INFRAESTRUCTURAIng. Diomedes Tambranco Ancco
CIP N° 175956
RESIDENTE DE OBRAGOBIERNO REGIONAL DE APURIMAC
DIRECCIÓN REGIONAL DE SUPERVISIÓN, LICITACIÓN
Y TRANSFERENCIA DE PROYECTOSFidel M. Portocarrero Quino
CIP N° 117191
SUPERVISOR DE OBRA

000926

ITEM	DESCRIPCION	UNIDAD	CANTIDAD	VALOR UNITARIO	VALOR TOTAL
03.08.05	PUERTA DE MELAMINE CON MARCO DE ALUMINIO	m2	27.60		
03.08.06	CANTONERAS DE ALUMINIO	m	190.69		
03.09.01	CERRAJERIA				
03.09.01	BIENAJA CAPUCHINA DE 4"	und	32.00		
03.09.02	CERRADURA PARA PUERTA DE TRES GOLPES	und	1.00		
03.09.03	CERRADURA DE PERILLA CON SEGURIDAD INTERIOR	und	7.00		
03.09.04	BIENAJA DE ALUMINIO DE 4"	und	18.00		
03.11.01	PINTURA				
03.11.01	PINTURA LATEX MATE EN CIELOSOS	m2	48.38		
03.11.02	PINTURA LATEX EN INTERIORES	m2	89.30		
03.11.03	PINTURA LATEX EN EXTERIORES	m2	46.78		
03.11.04	PINTURA LATEX EN COLUMNAS	m2	19.08		
03.11.05	PINTURA LATEX EN VIGAS	m2	45.52		
03.11.07	PINTURA EN PUERTAS OBIANIZ 2MM/05	m2	45.00		
03.12.01	CORIAS EXTERIORES				
03.12.02	SERVANTES				
03.12.03	REVOLUCOS EN CIELOSOS Y MOLDURAS				
03.12.04	TABLAJE EN BARRONES MEZCLA 1:5 CEMENTO-ARENA	m2	8.08		
03.12.05	CANALIZACION				
03.12.06	REVOLUCOS EN CIELOSOS Y MOLDURAS				
03.12.07	TABLAJE DE SUPERFICIAS INCLINADAS, MEZCLA 1:5 CEMENTO-ARENA	m2	5.52		
03.12.08	TABLAJE DE SUPERFICIAS PLANAS, MEZCLA 1:5 CEMENTO-ARENA	m2	11.32		
03.12.09	TABLAJE CIELO RASO, CEMENTO 1:5 CEMENTO-ARENA	m2	34.83		
03.12.10	MURAJE CONTENCION POR BARRIL				
03.12.11	REVOLUCOS EN CIELOSOS Y MOLDURAS				
03.12.12	TABLAJE EN MURO DE CONTENCION MEZCLA 1:5 CEMENTO-ARENA	m2	30.00		
03.12.13	REVOQUE DE PARED Y DE PARED PLANAS				
03.12.14	REVOLUCOS EN CIELOSOS Y MOLDURAS				
03.12.15	TABLAJE EN CUNETAS MEZCLA 1:5 CEMENTO-ARENA	m2	25.33		
04.01.01	INSTALACIONES SANITARIAS				
04.01.02	VALVULAS AUTOMATICAS PARA CANTONERAS				
04.01.03	UNION UNIVERSAL PVC SAP 1"	und	2.00		
04.01.04	MOVIMIENTO DE CANTONERAS				
04.01.05	EXCAVACION DE ZANJAS PARA DRENAJE DE EVACUACION PLUMAL	m3	10.46		
04.01.06	CANALIZACION DE CIELO				
04.01.07	CONCRETO FCH-175 KG/M3 EN CANAL DE EVACUACION PLUMALES	m3	0.50		
04.01.08	ENDOSADO Y DESENDOSADO CUNETAS	m2	20.55		
04.01.09	CONCRETO FCH-175 KG/M3 EN CUNETAS PARA MONTANTE	m3	0.70		
04.01.10	ENDOSADO Y DESENDOSADO EN CUNETAS	m2	10.55		
05.01.01	INSTALACIONES ELECTRICAS				
05.01.02	INSTALACIONES ELECTRICAS INTERIORES Y EXTERIORES				
05.01.03	SALIDA DE ALAMBRE PARA CORRIENTES, CABLEADO PUNTO				
05.01.04	INTERRUPTORES				
05.01.05	SALIDA PARA INTERRUPTOR UNIPOLAR SIMPLE	pto	1.00		
05.01.06	SALIDA PARA INTERRUPTOR UNIPOLAR DOBLE	pto	1.00		
05.01.07	SALIDA PARA PULSADOR DE TIMBRE	pto	1.00		
05.01.08	CABLE DE COBRE TIPO NH-90 DE 2.5mm2	m	704.10		
05.01.09	CABLE DE COBRE TIPO NH-90 DE 2.5mm2	m	1056.30		
05.01.10	ARTIFICIOS DE ILUMINACION Y EQUIPOS ELECTRICOS				
05.01.11	ARTIFACTO DE RESPALDO AUTOMATICO TIPO LUZ DE EMERGENCIA	und	14.00		
05.01.12	TOMACORRIENTE UNIVERSAL DOBLE 2P + T 15A/250V	und	6.00		
05.02.01	TABLEROS ELECTRICOS				
05.02.02	TABLEROS DE DISTRIBUCION DE 1000W (24 POLOS RIEL DIN)	und	1.00		
05.02.03	TABLEROS DE DISTRIBUCION DE 1000W (24 POLOS RIEL DIN)	und	1.00		
05.02.04	TABLEROS DE DISTRIBUCION DE 1000W (24 POLOS RIEL DIN)	und	1.00		
05.02.05	TABLEROS DE DISTRIBUCION DE 1000W (24 POLOS RIEL DIN)	und	1.00		
05.02.06	INSTALACION DE PUNTO DE CARGA PARA CABLEADO DE PUNTO				
05.02.07	POZO DE PUESTA A TIERRA	und	2.00		
06.01.01	INSTALACIONES ESPECIALES				
06.01.02	CORIAS COMPLEMENTARIAS				
06.01.03	CANALIZACIONES, CUBIERTOS Y TUBERIAS				
06.01.04	TUBERIAS Y ACCESORIOS PVC SAP				

GOBIERNO REGIONAL DE APURIMAC
GERENCIA REGIONAL DE INFRAESTRUCTURA

Ing. Diomedes Tambranco Ancco
EIP. N.º 173956
RESIDENTE DE OBR.

GOBIERNO REGIONAL DE ABRIMAC
DIRECCIÓN REGIONAL DE SUPERVISIÓN, LIQUIDACIÓN
Y TRANSFERENCIA DE PROYECTOS

Fidel M. Portocarrero quino
CIP: 111181
SUPERVISOR DE OBRA

DIRECTIVA PARA FORMULACIÓN, EJECUCIÓN y SUPERVISIÓN DE PROYECTOS EN LA FASE DE INVERSIÓN POR ADMINISTRACIÓN DIRECTA O ENCARGO

000925

1.1.2.- PARTIDAS EJECUTADAS DE LA MODIFICACION N° 01 - PARTIDAS NUEVAS

Item	Partidas de la Modificación Aprobado	Und	Metrado
08	PLAN DE VIGILANCIA, PREVENCIÓN Y CONTROL ANTE EL COVID-19		
08.02	IMPLEMENTOS DE PROTECCIÓN		
08.02.01	EQUIPOS DE PROTECCIÓN DE BIOSEGURIDAD	und	22.00
08.05	LIMPIEZA Y DESINFECCIÓN		
08.05.01	LIMPIEZA DIARIA	DIA	25.00
08.05.02	LAVADO Y DESINFECCIÓN DE MANOS	DIA	25.00

1.1.3.- PARTIDAS EJECUTADAS DE LA MODIFICACION N° 02 - MAYORES METRADOS

Item	Partidas de la Modificación Aprobado	Und	Metrado
04	INSTALACIONES SANITARIAS		
04.01	SISTEMA DE AGUA FRÍA Y ALIMENTACIONES		
04.01.01	REDES DE DISTRIBUCIÓN DE AGUA FRÍA		
04.01.02.04	RED DE DISTRIBUCIÓN TUBERÍA PVC SAP C-10 Ø DE 1/2"	m	7.80
04.01.03	RED DE DRENADO DE DESAGÜE		
04.01.03.05	RED DE DESAGÜE TUBERÍA PVC DE 2"	m	6.00
04.01.03.06	RED DE DESAGÜE TUBERÍA PVC DE 4"	m	2.00
04.01.04	ACCESORIOS VARIOS		
04.01.04.01	ACCESORIOS DE DESAGÜE		
04.01.04.01.01	CODO PVC SAL 2"X45°	pza	6.00
04.01.04.01.02	CODO PVC SAL 2"X90°	pza	6.00
04.01.04.01.03	CODO PVC SAL 4"X90°	pza	3.00
04.01.04.01.04	TEE PVC SAL 4"	und	1.00
04.01.04.01.05	YEE PVC SAL 4"	pza	1.00
04.01.04.01.06	YEE PVC SAL 4"X2"	pza	4.00

1.1.4.- PARTIDAS EJECUTADAS DE LA MODIFICACION N° 02 - PARTIDAS NUEVAS

Item	Partidas de la Modificación Aprobado	Und	Metrado
02	ESTRUCTURAS		
02.01	MOVIMIENTO DE TIERRAS		
02.01.01	EXCAVACIONES		
02.01.01.02	EXCAVACIÓN DE ZANJA EN Roca FIJA Y DESQUINCHES	pto	30.00
02.01.01.03	PERFILADO Y COMPACTADO EN ZONA DE CORTE	m	60.00
02.01.02	RELLENOS		
02.01.02.02	ACARreo INTERNO PARA RELLENO (MATERIAL PROPIO APOSIADO A 80m) MANUALMENTE	m3	11.30
02.01	CONCRETO ARMADO		
02.01.02	VIGAS DE CIMENTACIÓN		
02.01.02.04	VIGAS DE CIMENTACIÓN - CONCRETO PREMEZCLADO FC=210 KG/CM2	m3	21.65
02.01.03	COLUMNAS		
02.01.03.04	COLUMNAS - CONCRETO PREMEZCLADO FC=210 KG/CM2	m3	19.63
02.01.05	VIGAS		
02.01.05.04	VIGAS - CONCRETO PREMEZCLADO FC=210 KG/CM2	m3	40.88
02.01.05.05	VIGAS - ENCOFRADO Y DESENCOFRADO	m2	870.00
02.01.05.07	HABILITADO DE ACERO FY=420 KG/CM2 GRADO 60 EN VIGAS	kg	19,399.11
02.01.07	LOSAS ALIGERADAS		
02.01.07.05	LOSA ALIGERADA - CONCRETO PREMEZCLADO FC=210KG/CM2	m3	29.79
02.01.07	BANCA Y ESCALERA		
02.01.07.02	CONCRETO SIMPLE		
02.01.07.02.05	CONCRETO FC=175 KG/CM2 INC. PROTACHADO Y BRUNADO	m3	1.01
02.01.07	CONCRETO ARMADO EN RAMPA		
02.01.07.04.05	LOSA MACIZA		
02.01.07.04.05.05	LOSA MACIZA - ENCOFRADO Y DESENCOFRADO	m2	65.16
03	ARQUITECTURA		
03.01	CUBIERTA		
03.01.03	CORREA METALICA TIPO RECTANGULAR 50X30X3mm EN TECHO DE BLOQUES	m	1,773.12
03.01	CIELOSABOS		
03.01.02	CIELOSABOS CON MEZCLA CIA 1:5 c= 1.5 CM	m2	33.64
03.01	PISO Y PAVIMENTOS		
03.01.05	PISO PORCELANATO ANTIDESLIZANTE 0.60 X 0.60m COLOR SINCERO	m2	99.28
03.01	CARPINTERIA DE MADERA		
03.01.08	PUERTA CONTRAPLACADA DE 01 HOJA, (E=5.5MM), MARCO DE MADERA (E= 45MM), CON REJILLA INFERIOR DE	und	4.00
03.01.09	PUERTA CONTRAPLACADA DE 01 HOJA, (E=5.5MM), MARCO DE MADERA (E= 45MM),	und	3.00
03.01.10	PUERTA DE TABLERO REBAJADO DE 01 HOJA, CON MADERA AGUANO, MARCO DE MADERA (E= 50MM),	und	1.00
04	INSTALACIONES SANITARIAS		
04.01	APARATOS SANITARIOS Y ADORNOS		
04.01.21	LAVATORIO OVAL BLANCO COLOCADO	pza	1.00
05	TABLEROS Y ARMATONIOS		
05.01.01	CANALIZACIONES Y TUBERIAS		
05.01.02.05	TUBERIA PVC SAP ELECTRICA DE 20mm.	m	72.80
05.01.02	CANALIZACIONES, CONJUNTOS O TUBERIAS		
05.01.02.02	TUBERIA PVC-SAP Ø 25mm.	m	1.00
07.01.01.07	LIMPIEZA FINAL DE OBRA	DIA	-

GOBIERNO REGIONAL DE APURIMAC
GERENCIA REGIONAL DE INFRAESTRUCTURA
Ing. Diomedes Tambranco Ancco
CIP. N° 275956
RESIDENTE DE OBRA

GOBIERNO REGIONAL DE APURIMAC
DIRECCION REGIONAL DE SUPERVISIÓN, LIQUIDACIÓN
Y GARANTÍA DE PROYECTOS
Fidel M. Portocarrero quino
CIP: 117191
SUPERVISOR DE OBRA

000924

1.2.- INFORMACIÓN FÍSICA - FINANCIERA DEL PERÍODO

1.2.1.- INFORMACIÓN FÍSICA

EXPEDIENTE TÉCNICO APROBADO									
DESCRIPCIÓN	Costo Directo	Anterior		Actual		Acumulado		Saldo	
		S/.	%	S/.	%	S/.	%	S/.	%
MONTRO PROGRAMADO (1)	9,632,019.93	7,735,160.45	80.31%	963,750.13	10.01%	8,698,910.58	90.31%	893,109.35	9.69%
MONTRO EJECUTADO		6,470,486.28	67.18%	526,962.68	5.47%	6,097,448.96	72.65%	2,634,970.97	27.35%
MONTRO EJECUTADO EXP. TEC. ORIGINAL		7,429,891.66	4,693,302.36	63.17%	283,230.42	3.95%	4,976,532.78	67.12%	2,443,158.88

MODIFICACIONES DEL EXPEDIENTE TÉCNICO									
AVANCE FÍSICO	Costo Directo	Anterior		Actual		Acumulado		Saldo	
		S/.	%	S/.	%	S/.	%	S/.	%
MODIFICACION EN FASE DE EJECUCION N°01	286,446.30	206,498.27		4,454.77		210,953.04		75,493.26	
VALORIZACION POR MAYORES									
VALORIZACION DE PARTIDAS	286,446.30	206,498.27	72.09%	4,454.77	1.56%	210,953.04	73.64%	75,493.26	26.36%
VALORIZACION DE ADICIONALES									
MODIFICACION EN FASE DE EJECUCION N°02	1,915,881.97	1,570,885.66		229,277.49		1,799,963.15		115,918.82	
VALORIZACION POR MAYORES	686,984.84	150,929.31		351.81		151,281.12	22.61%	517,703.52	77.39%
VALORIZACION DE PARTIDAS	3,179,876.80	1,419,756.34		228,925.68		1,648,682.02	51.85%	1,530,904.78	48.15%
VALORIZACION DEDUCTIVO	1,932,778.47	6.00		0.00		0.00	0.00%	1,932,778.47	100.00%
MODIFICACION EN FASE DE EJECUCION N°03									
VALORIZACION POR MAYORES									
VALORIZACION DE PARTIDAS									
VALORIZACION DE ADICIONALES									
TOTAL EJECUTADO COSTO DIRECTO	9,632,019.93	6,470,486.28	67.18%	526,962.68	5.47%	6,097,448.96	72.65%	2,634,970.97	27.35%

OBSERVACIONES Y/O COMENTARIOS - RUBRO TECNICO:

Se tiene un avance físico acumulado de S/. 6,997,448.97 soles que representa el 72.65% del costo directo que asciende a S/. 9,632,019.93 soles, la obra se encuentra atrasada debido a la demora en la adquisición de bienes y servicios por procesos de selección y demora en la aprobación del expediente modificado N° 02 por adicionales y mayores metros de obra el cual se aprueba el 10 de agosto del 2023, a partir de dicha fecha recién se tiene autorización para la ejecución de partidas contempladas en el Exp. Modificado N° 02.

1.3.2.- INFORMACIÓN FINANCIERA

COSTO TOTAL DEL EXPEDIENTE TÉCNICO									
DESCRIPCIÓN	Monto de Inversión actualizado S/.	Anterior		Actual		Acumulado		Saldo x Ejecutar	
		S/.	%	S/.	%	S/.	%	S/.	%
PROGRAMADO	13,191,544.53	11,691,480.30	90.14%	740,000.00	5.61%	12,631,480.30	95.75%	560,064.23	4.25%
EJECUTADO		11,624,414.19	88.12%	488,080.58	3.70%	12,112,503.77	91.82%	1,079,040.76	8.18%

PRESUPUESTO INSTITUCIONAL MODIFICADO (Pim) - AÑO 2023											
DESCRIPCIÓN	PIM AÑO	PIM AÑO 2023	PROGRAMADO		EJECUTADO		Acumulado		Saldo		
			S/.	%	S/.	%	S/.	%	S/.	%	
ENERO		5,391,138.00	8,213.90	0.15%	8,213.90	0.15%	8,213.90	0.15%	5,382,924.10	99.85%	
FEBRERO			200,000.00	3.71%	178,127.61	3.30%	186,341.51	3.46%	5,204,796.49	96.54%	
MARZO			350,000.00	6.40%	432,518.32	8.02%	618,859.73	11.48%	4,772,278.27	88.52%	
ABRIL			560,000.00	10.36%	485,918.71	9.01%	1,104,778.44	20.46%	4,266,359.56	78.51%	
MAYO			580,000.00	10.76%	602,402.34	12.29%	1,767,180.78	32.78%	3,623,957.22	67.22%	
JUNIO			620,000.00	11.50%	510,885.75	9.48%	2,278,066.53	42.26%	3,113,071.47	57.74%	
JULIO			480,423.10	8.91%	408,980.57	8.72%	2,748,047.10	50.97%	2,643,080.90	49.03%	
AGOSTO			620,000.00	11.50%	647,216.04	12.01%	3,395,263.14	62.96%	1,995,874.86	37.02%	
SEPTIEMBRE			740,000.00	13.73%	498,080.58	9.05%	3,893,352.72	72.03%	1,507,785.28	27.97%	
OCTUBRE			732,501.00	13.59%							
NOVIEMBRE			600,000.00	9.27%							
			5,391,138.00								

OBSERVACIONES Y/O COMENTARIOS - RUBRO FINANCIERO:

- Se tiene programado la ejecución financiera del PIM-2023 hasta noviembre del 2023 y será posible cumplir con la meta programada si no caen los procesos de selección de bienes y servicios.
- Se viene elaborando las especificaciones técnicas y Terminos de Referencia Idóneas para la adquisición de bienes y servicios, que garanticen la calidad deseada y en los plazos que establece la ley.

II.- CONTROL DE MANO DE OBRA

CONTROL DE MANO DE OBRA									
CONTROL DE MANO DE OBRA	Presupuesto de Mano de Obra S/.	Anterior		Actual		Acumulado		Saldo	
		S/.	%	S/.	%	S/.	%	S/.	%
PROGRAMADO	3,442,358.00	3,442,358.00	100.00%	0.00	0.00%	3,442,358.00	100.00%	-	0.00%
EJECUTADO		4,382,485.21	127.31%	221,071.26	6.42%	4,603,556.47	133.73%	- 1,161,197.87	-33.73%

Observaciones y/o comentarios respecto al uso de mano de obra.

- Se tiene mayor costo de mano de obra, debido que a la fecha aun no se aprueba el expediente de actualización de mano de obra con régimen de construcción civil 2022-2023.
- A la fecha el Gobierno Regional de Apurímac viene pagando planillas de personal obrero con régimen de construcción civil 2022-2023, dicho pago se viene dando desde junio del 2022, ello hace que exista desvalance en la ejecución financiera, ello debido a que el expediente técnico modificado N° 01 aprobado esta actualizado con costo de hora hombre con régimen de construcción civil 2021-2022, a la fecha se presenta el expediente modificado N° 03 por actualización de mano de obra e insumos para su revisión y posterior aprobación.

III.- PRINCIPALES OCURRENCIAS EN EL MES

Comentarios de las principales ocurrencias respecto a los materiales utilizados, personal, equipo, maquinarias, alcance de las metas previstas.

- Se viene ejecutando partidas del expediente técnico aprobado, partidas nuevas y mayores metros aprobados.
- La adquisición de bienes y servicios requeridos mediante proceso de selección, tiene demoras mayor a sus plazos establecidos, ello genera retrasos en la ejecución física de la obra.
- En el presente mes se viene ejecutando partidas aprobadas del Expediente Modificado N° 02, aprobado mediante R.G.G.R. N° 298-2023-GR-APURIMAC/GG. con fecha 10 de agosto del 2023, además de que se viene verificando y valorizando previa aprobación del supervisor de obra partidas que ya fueron ejecutadas.

GOBIERNO REGIONAL DE APURIMAC
GERENCIA REGIONAL DE INFRAESTRUCTURA
Ing. Diomedes Tambranco Ancco
CIP. N° 475956
RESIDENTE DE OBRA

GOBIERNO REGIONAL DE APURIMAC
DIRECCIÓN REGIONAL DE SUPERVISIÓN DE OBRA
Y TRANSFERENCIA DE PROYECTOS
Fidel M. Portocarrero Quino
CIP. 111181
SUPERVISOR DE OBRA

I. EJECUCIÓN DE OBRA

1.1.- PARTIDAS EJECUTADAS DURANTE EL PERÍODO

1.1.1.- PARTIDAS EJECUTADAS DE EXPEDIENTE INICIAL

1.1.2.- PARTIDAS EJECUTADAS DE LA MODIFICACIÓN N° 04 - MAYORES METRADOS

PARTIDA	DESCRIPCIÓN	UND	METRADO
01	ESTRUCTURA		
01.03	OBRAS DE CONCRETO ARMADO		
01.03.03	MURO DE CONTENCIÓN		
01.03.03.01	MURO DE CONTENCIÓN - CONCRETO f'c=210 Kg/cm ²	m ³	0.37

Nombre del Proyecto:	MEJORAMIENTO DEL SERVICIO EDUCATIVO EN LA IEP N° 54002 SANTA ROSA E IES SANTA ROSA DEL DISTRITO DE ABANCAY, PROVINCIA DE ABANCAY - REGION APURIMAC
CUI	2234703
Unidad Ejecutora	GOBIERNO REGIONAL APURIMAC
Residente de Obra	ING. GUIDO EL GUERRA CURI
Supervisor de Obra	ING. MARCO ANTONIO MORALES HOLGUIN
Asistente Administrativo	CPC. KENIA ZEGARRA PAUCAR
FECHA PRESUPUESTAL	02-06-2023
FECHA:	31/07/2023

02	ARQUITECTURA		
02.05	ZOCALOS Y CONTRAZOCALOS		
02.05.01	ZOCALOS		
02.05.01.01	ZOCALO DE PORCELANATO DE 60X60cm H=1.20M	m ²	1990.29
02.05	ZOCALOS Y CONTRAZOCALOS		
02.05.04	PUERTA BATIENTE CONTRAPLACADA CON PLANCHAS DE TRIPLAY DE 4MM S/SOBRE LUZ	m ²	1.93

1.1.3.- PARTIDAS EJECUTADAS DE LA MODIFICACIÓN N°07 - MAYORES METRADOS

PARTIDA	DESCRIPCIÓN	UND	METRADO
03	ARQUITECTURA		
03.03	PISOS Y PAVIMENTOS		
03.03.02	PISO		
03.03.02.04	VEREDAS DE CONCRETO f'c 175kg/cm ² INCL. ENCOFRADO	m ²	42.07

1.1.4.- PARTIDAS EJECUTADAS DE LA MODIFICACIÓN N°07 - PARTIDAS NUEVAS

PARTIDA	DESCRIPCIÓN	UND	METRADO
04	INSTALACIONES ELECTRICAS		
04.02	ALUMBRADO		
04.02.02	ARTEFACTOS DE ILUMINACION		
04.02.02.01	PARA TECHO		
04.02.02.01.08	LUMINARIA TIPO DICOICO DE 10W	und	4.00
04.02.02.01.09	FAROLA LED ORNAMENTAL 80W 8500K IP65	und	1.00
05	INSTALACIONES ESPECIALES		
05.01	ACOMETIDAS Y BACKBONES		
05.01.01	RACK DE COMUNICACIONES		
05.01.01.01	GABINETE DE PISO PARA COMUNICACIONES 42UR	und	2.00
05.01.01.02	GABINETE DE PISO PARA COMUNICACIONES 12UR	und	5.00
05.01.01.03	GABINETE DE PARED PARA COMUNICACIONES 12UR	und	1.00
05.02	EQUIPOS Y ACCESORIOS		
05.02.01	SWITCH CORE DE 24 PUERTOS RJ45 10/100/1000Mbps	und	2.00
05.02.02	SWITCH POE DE 24 PUERTOS RJ45 10/100/1000Mbps	und	20.00
05.02.03	CENTRAL TELEFONICA IP HIBRIDA	und	1.00
05.02.04	CENTRAL DE DETECCIÓN Y ALARMA CONTRAINCENDIO	und	2.00
05.02.05	ROUTER CLOUD CORE	und	1.00
05.02.06	CONFIGURACION DE EQUIPOS		
05.02.06.01	CONFIGURACION DE SISTEMA DE DETECCION DE HUMO	und	60.00
05.02.06.02	CONFIGURACION DE TELEFONO IP	und	10.00
05.02.06.03	CONFIGURACION DE SISTEMA DE CENTRAL TELEFONICA	und	1.00
05.02.06.04	CONDUCTORES DE COMUNICACIONES		
05.02.06.04.01	TENDIDO DE CABLE FPL ANTIFLAMMA 2X16AWG LSZH	m	5235.00
05.03	RED DE VOZ, VIDEO Y DATOS		
05.03.01	PATCH PANEL		
05.03.01.01	PATCH PANEL 24 PUERTOS CAT6	und	27.00

Ing. Guido El Guerra Curi
 CUI N° 2234703
 REPRESENTANTE DE OBRA

Ing. Marco Antonio Morales Holguin
 CUI N° 64324
 SUPERVISOR DE OBRA

Nombre del Proyecto:
CUI
Unidad Ejecutora
Residente de Obra
Supervisor de Obra
Asistente Administrativo

MEJORAMIENTO DEL SERVICIO EDUCATIVO EN LA IEP N° 54002 SANTA ROSA E IES SANTA ROSA DEL DISTRITO DE ABANCAY, PROVINCIA DE ABANCAY - REGIÓN APURÍMAC

2234703
GOBIERNO REGIONAL APURÍMAC
ING. GUIDO ELGUERA CURI
Ing. MARCO ANTONIO MORALES HOLGUÍN
CPC. KENIA ZEGARRA PAUCAR

ACTA PRESUPUESTAL	026-2023
-------------------	----------

FECHA: 31/07/2023

05.03.02	EQUIPOS Y ACCESORIOS		
05.03.02.04	CÁMARAS IP WIFI IP87 IK10	und	4.00
05.03.02.07	TELÉFONO IP POE DE ESCRITORIO	und	30.00
05.03.02.08	TELÉFONO IP POE DE SMART	und	6.00
05.03.03	OBRAS PROVISIONALES		
05.03.03.01	ARMADO DE ANDAMIO PARA INSTALACIONES	und	40.00

1.1.5.- PARTIDAS EJECUTADAS DE LA MODIFICACIÓN N°08 - PARTIDAS MAYORES METRADOS

PARTIDA	DESCRIPCIÓN	UND	METRADO
03	ARQUITECTURA		
03.04	PISOS Y PAVIMENTOS		
03.04.07	PISOS		
03.04.02.13	VEREDAS DE CONCRETO Fc 175KG/CM2 INCL. ENCOFRADO	m ²	9.24
03.06	COBERTURA		
02.05.01(MOD 7)	COBERTURA CALADRILLO PASTELERO	m ²	56.19
03.07	CARPINTERÍA DE MADERA		
03.07.08	PUERTA BATIENTE CONTRAPLACADA DOBLE HOJA CON PLANCHA DE TRIPLAY DE 4MM	m ²	1.41
03.08	CARPINTERÍA METÁLICA		
03.08.01	CARPINTERÍA DE FIERRO		
02.06.01.04 (M2)	VENTANA DE REJA METÁLICA	m ²	2.88
03.11	PINTURAS		
02.08.01(MOD 7)	EMPASTADO EN MUROS INTERIORES	m ²	6.94
03.13	SERALETICA		
03.13.02	SEÑAL PROHIBITIVA	und	70.00
03.13.06	SEÑAL DE SEGURIDAD	und	90.00

1.1.5.- PARTIDAS EJECUTADAS DE LA MODIFICACIÓN N°08 - PARTIDAS NUEVAS

PARTIDA	DESCRIPCIÓN	UND	METRADO
03	ARQUITECTURA		
03.03	CERRAJERÍA		
03.03.04	TIRADOR DE ACERO INOXIDABLE PARA MAMPARAS H=30CM	und	3.00
03.05	JARDINERÍA		
03.05.01	SUMINISTRO Y SEMBRIO DE ARBOLES Y ARBUSTOS DE SOL Y SOMBRA	GLB	1.00
03.06	JUNTAS		
03.06.04	SELLADO DE JUNTAS DE DILATACION EN PISOS E=3mm	m	438.89
03.06.05	SELLADO DE JUNTAS CON POLIURETANO E=2"	m	350.32
04	INSTALACIONES SANITARIAS		
04.02	SISTEMA DE AGUA FRIA		
04.02.02	SISTEMA CONTRA INCENDIO		
04.02.02.02	INSTALACIÓN DE SISTEMA CONTRA INCENDIO	GLB	1.00

Ing. Guido Elguera Curi
N° 110618
RESIDENTE DE OBRA

GOBIERNO REGIONAL APURÍMAC
SECRETARÍA DE OBRAS
CLIP N° 04373
Ing. Marco Antonio Morales Holguín

Nombre del Proyecto:	MEJORAMIENTO DEL SERVICIO EDUCATIVO EN LA IEP N° 54002 SANTA ROSA E IES SANTA ROSA DEL DISTRITO DE ABANCAY, PROVINCIA DE ABANCAY - REGIÓN APURÍMAC
CUI	2234703
Unidad Ejecutora	GOBIERNO REGIONAL APURÍMAC
Residente de Obra	ING. GUIDO ELGUERA CURI
Supervisor de Obra	ING. MARCO ANTONIO MORALES HOLGUIN
Asistente Administrativo	CPC. KENIA ZEGARRA PAUCAR
META PRESUPUESTAL	926-2023
FECHA:	31/07/2023

1.1.6.- PARTIDAS EJECUTADAS DE LA MODIFICACIÓN N°09 - PARTIDAS NUEVAS

PARTIDA	DESCRIPCIÓN	UND	METRADO
01	OBRAS PROVISIONALES, TRABAJOS PRELIMINARES, SEGURIDAD Y SALUD		
01.01 (MOD 7)	SEGURIDAD Y SALUD		
01.01.02	SEGURIDAD Y VIGILANCIA DEL PROYECTO		
01.02 (MOD 3)	TRASLADO INTERNO EN OBRA	GLB	1.00
01.02.07	TRASLADO DE AGREGADOS DIST. MAX 80M		
01.02.08	TRASLADO DE CEMENTO DIST. MAX 80 M	m3	1,435.00
01.02.09	TRASLADO DE LADRILLO DE PARED DIST. MAX 80 M	und	14,200.00
01.02.10	TRASLADO DE LADRILLO DE TECHO CON WINCHE DIST. MAX 80 M	und	49,200.00
01.02.11	TRASLADO DE PORCELANATO 60 X80 CM PESO PROM. 31.4 KG DIST. MAX. 60 M	und	23,400.00
01.02.12	TRASLADO DE TEJA ANDINA CON WINCHE ALT. PROM. 10 M	c/a	6,435.58
01.02.13	CARGO Y ELIMINACIÓN DE DESMONTES PROVENIENTE DE RESIDUOS DE MATERIALES	und	3,087.54
01.02.14	TRASLADO DE EQUIPAMIENTO Y MOBILIARIO LIVIANO	m3	1,942.32
01.02.15	TRASLADO DE EQUIPAMIENTO Y MOBILIARIO PESADO	und	1,776.00
02	ESTRUCTURAS		
02.03	ESTRUCTURAS METÁLICAS		
02.04.04 (EXP)	ESCALERAS METÁLICAS		
02.04.04.11	ESCALERA METÁLICA TIPO 1 - ESTRUCTURA METÁLICA	und	2.00
02.04.04.12	ESCALERA METÁLICA TIPO 2 - ESTRUCTURA METÁLICA	und	2.00
02.03.02 (MOD 8)	COBERTURAS		
02.03.02.09	COBERTURA METÁLICA EN ESCALERA METÁLICA TIPO 2	und	1.00
02.03.02.10	COBERTURA METÁLICA EN INGRESO A TANQUE ELEVADO	und	1.00
02.03.02.11	COBERTURA METÁLICA EN INGRESO A TANQUE ELEVADO	und	1.00
02.03.02.12	COBERTURA METÁLICA EN CAJA DE VALVULAS DE TANQUE ELEVADO	und	2.00
02.03.02.13	COBERTURA COMPLEMENTARIA DE ALUZINC EN LOSA DEPORTIVA SECUNDARIA	und	2.00
02.03.07	CANAL METÁLICO DE EVACUACIÓN DE AGUAS PLUVIALES	m2	97.55
02.03.07.01	CANAL METÁLICO EN TECHOS A 15 CM		
02.03.07.02	CANAL METÁLICO EN TECHOS A 45 CM TIPO I	m	23.70
02.03.07.03	CANAL METÁLICO EN TECHOS A 45 CM TIPO II	m	71.10
02.03.08	ESTRUCTURA METÁLICA PARA BOMBAS NIVEL SECUNDARIO	m	35.50
02.03.08.01	BASE DE ESTRUCTURA METÁLICA PARA APOYO DE BOMBAS EN TANQUE CISTERNA NIVEL SECUNDARIO		
02.03.09	PERGOLA EN QUIJOSCO NIVEL PRIMARIA TIPO I	und	1.00
02.03.09.01	VIGAS Y CORREAS METÁLICAS CON TUBO LAC. RECT. 70X60, E= 2.5MM	m	55.90
02.03.09.02	MONTAJE DE VIGAS Y CORREAS METÁLICAS	m	55.90
02.03.10	PERGOLA EN QUIJOSCO NIVEL PRIMARIA TIPO II		
02.03.10.01	COLUMNA METÁLICA ANCLADO EN DADO DE CONCRETO H=30 CM, CON TUBO LAC REC. 160X100 e=2.5 mm, L= 3 M	und	2.00
02.03.10.02	VIGAS Y CORREAS METÁLICAS CON TUBO LAC. RECT. 70X60, E= 2.5MM	m	78.60
02.03.10.03	INSTALACIÓN Y MONTAJE DE COLUMNAS METÁLICAS	und	2.00
02.03.10.04	MONTAJE DE VIGAS Y CORREAS METÁLICAS	m	78.60
02.05 (EXP)	COBERTURAS		
02.05.08	IMPERMEABILIZACIÓN DE TECHOS EN SUPERFICIES DE CONCRETO Y LADRILLO PASTELERO	m2	771.33
03	ARQUITECTURA		
02.02 (MOD 7)	REVOCOS ENLUCIDOS Y MOLDURAS		
02.02.03	MESA DE CONCRETO CON ENCHAPE EN PORCELANATO	m2	9.00

Ing. Guido Elguera Curi
CIP N° 10618
RESPONSABLE DE OBRA

GOBIERNO REGIONAL APURÍMAC
GERENCIA REGIONAL DE INGENIERÍA

Nombre del Proyecto:		MEJORAMIENTO DEL SERVICIO EDUCATIVO EN LA IEP N° 54002 SANTA ROSA E IES SANTA ROSA DEL DISTRITO DE ABANCAY, PROVINCIA DE ABANCAY - REGIÓN APURÍMAC	
CUI	2234703		
Unidad Ejecutora	GOBIERNO REGIONAL APURÍMAC		
Residente de Obra	ING. GUIDO ELGUERA CURI		
Supervisor de Obra	ING. MARCO ANTONIO MORALES HOLGUIN		
Asistente Administrativo	CPC. KENIA ZEGARRA PAUCAR		
META PRESUPUESTAL		026-2023	
		FECHA:	31/07/2023

02.05 (MOD 1)	COBERTURA			
02.05.03	COBERTURA CON POLICARBONATO SOLIDO E=6mm	m2	22.80	
03.07 (EXP)	CARPINTERIA DE MADERA			
03.07.06	REVESTIMIENTO DE MADERA EN ESCENARIO	m2	8.07	
03.02	CARPINTERIA METALICA Y HERRERIA			
03.02.01 (MOD 8)	CARPINTERIA DE FIERRO			
03.02.01.02	ESCALERA DE ACERO LAC Y MADERA C/ACCESORIOS	und	2.00	
03.02.01.03	POSTES DE ACERO LAC PARA MALLAS PERIMETRICAS EN LOSAS DEPORTIVAS	m	92.00	
03.02.01.04	REJA DE MALLA METALICA	m2	26.86	
03.08.02 (EXP)	CARPINTERIA DE ALUMINIO			
03.08.02.05	CELOSIA DE ALUMINIO	m2	30.48	
03.08.02.06	MAMPARA DE ALUMINIO Y VIDRIO TEMPLADO DE 10mm UNA HOJA BATIENTE	m2	10.84	
03.08.02.07	MAMPARA DE ALUMINIO Y VIDRIO TEMPLADO DE 10mm SISTEMA CORREDIZA	m2	36.32	
03.08.02.08	MAMPARA DE ALUMINIO Y VIDRIO TEMPLADO DE 10mm DOBLE HOJA BATIENTE	m2	41.83	
03.08.02.09	MAMPARA DE ALUMINIO Y VIDRIO TEMPLADO DE 10mm FIJA	m2	25.75	
03.03 (MOD 8)	CERRAJERIA			
03.03.05	CADENA DE SEGURIDAD PARA PUERTAS	und	44.00	
03.10 (EXP)	VIDRIOS, CRISTALES Y SIMILARES			
03.10.04	VENTANA CON MARCO DE ALUMINIO Y VIDRIO TEMPLADO SISTEMA CORREDIZO C/ACCESORIOS	m2	414.96	
03.10.05	VENTANA CON MARCO DE ALUMINIO Y VIDRIO TEMPLADO SISTEMA BATIENTE C/ACCESORIOS	m2	407.71	
03.10.06	VENTANA CON MARCO DE ALUMINIO Y VIDRIO TEMPLADO FIJO C/ACCESORIOS	m2	73.18	
03.10.07	VENTANA CON SISTEMA VITROVEN Y VIDRIO LAMINADO	m2	1.66	
03.04 (MOD 8)	PINTURA			
03.04.08	PINTURA CON ESMALTE EN REJILLAS	m2	107.77	
03.04.09	PINTURA EN CIELORASO DE DRYWALL	m2	370.49	
03.04.10	PINTURA SATINADA EN CIELORASO DE LOSA NERVADA	m2	779.55	
03.04.11	PINTURA EPOXICA EN TANQUES ELEVADOS Y CISTERNAS	m2	370.85	
03.04.12	PINTURA EN PISOS ESTAMPADOS Y TECHOS	m2	827.83	
03.04.13	PINTURA CON ESMALTE EN CONTRAZOCALOS H=0.10m	m	555.62	
03.07 (MOD 8)	OTROS			
03.07.02	DADO DE CONCRETO CON ACABADO FROTACHADO Y CIMENTO EN POSTES PARA MALLAS	und	12.00	
03.07.03	MALLA DE NYLON EN PERIMETRO DE LOSAS DEPORTIVAS	m2	485.72	
03.07.04	MARCO DE ALUMINIO PARA LETREROS DE AMBIENTES	und	152.00	
03.07.05	PEDESTAL DE BEBEDEROS	und	8.00	
03.07.06	PLATINA DE ALUMINIO 1" E=1.5MM	m	591.65	
03.07.07	POLICARBONATO ALVEOLAR E=6MM EN CERRAMIENTOS	m2	213.55	
03.07.08	POSTES DE CONCRETO ARMADO H=1.20 EN CERCO PERIMETRICO	m2	368.00	
03.07.09	PULIDO DE PISOS DE TERRAZO	m2	361.08	
03.07.10	LIMPIEZA DE PORCELANATOS CON LIQUIDO REMOVEDOR	m2	8,882.43	
03.07.11	LIMPIEZA PERMANENTE DE OBRA DURANTE LA EJECUCION	m2	12,528.85	
03.07.12	LIMPIEZA FINAL DE LA OBRA	m2	11,859.86	
03.07.13	LIMPIEZA DE VIDRIOS	m2	2,112.00	
03.07.14	ENCERADO DE PISOS VINILICOS	m2	375.43	
04	INSTALACIONES SANITARIAS			
04.02 (MOD 8)	SISTEMA DE AGUA FRIA			
04.02.01	SISTEMA DE BOMBEO			
04.02.01.03	SUMINISTRO E INSTALACION DE ACCESORIOS COMPLEMENTARIOS PARA EL SISTEMA DE BOMBEO DE TANQUE ELEVADO	GLB	2.00	

Ing. Guido Elguera Curi
 CIP N° 10618
 REPRESENTANTE DE OBRA

Ing. Carlos Elguera Curi
 CIP N° 10618
 REPRESENTANTE DE OBRA

31/07/2023

04.02.02	SISTEMA CONTRA INCENDIO		
04.02.02.03	SUBMINISTRO E INSTALACIÓN DE ACCESORIOS COMPLEMENTARIOS PARA EL SISTEMA CONTRA INCENDIO		GLB
04.04	VARIOS		
04.04.01	LIMPIEZA Y DESINFECCIÓN EN TANQUES ELEVADOS Y CISTERNAS		m2
05	INSTALACIONES ELÉCTRICAS		320.85
05.01 (MOD 8)	ALIMENTADORES		
05.01.01	TABLEROS: GENERAL Y DISTRIBUCION		
05.01.01.08	TABLERO DE DISTRIBUCION DE 24 POLOS METALICO TIPO RIEL DIN		und
05.01.02	INTERRUPTORES TERMOMAGNETICOS		3.00
05.01.02.04	INTERRUPTOR DIFERENCIAL SUPERMINIMIZADO 2X28A CLASE A		
05.01.02.05	INTERRUPTOR TERMOMAGNETICO DE 2X32 A, 220V		EQP.
05.01.02.08	TENDIDO DE CABLE TRIPOLAR 12X10H DE 3x25mm²		EQP.
05.05	ALUMBRADO		GLB
05.05.04 (EXP)	ARTEFACTOS DE ILUMINACION		1.00
05.05.04.02	PARA PARED		
05.05.04.02.03	LAMPARA DE EMERGENCIA PARA EXTERIOR 3W LED IP65 LUZ BLANCA		und
04.02.02.02 (MOD)	INTERRUPTORES		2.00
04.02.02.02.03	CONTACTOR DE FZA. 32A/60A 3P BOB. 24VAC 1NA+1NC		
04.02.02.02.04	PULSADOR NO LUMINOSO DOBLE VERDE/ROJO 22MM 1NA+1NC		EQP.
05.06 (EXP)	TOMACORRIENTES Y ARTEFACTOS DE EMERGENCIA		EQP.
05.06.03	SALIDA PARA TOMACORRIENTE		5.00
05.06.03.02	SALIDA PARA TOMACORRIENTE DOBLE ESTABILIZADO UNIVERSAL 2 POL.+TIERRA, COLOR ROJO O NARANJA		
05.06.03.03	INSTALACION DE UPS 10KVA MONOFASICO		und
05.06.03.04	INSTALACION DE TRANSFORMADOR DE AISLAMIENTO MONOFASICO DE 12KVA		100.00
06	INSTALACIONES ESPECIALES		und
06.01 (MOD 7)	ACOMETIDAS Y BACKBONES		3.00
06.01.01	RACK DE COMUNICACIONES		und
06.01.01.04	CONJUNTO A PAT DE GABINETES EN PISO TECNICO		und
05.02 (MOD 7)	EQUIPOS Y ACCESORIOS		und
05.02.06	CONFIGURACION DE EQUIPOS		GLB
05.02.06.04	CONFIGURACION DE EQUIPAMIENTO DE TELECOMUNICACIONES Y SISTEMA DE SONIDO Y VIDEO		1.00
05.02.07	UPS RACK/EABLE 1.6 KVA		GLB
05.02.08	UPS RACK/EABLE 3.0 KVA		und
06.02	RED DE VOZ, VIDEO Y DATOS		30.00
06.02.02	SALIDA DE COMUNICACIONES		und
06.02.02.03	SALIDA DE PUNTOS DE RED DE DATOS CAT 6A		2.00
			pto
			270.00

Ing. Guillermo Herrera Carr
Calle 11 No. 10613
Aguascalientes, Coahuila
C.P. 26100

FORMATO FE - 02
INFORME MENSUAL/FINAL DE OBRA N°51
MES: JULIO - 2023

Nombre del Proyecto:	MEJORAMIENTO DEL SERVICIO EDUCATIVO EN LA IEP N° 54002 SANTA ROSA E IES SANTA ROSA DEL DISTRITO DE ABANCAY, PROVINCIA DE ABANCAY - REGIÓN APURÍMAC	
CUI	2234703	
Unidad Ejecutora	GOBIERNO REGIONAL APURÍMAC	
Residente de Obra	ING. GUIDO ELGUERA CURI	
Supervisor de Obra	ING. MARCO ANTONIO MORALES HOLGUIN	
Asistente Administrativo	CPC. KENIA ZEGARRA PAUCAR	
META PRESUPUESTAL	1026-2023	FECHA: 31/07/2023

MODIFICACIÓN PRESUPUESTAL N° 09 (EN TRÁMITE)									
N°PARTIDAS NUEVAS, AMP.	1,658,381.88	0.00	0.00%	1,658,381.88	100.00%	1,658,381.88	100.00%	0.00	0.00%
PPTAL N° 09 (EN TRÁMITE)									
O-Deductivo de Obra, AMP.	-1,094,771.01	0.00	0.00%	0.00	0.00%	0.00	0.00%	-1,094,771.01	100.00%
PPTAL N° 08 (EN TRÁMITE)									
P-Actualización de Precios de Materiales y Equipos (en Trámite)	756,230.11	0.00	0.00%	756,230.11	100.00%	756,230.11	100.00%	0.00	0.00%
Q-Incremento en Precio de Partidas por Disminución en Rendimientos (en Trámite)	308,547.55	0.00	0.00%	308,547.55	100.00%	308,547.55	100.00%	0.00	0.00%

TOTAL COSTO DIRECTO (EXPEDIENTE INICIAL + ADICIONALES INCL. MODIFICACIÓN PRESUPUESTAL N° 09)									
AVANCE FÍSICO	Costo Directo	Anterior	%	Actual	%	Acumulado	%	Saldo	%
EJECUTADO	22,488,987.20	21,351,176.22	94.10%	243,009.97	1.07%	21,594,186.19	95.17%	1,094,771.01	4.83%

TOTAL COSTO DIRECTO (EXPEDIENTE INICIAL + ADICIONALES INCL. MODIFICACIÓN PRESUPUESTAL N° 09)									
AVANCE FÍSICO	Costo Directo	Anterior	%	Actual	%	Acumulado	%	Saldo	%
EJECUTADO	24,317,345.73	21,351,176.22	87.80%	2,966,169.51	12.20%	24,317,345.73	100.00%		0.00%

OBSERVACIONES Y/O COMENTARIOS - RUBRO TÉCNICO:

-El proyecto registra un avance físico de 95.17 % en relación al costo directo aprobado, el cual en relación al avance programado (95.31 %), representa un retraso en su ejecución. Esto debido a que considera la valorización del expediente técnico inicial y adicionales de obra, hasta la Modificación Presupuestal N° 08. Sin embargo, se registra un avance físico real de 100.00 % considerando la Modificación Presupuestal N° 09, el cual se encuentra en trámite; y se espera la aprobación bajo acto resolutorio, ya que su inclusión como se puede evidenciar, refleja el avance real de la obra.

- Cabe mencionar que los montos que corresponden a los deductivos de obra ingresan directamente como saldos en la valorización, ya que son partidas que se dejan de ejecutar. Debido a ello, la suma total de saldos de los adicionales resulta negativa, los cuales al ser sumados con los montos acumulados totales, resulta el 100% del presupuesto correspondiente a valorizar.

1.2.2.- INFORMACIÓN FINANCIERA

COSTO TOTAL DEL EXPEDIENTE TÉCNICO									
AVANCE FINANCIERO	Montos de Inversión actualizada S/.	Anterior	%	Actual	%	Acumulado	%	Saldo	%
PROGRAMADO	32,553,560.97	31,248,443.99	95.99%	550,502.00	1.69%	31,798,945.99	97.68%	754,614.98	2.32%
EJECUTADO		31,248,443.93	95.99%	403,572.00	1.24%	31,652,015.93	97.23%	901,545.04	2.77%

PRESUPUESTO INSTITUCIONAL MODIFICADO (PIIM) - AÑO CORRESPONDIENTE									
DESCRIPCIÓN	PIIM AÑO 2023	Programado	%	Actual	%	Acumulado	%	Saldo	%
ENERO		11,689.00	0.30%	11,688.88	0.30%	11,688.88	0.30%	3,923,492.12	99.70%
FEBRERO		326,135.00	8.29%	326,134.66	8.29%	327,823.54	8.58%	3,597,357.46	91.42%
MARZO		740,024.00	18.81%	713,202.86	18.12%	1,081,026.40	26.71%	2,884,154.60	73.29%
ABRIL	3,935,181.00	355,478.00	9.03%	363,417.34	9.24%	1,414,443.74	35.94%	2,520,737.26	64.06%
MAYO		580,958.00	14.76%	599,840.25	15.24%	2,014,283.99	51.19%	1,920,897.01	48.81%
JUNIO		615,780.00	15.65%	615,779.95	15.65%	2,630,063.94	66.83%	1,305,117.06	33.17%
JULIO		550,502.00	13.99%	403,572.00	10.26%	3,033,635.94	77.09%	901,545.06	22.91%

Ing. Guido Elguera Curi

FORMATO FE - 02
INFORME MENSUAL/FINAL DE OBRA N°51
MES: JULIO - 2023

Nombre del Proyecto:	MEJORAMIENTO DEL SERVICIO EDUCATIVO EN LA IEP N° 54002 SANTA ROSA E IES SANTA ROSA DEL DISTRITO DE ABANCAY, PROVINCIA DE ABANCAY - REGIÓN APURÍMAC
CUI	2234703
Unidad Ejecutora	GOBIERNO REGIONAL APURÍMAC
Residente de Obra	ING. GUIDO ELGUERA CURI
Supervisor de Obra	ING. MARCO ANTONIO MORALES HOLGUÍN
Asistente Administrativo	CPC. KENIA ZEGARRA PAUCAR
META PRESUPUESTAL	026-2023
FECHA:	31/07/2023

II.- CONTROL DE MANO DE OBRA

CONTROL DE MANO DE OBRA	Presupuesto de Mano de Obra S/.	Anterior		Actual		Acumulado		Saldo	
		S/.	%	S/.	%	S/.	%	S/.	%
PROGRAMADO	9,743,746.29	11,356,625.28	116.55%	195,159.91	2.00%	11,551,785.19	118.56%	-1,808,038.90	-18.56%
EJECUTADO		11,356,625.28	116.55%	195,159.91	2.00%	11,551,785.19	118.56%	-1,808,038.90	-18.56%

OBSERVACIONES Y/O COMENTARIOS - RUBRO FINANCIERO:

1. SINCERAMIENTO DE PROYECCIÓN DE GASTOS

- Se proyecta el gasto financiero de la siguiente manera. Enero (S/. 11,689.00), Febrero (S/. 326,135.00.00), Marzo (S/. 740,024.00), Abril (S/. 355,478.00), Mayo (S/. 580,858.00), Junio (S/. 615,780), Julio (S/. 550,502.00), Agosto (S/. 590,000.00) y Setiembre (S/. 164,615). Cabe resaltar que la asignación PIM del presente año es de S/. 3,935,181.00, respecto al cual se registra un monto devengado de S/. 3,033,635.94. Además, al tener un techo presupuestal de S/. 32,553,560.97, respecto al cual se registra un monto devengado total del proyecto de S/. 31,652,015.93, se tiene presupuesto disponible para su utilización y proyección financiera la suma de S/. 901,545.06.

2. POSIBLES CAUSALES QUE IMPIDAN EN AVANCE FINANCIERO PROGRAMADO

- La adquisición e instalación de aire acondicionado aún no ha sido concluido por el proveedor.
- El incumplimiento de entrega, dentro del plazo de las órdenes de compra y servicio por parte de proveedores (muebles, parantes de vóley, kit educación física, servicio de pintado de losa, servicio de instalación de ductos)
- La falta de contratación de un abogado por el área de administración, para realizar el trámite del reconocimiento de deudas del año 2022, cuyo documento se encuentra en el área de administración desde el mes de mayo del presente año. Son S/. 208,319.80 soles el monto no fue devengado y no se cumplió con la meta programada.
- La apelación del proceso de selección de los muebles de melamina (02 veces), lo cual implica declaración de desierto y posterior nulidad del proceso de selección

3. ESTRATEGIA PARA REVERTIR LA SITUACIÓN NEGATIVA

- Se debe priorizar la aprobación de la Modificación Presupuestal N°09 bajo acto resolutorio para el otorgamiento de presupuesto y cumplir con el pago de las planillas.
- Se debe realizar la contratación de un abogado para que se realice los informes técnico-legar de los reconocimientos de Deuda

III.- PRINCIPALES OCURRENCIAS EN EL MES

1. Elaboración de términos de referencia y especificaciones técnicas de las diferentes especialidades.
2. Seguimiento al trámite administrativo de la adquisición de materiales(bienes) y contratación de servicios.
3. Recepción de documentos y memorandos emitidos por la Sub Gerencia de Obras del G.R. APURÍMAC.
4. Elaboración del cuadro de necesidades del proyecto.
5. Levantamiento de observaciones y presentación del Expediente de Ampliación presupuestal N°09 a la Supervisión de obra y posterior derivación a la Oficina Regional de Supervisión, Liquidación y Transferencia de proyectos de inversión para su correspondiente trámite.
6. Elaboración y presentación de Expediente de Ampliación de plazo N°08 a la Supervisión de obra y posterior derivación a la Oficina de Sub-Gerencia de Obras para su correspondiente trámite.
7. Control y seguimiento de la ejecución física y financiera.
8. Recepción de bienes y control de ingresos y salidas de materiales y equipos en campo.
9. Ejecución física del proyecto concluida al 100.00 %

GOBIERNO REGIONAL APURÍMAC
OFICINA REGIONAL DE INVERSIÓN
TRANSFERENCIA DE PROYECTOS DE INVERSIÓN

Ing. Marco Antonio Morales Holguín
CIP N° 64373

GOBIERNO REGIONAL APURÍMAC
OFICINA REGIONAL DE INVERSIÓN
TRANSFERENCIA DE PROYECTOS DE INVERSIÓN

Ing. Guido Elguera Curi
CIP N° 110618
RESIDENTE DE OBRA

FORMATO FE - 02
INFORME MENSUAL/FINAL DE OBRA N°51
MES: JULIO - 2023

Nombre del Proyecto:	MEJORAMIENTO DEL SERVICIO EDUCATIVO EN LA IEP N° 54002 SANTA ROSA E IES SANTA ROSA DEL DISTRITO DE ABANCAY, PROVINCIA DE ABANCAY - REGIÓN APURÍMAC
CUI	2234703
Unidad Ejecutora	GOBIERNO REGIONAL APURÍMAC
Residente de Obra	ING. GUIDO ELGUERA CURI
Supervisor de Obra	ING. MARCO ANTONIO MORALES HOLGUIN
Asistente Administrativo	CPC. KENIA ZEGARRA PALICAR
ANEXO PRESUPUESTAL	076-2023
FECHA:	31/07/2023

IV - DOCUMENTACION
4.1.- CUADERNO DE OBRA

	Mes de: Julio del 2019 - Julio de 2023		MES QUE CORRESPONDE
	Del Folio	Al Folio	
CUADERNO 1	N° 02	N° 038	Julio - 2019
CUADERNO 1	N° 039	N° 100	agosto - 2019
CUADERNO 2	N° 001	N° 004	agosto - 2019
CUADERNO 2	N° 005	N° 075	septiembre - 2019
CUADERNO 2	N° 076	N° 100	octubre - 2019
CUADERNO 3	N° 002	N° 056	octubre - 2019
CUADERNO 3	N° 057	N° 100	noviembre - 2019
CUADERNO 4	N° 002	N° 062	noviembre - 2019
CUADERNO 4	N° 063	N° 100	diciembre - 2019
CUADERNO 5	N° 002	N° 065	diciembre - 2019
CUADERNO 5	N° 066	N° 100	enero - 2020
CUADERNO 6	N° 002	N° 041	enero - 2020
CUADERNO 6	N° 041	N° 100	febrero - 2020
CUADERNO 7	N° 002	N° 49	febrero - 2020
CUADERNO 7	N° 049	N° 100	marzo - 2020
CUADERNO 8	N° 002	N° 004	marzo - 2020
CUADERNO 8	N° 005	N° 020	junio - 2020
CUADERNO 8	N° 021	N° 100	julio - 2020
CUADERNO 9	N° 002	N° 31	julio - 2020
CUADERNO 9	N° 031	N° 100	agosto - 2020
CUADERNO 10	N° 002	N° 15	agosto - 2020
CUADERNO 10	N° 015	N° 95	septiembre - 2020
CUADERNO 10	N° 096	N° 100	octubre - 2020
CUADERNO 11	N° 002	N° 86	octubre - 2020
CUADERNO 11	N° 087	N° 100	noviembre - 2020
CUADERNO 12	N° 002	N° 67	noviembre - 2020
CUADERNO 13	N° 068	N° 100	diciembre - 2020
CUADERNO 13	N° 002	N° 37	diciembre - 2020
CUADERNO 13	N° 038	N° 97	enero - 2021
CUADERNO 13	N° 098	N° 100	febrero - 2021
CUADERNO 14	N° 002	N° 018	febrero - 2021
CUADERNO 14	N° 019	N° 100	marzo - 2021
CUADERNO 15	N° 02	N° 69	Abril - 2021
CUADERNO 15	N° 69	N° 100	Abril - 2021
CUADERNO 16	N° 02	N° 50	Mayo - 2021
CUADERNO 16	N° 51	N° 100	junio - 2021
CUADERNO 17	N° 02	N° 27	junio - 2021
CUADERNO 17	N° 28	N° 99	julio - 2021
CUADERNO 18	N° 01	N° 22	agosto - 2021
CUADERNO 18	N° 23	N° 40	septiembre - 2021
CUADERNO 18	N° 41	N° 87	octubre - 2021
CUADERNO 18	N° 87	N° 100	noviembre - 2021

Ing. Guido Elguera Curi
RESIDENTE DE OBRA
CIP N° 110618

Ing. Marco Antonio Morales Holguin
CIP N° 22222

Nombre del Proyecto:		MEJORAMIENTO DEL SERVICIO EDUCATIVO EN LA IEP N° 54002 SANTA ROSA E IES SANTA ROSA DEL DISTRITO DE ABANCAY, PROVINCIA DE ABANCAY - REGIÓN APURÍMAC	
CUI	2234703	FECHA:	31/07/2023
Unidad Ejecutora	GOBIERNO REGIONAL APURÍMAC		
Residente de Obra	ING. GUIDO ELGUERA CURI		
Supervisor de Obra	ING. MARCO ANTONIO MORALES HOLGUIN		
Asistente Administrativo	CPC. KENIA ZEGARRA PAUCAR		
META PRESUPUESTAL			

CUADERNO	N° 01	N° 72	noviembre - 2021
CUADERNO 19	N° 73	N° 100	diciembre - 2021
CUADERNO 20	N° 01	N° 53	diciembre - 2021
CUADERNO 20	N° 54	N° 100	Enero - 2022
CUADERNO 21	N° 01	N° 76	Enero - 2022
CUADERNO 21	N° 27	N° 100	Febrero - 2022
CUADERNO 22	N° 01	N° 08	Febrero - 2022
CUADERNO 22	N° 09	N° 100	Marzo - 2022
CUADERNO 23	N° 02	N° 32	Marzo - 2022
CUADERNO 23	N° 33	N° 100	Abril - 2022
CUADERNO 24	N° 02	N° 33	Abril - 2022
CUADERNO 24	N° 34	N° 64	Mayo - 2022
CUADERNO 24	N° 34	N° 64	Junio - 2022
CUADERNO 24	N° 34	N° 64	Julio - 2022
CUADERNO 24	N° 65	N° 88	Agosto - 2022
CUADERNO 24	N° 89	N° 100	Setiembre - 2022
CUADERNO 25	N° 02	N° 71	Setiembre - 2022
CUADERNO 25	N° 72	N° 100	Octubre - 2022
CUADERNO 26	N° 02	N° 46	Octubre - 2022
CUADERNO 26	N° 47	N° 100	Noviembre - 2022
CUADERNO 27	N° 02	N° 28	Noviembre - 2022
CUADERNO 27	N° 29	N° 75	Diciembre - 2022
CUADERNO 27	N° 75	N° 76	Diciembre - 2022
CUADERNO 27	N° 77	N° 101	Enero - 2023
CUADERNO 28	N° 02	N° 49	Febrero - 2023
CUADERNO 28	N° 50	N° 100	Febrero - 2023
CUADERNO 29	N° 02	N° 42	Marzo - 2023
CUADERNO 29	N° 43	N° 100	Marzo - 2023
CUADERNO 30	N° 02	N° 12	Abril - 2023
CUADERNO 30	N° 13	N° 54	Abril - 2023
CUADERNO 30	N° 54	N° 54	Mayo - 2023
CUADERNO 30	N° 55	N° 100	Junio - 2023
CUADERNO 31	N° 02	N° 29	Julio - 2023

GOBIERNO REGIONAL APURÍMAC
 GENERAL ASESORIA DE OBRAS

Ing. Guido Elguera Curi
 N° 10618
 RESIDENTE DE OBRA

GOBIERNO REGIONAL APURÍMAC
 GENERAL ASESORIA DE OBRAS

Ing. Marco Antonio Morales Holguin
 N° 10618
 SUPERVISOR DE OBRA

FORMATO FE - 02
 INFORME MENSUAL/FINAL DE OBRA N°51
 MES: JULIO - 2023

Nombre del Proyecto:	MEJORAMIENTO DEL SERVICIO EDUCATIVO EN LA IEP N° 54002 SANTA ROSA E IES SANTA ROSA DEL DISTRITO DE ABANCAY, PROVINCIA DE ABANCAY - REGIÓN APURÍMAC
CUJ	2234703
Unidad Ejecutora	GOBIERNO REGIONAL APURIMAC
Residente de Obra	ING. GUIDO ELGUERA CURI
Supervisor de Obra	ING. MARCO ANTONIO MORALES HOLGUIN
Asistente Administrativo	CPC. KENIA ZEGARRA PALICAR
META PRESUPUESTAL	026-2023
FECHA:	31/07/2023



Fotografía N°7
 Partida: COBERTURA METALICA EN CAJA DE VALVULAS EN TANQUE ELEVADO
 Actividad: construcción de cobertura Se encuentra ubicado en el techo del bloque 03 y 07

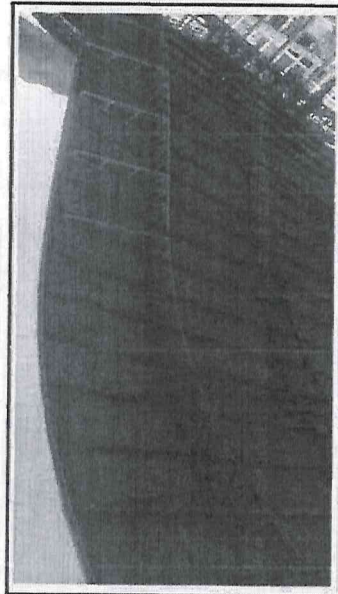

Fotografía N°8
 Partida: COBERTURA COMPLEMENTARIA DE ALUZINC EN LOSA DEPORTIVA SECUNDARIA
 Actividad: Instalación de cobertura Se encuentra ubicado en la losa de secundaria



Fotografía N°9
 Partida: CANAL METALICO EN TECHOS A-15CM
 Actividad: Se encuentra ubicado en el bloque II y V

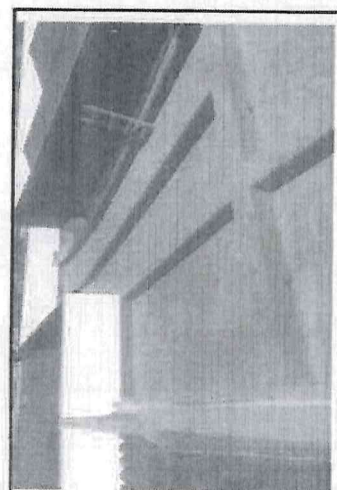

Fotografía N°10
 Partida: IMPERMEABILIZACION DE TECHOS EN SUPERFICIES DE CONCRETO Y LADRILLO PASTELERO
 Actividad: Se encuentra ubicado en el quiosco nivel primario, canales de concreto en techos, escaleras y

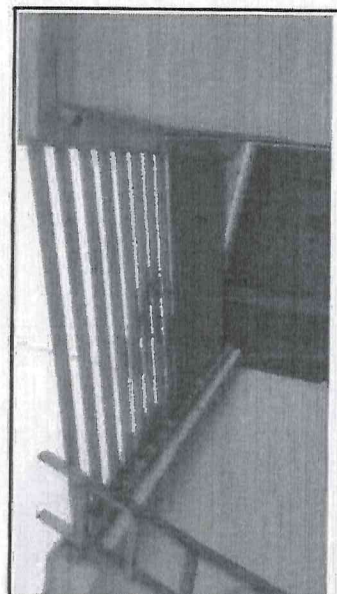

Fotografía N°11
 Partida: PERGOLA EN QUIOSCO NIVEL PRIMARIO TIPO - I

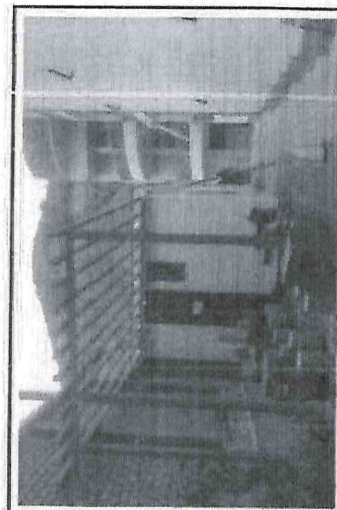

Fotografía N°12
 Partida: PERGOLA EN QUIOSCO NIVEL PRIMARIO TIPO - II

GOBIERNO REGIONAL APURIMAC
 GERENTE REGIONAL DE OBRAS
 SUSG. REN. DE OBRAS
 1119. 0618
 1119. 0618
 1119. 0618

Actividad: Se encuentra ubicado en el quiosco nivel primario, canales de concreto en techos, escaleras y

Actividad: Se encuentra ubicado en el quiosco nivel primario, canales de concreto en techos, escaleras y

Actividad: Se encuentra ubicado en el quiosco nivel primario, canales de concreto en techos, escaleras y

Actividad: Se encuentra ubicado en el quiosco nivel primario, canales de concreto en techos, escaleras y

Nombre del Proyecto:
CUI
Unidad Ejecutora
Residente de Obra
Supervisor de Obra
Asistente Administrativo

MEJORAMIENTO DEL SERVICIO EDUCATIVO EN LA IEP N° 54002 SANTA ROSA E IES SANTA ROSA DEL DISTRITO DE ABANCAY, PROVINCIA DE ABANCAY - REGIÓN APURÍMAC
2234703
GOBIERNO REGIONAL APURÍMAC
ING. GUIDO ELGUERA CURI
ING. MARCO ANTONIO MORALES HOLGUIN
CPC. KENIA ZEGARRA PAUCAR

META PRESUPUESTAL

026-2023

FECHA:	31/07/2023
--------	------------

FOTOGRAFÍA ESTRUCTURAS

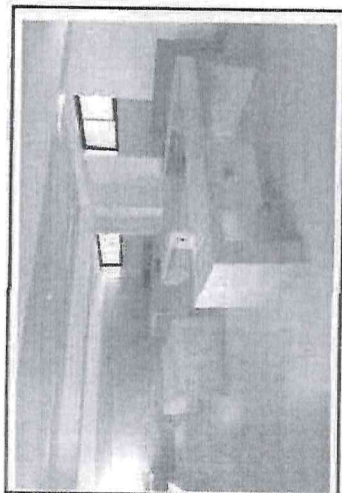

Fotografía N°13
 Partida: MESA DE CONCRETO CON ENCHAPE EN PORCELANATO
 Actividad: Se encuentra ubicado en laboratorios bloque -04

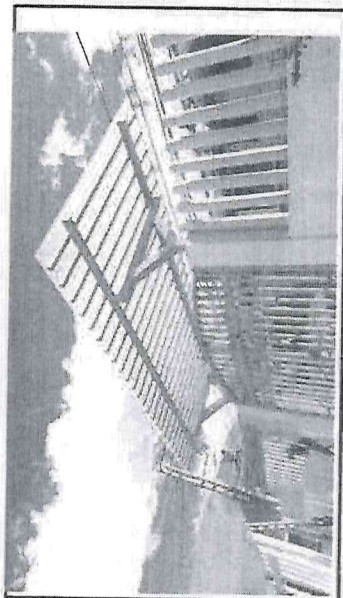

Fotografía N°14
 Partida: COBERTURA DE POLICARBONATO SOLIDO E=6mm
 Actividad: Se encuentra ubicado en las puertas de nivel primario y secundario

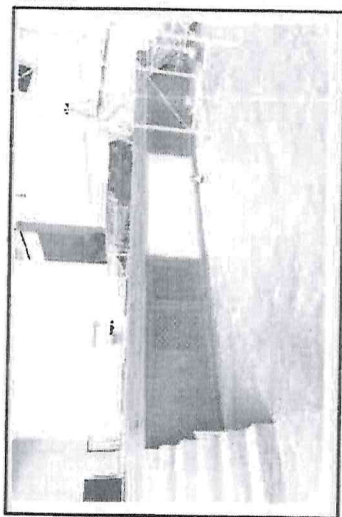

Fotografía N°15
 Partida: REVESTIMIENTO DE MADERA EN ESCENARIO
 Actividad: Se encuentra ubicado en auditorio bloque -05

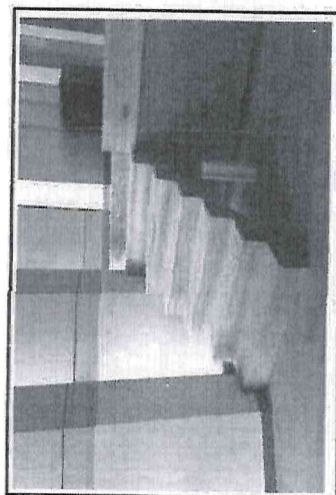

Fotografía N°16
 Partida: ESCALERA DE ACERO LAC Y MADERA
 Actividad: Se encuentra ubicado en auditorio bloque -05

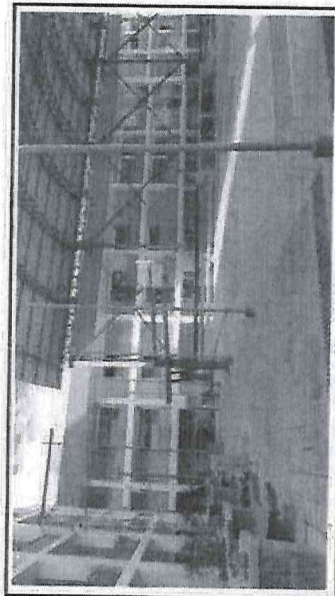

Fotografía N°17
 Partida: POSTE DE ACERO LAC PARA MALLAS PERIMETRICAS EN CUBIERTA
 Actividad: Se encuentra ubicado losa deportiva losa de primaria y secundaria

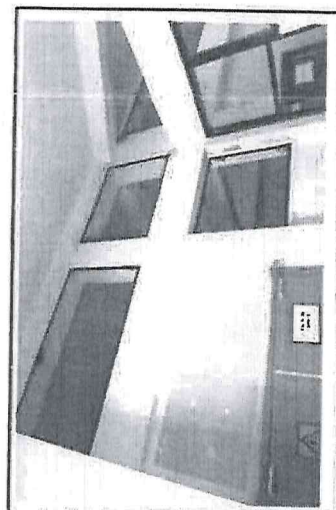

Fotografía N°18
 Partida: REJA DE MALLA METALICA TIPO - II
 Actividad: Se encuentra ubicado primer nivel sub registración

Ing. Guido Elguera Curi
 Residente de Obra
 18/07/2023

Ing. Marco Antonio Morales Holguin
 Supervisor de Obra
 31/07/2023

FORMATO FE - 03-A
RESUMEN DE VALORIZACION DE AVANCE DE OBRA
MES DE AGOSTO DEL 2023

Nombre del Proyecto:	MEJORAMIENTO DE LOS SERVICIOS EDUCATIVOS EN LA I.E.S. JUAN ANTONIO TRELLES DE HUANCARAMA, DISTRITO DE HUANCARAMA, PROVINCIA DE ANDAHUAYLAS,
SNIP / CUI	REGION APURIMAC
Unidad Ejecutora	Nº175039 / Nº234551
Residente de Obra	Gobierno Regional de Apurimac
Supervisor de Obra	ING. TULA H. OLIVERA PALOMINO
Asistente Administrativo	ING. CARLOS TRIVENO RODRIGUEZ
Materia Presupuestal	CPC. ROSMERY AGUILAR RAMOS
	023-2023

EXPEDIENTE TECNICO: 7,084,463.57
MODIFICACION PRESUPUESTAL Nº07 10,820,169.11
TOTAL PRESUPUESTO ACTUALIZADO 10,820,169.11

DISTRITO : HUANCARAMA
PROVINCIA : ANDAHUAYLAS
DEPARTAMENTO : APURIMAC

PART	DESCRIPCION	PRESUPUESTO	ANTERIOR			AVANCE			ACUMULADO			SALDO	
			VALORIZADO	%		VALORIZADO	%		VALORIZADO	%		VALORIZADO	%
1	VALORIZACION DE PARTIDAS PROGRAMADAS	6,032,128.19	4,958,908.52	82.21%		236,502.18	3.92%		5,195,410.70	86.13%		836,717.49	13.87%
	OBRAS PROVISIONALES, TRABAJOS PRELIMINARES, SEGURIDAD Y SALUD	181,810.75	173,616.296			0.000	0.00%		178,616.296	2.17%		3,184.45	5.75%
	ESTRUCTURAS	2,691,377.01	2,583,498.364			5,437.580	0.07%		2,588,935.914	31.42%		102,441.10	184.76%
	ARQUITECTURA	1,945,226.49	1,423,050.972			162,345.460	1.97%		1,585,396.432	19.24%		359,830.06	
	INSTALACIONES SANITARIAS	316,895.17	264,070.087			8,744.720	0.11%		272,764.817	3.31%		43,930.35	
	INSTALACIONES ELECTRICAS EN INTERIORES, EXTERIORES Y ESPECIALES	544,338.10	242,404.868			0.000	0.00%		242,404.868	2.94%		302,531.23	
	OBRAS DE REHABILITACION DE INFRAESTRUCTURA EXISTENTE	952,082.56	267,317.953			59,874.420	0.73%		327,282.373	3.97%		24,790.19	
2	AMPLIACION Nº01	54,370.11											
2.1	VALORIZACION DE PARTIDAS NUEVAS	55,450.11	54,370.11	98.05%		0.000	0.00%		54,370.110	0.66%		1,080.00	1.95%
2.1	CEO AD01-AD05	-1,080.00	0.00	0.00%		0.000	0.00%		0.000	0.00%		-1,080.00	-1.95%
3	AMPLIACION Nº02	290,802.54											
3.1	VALORIZACION DE MAYORES METRADOS	154,745.56	154,745.56	100.00%		0.000	0.00%		154,745.560	1.88%		0.00	0.00%
3.2	VALORIZACION DE PARTIDAS NUEVAS	232,182.90	216,499.53	93.25%		0.000	0.00%		216,499.530	2.63%		15,683.37	6.73%
3.3	CEO AD02-AD05	-15,683.37	0.00	0.00%		0.000	0.00%		0.000	0.00%		-15,683.37	-6.73%
3.3	VALORIZACION DEDUCTIVOS	-80,442.55	0.00	0.00%		0.000	0.00%		0.000	0.00%		-80,442.55	

Ing. Tula H. Olivera Palomino
FESTIVANTE DE OBRA

Ing. Carlos Triveno Rodriguez
SUPERVISOR DE OBRA

FORMATO FE - 03-A
RESUMEN DE VALORIZACION DE AVANCE DE OBRA
MES DE AGOSTO DEL 2023

Nombre del Proyecto:	MEJORAMIENTO DE LOS SERVICIOS EDUCATIVOS EN LA I.E.S. JUAN ANTONIO TRELLES DE HUANCARAMA, DISTRITO DE HUANCARAMA, PROVINCIA DE ANDAHUAYLAS,
SNIP / CUJ	REGION APURIMAC
Unidad Ejecutora	Nº75039 / Nº2234551
Residente de Obra	Gobierno Regional de Apurimac
Supervisor de Obra	ING. TULA H. OLIVERA PALOMINO
Asistente Administrativo	ING. CARLOS TRAVEÑO RODRIGUEZ
Unidad Presupuestal	CPC. ROSMERY ABULAR RAMOS
	023-2023

EXPEDIENTE TECNICO: 7,084,463.57
MODIFICACION PRESUPUESTAL Nº07
TOTAL PRESUPUESTO ACTUALIZADO 10,820,169.11
10,820,169.11

DISTRITO : HUANCARAMA
PROVINCIA : ANDAHUAYLAS
DEPARTAMENTO : APURIMAC

PART	DESCRIPCION	PRESUPUESTO	ANTERIOR		AVANCE		ACUMULADO		SALDO	
			VALORIZADO	%	VALORIZADO	%	VALORIZADO	%	VALORIZADO	%
4	AMPLIACION Nº03	177,913.03								
4.1	VALORIZACION DE PARTIDAS NUEVAS	219,793.03	177,913.03	80.95%	0.000	0.00%	177,913.030	2.16%	41,880.00	19.05%
4.1	DED ADOS-ADOS	-41,880.00	0.00	0.00%	0.000	0.00%	0.000	0.00%	-41,880.00	-19.05%
5	AMPLIACION Nº 05	1,387,837.42								
5.1	VALORIZACION DE MAYORES METRADOS									
5.1.1	VALORIZACION DE MAYORES METRADOS CONTRACTUALES	532,333.61	501,035.96	94.11%	0.000	0.00%	501,035.960	94.11%	31,357.65	5.89%
5.1.2	VALORIZACION DE MAYORES METRADOS PARTIDAS NUEVAS Nº02	41,780.25	41,780.25	100.00%	0.000	0.00%	41,780.250	100.00%	0.00	0.00%
5.1.3	VALORIZACION DE MAYORES METRADOS PARTIDAS NUEVAS COVID-19	111,069.00	111,069.00	100.00%	0.000	0.00%	111,069.000	100.00%	0.00	0.00%
5.2	VALORIZACION DE PARTIDAS NUEVAS	1,332,085.45	482,659.92	36.23%	45,103.406	3.39%	527,763.322	33.62%	804,322.12	60.38%
5.2	VALORIZACION DEDUCTIVOS EXP. TEC., PN Nº01, PN Nº02 Y PN Nº03	-629,490.88	0.00	0.00%	0.000	0.00%	0.000	0.00%	-629,490.88	
6	AMPLIACION Nº07	287,053.37								
6.1	VALORIZACION DE MAYORES METRADOS	20,281.68	13,727.25	67.68%	6,554.43	32.32%	20,281.683	100.00%	0.00	0.00%
6.2	VALORIZACION DE PARTIDAS NUEVAS	746,337.73	364,498.04	48.84%	29,937.199	3.91%	391,435.244	52.45%	354,902.49	47.55%
6.3	VALORIZACION DEDUCTIVOS	-469,566.04	0.00	0.00%	0.000	0.00%	0.000	0.00%	-469,566.04	
	COSTO DIRECTO MODIFICACION PRESUPUESTAL	2,207,976.47	2,182,298.65	95.94%	78,595.03	3.58%	2,196,893.69	99.50%	11,082.78	0.50%
	TOTAL COSTO DIRECTO	8,240,104.66	7,077,207.17	85.89%	315,087.21	3.82%	7,392,304.33	89.79%	947,800.27	10.29%

Ing. Tula H. Olivera Palomino
RESIDENTE DE OBRA

Ing. Carlos Traveño Rodríguez
SUPERVISOR DE OBRA

MEJORAMIENTO DE LOS SERVICIOS EDUCATIVOS EN LA I.E.S. JUAN ANTONIO TRELLES DE HUANCARAMA, DISTRITO DE HUANCARAMA, PROVINCIA DE ANDAHUAYLAS, REGION APURIMAC

Gobierno Regional de Apurímac

NG. JULIA H. OLIVERA PALMINO

ING. JULIA H. OLIVERA PALOMINO
ING. CARLOS TRIVÉAN RODRIGUEZ

MR. CARLOS RIVERO RODRIGUEZ
MR. ROSEMARY AGUILAR RAMOS

PL. KUSME
128-2073

10,820,169.11

DISTRITO : HUANCARAMA
PROVINCIA : ANDAHUAYLAS
DEPARTAMENTO : APURIMAC

Ing. H. Oliver Pulcinino
PRESIDENTE UBI
C.D. 10023

Ing. J. H. Oliver - Palermo
RESIDENTE DE UB
CIB 2003

RESUMEN DE VALORIZACION DE AVANCE DE OBRA

MES DE SETIEMBRE DEL 2023

Nombre del Proyecto:	MEJORAMIENTO DE LOS SERVICIOS EDUCATIVOS EN LA I.E.S. JUAN ANTONIO TRELLES DE HUANCARAMA, DISTRITO DE HUANCARAMA, PROVINCIA DE ANDAHUAYLAS, REGION
SNIP /CUI	Nº75039 / Nº234551
Unidad Ejecutora	Gobierno Regional de Apurímac
Residente de Obra	ING. TULLA H. OLIVERA PALOMINO
Supervisor de Obra	ING. CARLOS TRIVENO RODRIGUEZ
Asistente Administrativo	CPC. KENIA ZEBARRA PAUCAR
Meta Presupuestal	023-2023

EXPEDIENTE TECNICO: 7,084,463.57
MODIFICACION PRESUPUESTAL Nº07 10,820,169.11
TOTAL PRESUPUESTO ACTUALIZADO 10,820,169.11

DISTRITO : HUANCARAMA
PROVINCIA : ANDAHUAYLAS
DEPARTAMENTO : APURIMAC

VALORIZACION EXPEDIENTE CONTRA ACTUAL

PART	DESCRIPCION	PRESUPUESTO	ANTERIOR		AVANCE ACTUAL		ACUMULADO		SALDO	
			VALORIZADO	%	VALORIZADO	%	VALORIZADO	%	VALORIZADO	%
1	VALORIZACION DE PARTIDAS PROGRAMADAS	6,032,128.19	5,935,400.70	98.39%	9,257.03	0.15%	5,204,667.73	86.28%	827,460.46	13.72%
	OBRAS PROVISIONALES, TRABAJOS PRELIMINARES, SEGURIDAD Y SALUD	181,810.75	178,516.30	98.24%	0.00%	0.00%	178,516.30	98.24%	3,194.45	1.76%
	ESTRUCTURAS	2,691,377.01	2,588,935.92	96.19%	0.00%	0.00%	2,588,935.92	96.19%	102,441.09	3.81%
	ARQUITECTURA	1,945,228.49	1,585,396.44	81.50%	0.00%	0.00%	1,585,396.44	81.50%	359,830.05	18.50%
	INSTALACIONES SANITARIAS	316,995.17	272,764.82	86.13%	9,195.660	2.90%	281,960.48	89.03%	34,734.69	10.97%
	INSTALACIONES ELECTRICAS EN INTERIORES, EXTERIORES Y ESPECIALES	544,936.10	242,404.87	44.48%	0.00%	0.00%	242,404.87	44.48%	302,531.23	55.52%
	OBRAS DE REHABILITACION DE INFRAESTRUCTURA EXISTENTE	352,082.56	327,292.35	92.96%	61.370	0.02%	327,353.72	92.98%	24,728.84	7.02%

VALORIZACION DE MODIFICACIONES PRESUPUESTALES

PART	DESCRIPCION	PRESUPUESTO	ANTERIOR		AVANCE ACTUAL		ACUMULADO		SALDO	
			VALORIZADO	%	VALORIZADO	%	VALORIZADO	%	VALORIZADO	%
2	COSTO DIRECTO MODIFICACION PRESUPUESTAL	2,207,976.47	2,086,989.40	94.06%	6,669.97	0.30%	2,093,659.37	94.35%	14,307.10	0.65%
2.1	AMPUCCION Nº01	54,370.11								
2.1	VALORIZACION DE PARTIDAS NUEVAS	55,450.11	54,370.11	98.05%	0.00%	0.00%	54,370.11	0.66%	1,080.00	1.95%
2.1	DED ADON-ADDS	-1,080.00	0.00	0.00%	0.00%	0.00%	0.00%	0.00%	-1,080.00	-1.95%

SECRETARIA REGIONAL DE APURIMAC
OFICINA GENERAL DE SUPERVISION

COMITÉ REGIONAL DE APURIMAC
GERENCIA REGIONAL DE INFRAESTRUCTURA
SUPERVISOR DE OBRAS

Ing. Carlos Triveno Rodriguez
CIP: 66064
SUPERVISOR DE OBRA

Ing. Tulla H. Olivera Palomino
CIP: 270394

MESES DE SEPTIEMBRE DEL 2023

VALIDORIZACION COSTO DIRECTO (EXP.TEC. CONT + MOD. PRESUPUESTALES)

GOBIERNO REGIONAL DE APURIMAC
GERENCIA REGIONAL DE INFRAESTRUCTURA
S/A GERENCIA DE OBRAS

Ing. Julia H. Oliveira
RESIDENTE DE OBRAS
CIP: 27.000.000

GOBIERNO REGIONAL DE APURIMAC
OFICINA REGIONAL DE SUPLENIMIENTO

Ing Carlos Viveno Rodriguez
CIP. 56004
SUPERVISOR DE OBRA

DESCRIPTION

PART	DESCRIPCION	PRESUPUESTO	AVANCE				SALDO			
			ANTERIOR		ACTUAL		ACUMULADO			
			VALORIZADO	%	VALORIZADO	%	VALORIZADO	%		
2	GASTOS GENERALES	2,580,064.45	2,001,577.61	77.58%	-4,280.00	-0.17%	1,997,297.61	77.40%	582,786.84	22.59%
3	EQUIPAMIENTO, MOBILIARIO Y MATERIAL DIDACTICO	859,948.21	1,124,637.03	130.78%	-4,280.00	-0.50%	1,120,357.03	130.128%	-260,408.82	-30.28%
4	CAPACITACION SOCIAL	877,764.50	348,958.35	39.76%	0.00	0.00%	348,958.35	39.76%	528,806.15	60.24%
5	MITIGACION AMBIENTAL	43,306.90	0.00	0.00%	0.00	0.00%	0.00	0.00%	43,306.90	100.00%
6	PLAN DE CONTINGENCIA	95,553.40	0.00	0.00%	0.00	0.00%	0.00	0.00%	95,553.40	100.00%
7	GASTOS DE SUPERVISION	58,531.20	3,000.00	5.31%	0.00	0.00%	3,000.00	5.31%	53,531.20	94.69%
8	GASTOS DE GESTION DE PROYECTO	230,064.23	233,670.81	101.57%	0.00	0.00%	233,670.81	101.57%	-3,606.58	-1.57%
9	GASTOS DE LIQUIDACION DE PROYECTO	94,768.76	22,803.64	22.87%	0.00	0.00%	22,803.64	22.87%	76,955.12	77.13%
10	GASTOS DE EXPEDIENTE TECNICO	33,958.38	0.00	0.00%	0.00	0.00%	0.00	0.00%	33,958.38	100.00%
	TOTAL GASTO INDIRECTO	283,168.87	288,457.78	94.82%	0.00	0.00%	288,457.78	94.82%	14,670.09	5.18%
		2,580,064.45	2,001,577.61	77.58%	-4,280.00	-0.17%	1,997,297.61	77.40%	582,786.84	22.59%

VALORIZACION TOTAL (COSTO DIRECTO + COSTO INDIRECTO)

PART	DESCRIPCION	PRESUPUESTO	AVANCE				SALDO			
			ANTERIOR		ACTUAL		ACUMULADO			
			VALORIZADO	%	VALORIZADO	%	VALORIZADO	%		
	TOTAL PRESUPUESTO (EXP. TEC. ORIGINAL + AMP. PRES.)	10,820,459.11	9,383,917.71	86.73%	11,647.00	0.10%	9,395,554.71	86.83%	1,424,514.40	13.17%

GOBIERNO REGIONAL DE APURIMAC
GERENCIA REGIONAL DE INFRAESTRUCTURA
SUB GERENCIA DE OBRAS

Ing. Fga H. Olivera Palomino
RESIDENTE OF PERU
CIP: 20384

OFFICE OF THE
SHERIFF

Ing Carlos Tribeño Rodríguez
C.P. 66004
SUPERVISOR DE OBRA

FORMATO FE-03-B

CURVA "S" GRAFICO DE AVANCE PROGRAMADO VS FISICO VS FINANCIERO.

NOMBRE DEL PROYECTO

"MEJORAMIENTO DE LOS SERVICIOS EDUCATIVOS EN LA I.E.S. JUAN ANTONIO TRELLES DE HUANCARAMA, DISTRITO DE HUANCARAMA, PROVINCIA DE ANDAHUAYLAS, REGION APURIMAC"

META

023-2023

MODALIDAD

ADMINISTRACION DIRECTA

FECHA SETIEMBRE DEL 2023
PROVINCIA INDAHUYLAS

COSTO DIRECTO		
GASTOS GENERALES	6.24%	8,032,128.19
EQUIPAMIENTO, MOBILIARIO Y MATERIAL DIDACTICO	7.14%	376,180.75
CAPACITACION SOCIAL	0.77%	430,809.00
MIGRACION AMBIENTAL	0.86%	43,306.90
PLAN DE CONTINGENCIA	0.94%	21,971.00
GASTOS DE SUPERVISION	2.31%	56,531.20
GASTOS DE GESTION DE PROYECTO	1.12%	139,329.25
GASTOS DE LIQUIDACION DE PROYECTO	0.51%	67,471.18
GASTOS DE EXPEDIENTE TECNICO	4.69%	30,500.00
TOTAL PRESUPUESTO		283,168.87
AMPLIACION N°01		7,481,398.34
VALORIZACION DE PARTIDAS NUEVAS		293,337.42
COSTOS INDIRECTOS		55,450.11
AMPLIACION N°02		237,187.31
VALORIZACION DE MAYORES METRADOS		343,577.09
VALORIZACION DE PARTIDAS NUEVAS		154,745.56
VALORIZACION DEDUCTIVOS		232,182.90
COSTOS INDIRECTOS		-80,442.55
AMPLIACION N°03		37,091.18
VALORIZACION DE PARTIDAS NUEVAS		340,079.61
COSTOS INDIRECTOS		219,793.03
AMPLIACION N°05		120,236.58
VALORIZACION DE MAYORES METRADOS CONTRA		1,544,237.38
VALORIZACION DE MAYORES METRADOS PARTIDA		532,393.61
VALORIZACION DE MAYORES METRADOS PARTIDA		41,780.25
VALORIZACION DE PARTIDAS NUEVAS		111,069.00
VALORIZACION DEDUCTIVOS		1,332,085.45
DED AD01-AD05		-629,490.88
DED AD02-AD05		-1,080.00
DED AD03-AD05		-15,683.37
COSTOS INDIRECTOS		-41,880.00
AMPLIACION N°07		215,043.33
VALORIZACION DE MAYORES METRADOS		817,591.27
VALORIZACION DE PARTIDAS NUEVAS		21,281.68
VALORIZACION DEDUCTIVOS		746,337.73
COSTOS INDIRECTOS		-469,566.04
TOTAL COSTO DIRECTO		520,537.90
TOTAL PRESUPUESTO (EXP. TEC. ORIGINAL + AMP. PRESUPUESTALES)		8,240,104.66

GOBIERNO REGIONAL DE APURIMAC
GERENCIA REGIONAL DE INFRAESTRUCTURA
SUBGERENCIA DE OBRAS

Ing. Tula H. Olivera Palomino
RESIDENTE DE OBRA
CIP: 2703

GOBIERNO REGIONAL DE APURIMAC
DIRECCION GENERAL DE SUPERVISION

Ing. Carlos Wilfredo Rodriguez
CIP: 66004
SUPERVISOR DE OBRA

FORMATO FE-03-B

CURVA "S" GRAFICO DE AVANCE PROGRAMADO VS FISICO VS FINANCIERO.

NOMBRE DEL PROYECTO

"MEJORAMIENTO DE LOS SERVICIOS EDUCATIVOS EN LA I.E.S. JUAN ANTONIO TRELLES DE HUANCARAMA, DISTRITO DE HUANCARAMA, PROVINCIA DE ANDAHUAYLAS, REGION APURIMAC"

META : 023-2023

MODALIDAD : ADMINISTRACION DIRECTA

FECHA : SEPTIEMBRE DEL 2023
PROVINCIA : ANDAHUAYLAS

MES	PROGRAMADO			AVANCE FISICO / FINANCIERO			EJECUTADO			FINANCIERO		
	VAL	%	V. ACUM.	VAL	%	V. ACUM.	VAL	%	V. ACUM.	VAL	%	V. ACUM.
2015	0.00	0.00%	0.00	0.00	0.00%	0.00	0.00	0.00%	0.00	86.834.17	0.80%	86.834.17
2016	0.00	0.00%	0.00	0.00	0.00%	0.00	0.00	0.00%	0.00	102.659.00	0.95%	189.493.17
2017	245.540.11	2.98%	245.540.11	245.540.11	2.98%	245.540.11	245.540.11	2.98%	245.540.11	730.022.24	6.75%	919.515.41
2018	3.217.011.32	39.04%	3.462.551.43	3.217.011.32	39.04%	3.462.551.43	3.217.011.32	39.04%	3.462.551.43	4.184.503.08	38.77%	5.114.018.50
2019	2.981.302.43	36.18%	6.443.853.86	2.981.302.43	36.18%	6.443.853.86	2.981.302.43	36.18%	6.443.853.86	4.049.111.81	37.42%	9.163.130.31
2020	0.00	0.00%	6.443.853.86	0.00	0.00%	6.443.853.86	3.475.28.47	0.00%	6.791.382.33	0	0.00%	9.163.130.31
Ene-22	52.907.27	0.64%	6.496.761.13	52.907.27	0.64%	6.496.761.13	13.337.24	0.17%	6.793.609.72	27.882.65	0.26%	9.191.012.96
Feb-22	240.532.73	2.92%	6.737.293.86	240.532.73	2.92%	6.737.293.86	21.969.87	0.27%	6.807.546.96	175.10.86	1.62%	9.366.123.82
Mar-22	34.550.25	0.42%	6.771.844.11	34.550.25	0.42%	6.771.844.11	20.513.87	0.25%	6.829.516.83	201.554.62	1.86%	9.567.678.44
Abr-22	30.922.23	0.38%	6.802.766.34	30.922.23	0.38%	6.802.766.34	0.00	0.00%	6.850.030.80	102.720.51	0.95%	9.670.398.95
May-22	0.00	0.00%	6.802.766.34	0.00	0.00%	6.802.766.34	0.00	0.00%	6.850.030.80	52.813.18	0.49%	9.723.012.14
Jun-22	0.00	0.00%	6.802.766.34	0.00	0.00%	6.802.766.34	0.00	0.00%	6.850.030.80	20.202.57	0.19%	9.743.214.71
Jul-22	0.00	0.00%	6.802.766.34	0.00	0.00%	6.802.766.34	0.00	0.00%	6.850.030.80	147.127.76	1.36%	9.890.342.47
Ago-22	0.00	0.00%	6.802.766.34	0.00	0.00%	6.802.766.34	166.787.39	2.02%	7.016.818.19	62.459.92	0.58%	9.952.802.39
Set-22	83.000.00	1.01%	6.885.766.34	83.000.00	1.01%	6.885.766.34	80.388.99	0.73%	7.077.207.17	34.971.76	0.32%	9.987.774.15
Oct-22	8.562.30	0.10%	6.894.328.64	8.562.30	0.10%	6.894.328.64	0.00	0.00%	7.077.207.17	86.189.25	0.80%	10.073.868.40
Nov-22	0.00	0.00%	6.894.328.64	0.00	0.00%	6.894.328.64	0.00	0.00%	7.077.207.17	355.322.73	3.28%	10.429.188.13
Dic-22	0.00	0.00%	6.894.328.64	0.00	0.00%	6.894.328.64	0.00	0.00%	7.077.207.17	7.735.56	0.07%	10.436.974.69
Ene-23	0.00	0.00%	6.894.328.64	0.00	0.00%	6.894.328.64	0.00	0.00%	7.077.207.17	6.823.12	0.06%	10.443.747.81
Feb-23	0.00	0.00%	6.894.328.64	0.00	0.00%	6.894.328.64	0.00	0.00%	7.077.207.17	45.004.56	0.42%	10.488.752.37
Mar-23	0.00	0.00%	6.894.328.64	0.00	0.00%	6.894.328.64	0.00	0.00%	7.077.207.17	16.928.00	0.16%	10.505.680.37
Abr-23	0.00	0.00%	6.894.328.64	0.00	0.00%	6.894.328.64	0.00	0.00%	7.077.207.17	73.006.89	0.67%	10.578.687.26
May-23	0.00	0.00%	6.894.328.64	0.00	0.00%	6.894.328.64	0.00	0.00%	7.077.207.17	63.804.80	0.59%	10.642.492.06
Jun-23	0.00	0.00%	6.894.328.64	0.00	0.00%	6.894.328.64	0.00	0.00%	7.077.207.17	33.587.13	0.31%	10.676.079.19
Jul-23	450.000.00	5.46%	7.344.328.64	450.000.00	5.46%	7.344.328.64	305.122.92	3.70%	7.392.330.10	104.007.60	0.96%	10.780.086.79
Ago-23	250.000.00	3.03%	7.594.328.64	250.000.00	3.03%	7.594.328.64	15.927.00	0.19%	7.398.251.10	44.811.95	0.41%	10.824.898.74
Set-23	200.000.00	2.43%	7.794.328.64	200.000.00	2.43%	7.794.328.64						
Oct-23	200.000.00	2.43%	7.994.328.64	200.000.00	2.43%	7.994.328.64						
Nov-23	245.776.02	2.95%	8.240.104.66	245.776.02	2.95%	8.240.104.66						
Dic-23												
TOTAL	8.240.104.66	100%		7.398.251.10								

Ing. *[Firma]* H. Olivera Palomino
RESIDENTE DE OBRA
CIP: 270441

Ing. *[Firma]* Trivero Rodriguez
CIP: 66004
SUPERVISOR DE OBRA

10.824.898.74

CURVA "S" GRAFICO DE AVANCE PROGRAMADO VS FISICO VS FINANCIERO.

"MEDORAMIENTO DE LOS SERVICIOS EDUCATIVOS EN LA I.E.S. JUAN ANTONIO TRELLES DE HUANCARAMA, DISTRITO DE HUANCARAMA, PROVINCIA DE ANDAHUAYLAS, REGION APURIMAC"

023-2023

ADMINISTRACION DIRECTA

FECHA SETIEMBRE DEL 20223
PROVINCIA INDAHUYLAS

CURVA DE AVANCE FISICO PROGRAMADO VS AVANCE EJECUTADO

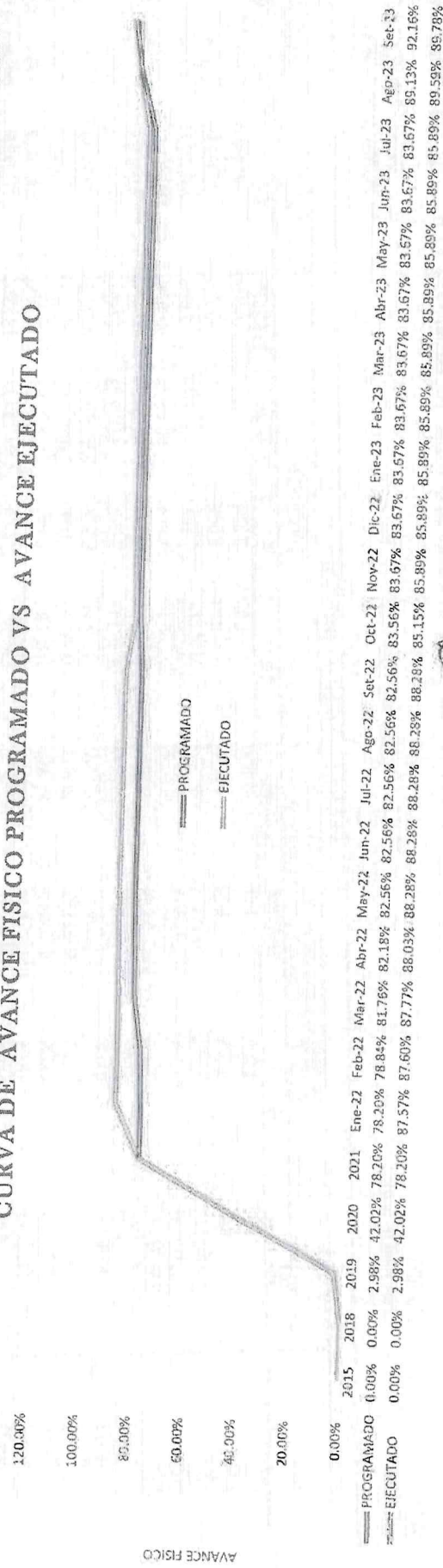

GOBIERNO REGIONAL DE APURIMAC
GOBIERNO REGIONAL DE INFRACRUCIA
SUB GERENCIA DE OBRAS

Ing. Tania H. Olivera Palomino
RESIDENTE DE ONRA
CIP: 27038

STANLEY REYNOLDS BURINAG
OFICINA RECAUDACION DE DIVISION

Ing Carlos Piñero Rodriguez
CIP 66004
SUPERVISOR DE OBRA

Nombre del Proyecto:	"MEJORAMIENTO DEL SERVICIO EDUCATIVO DE LA IE. 54424 RUINAS DE PUCARA IE. 54381 HUICHINHA, IE. 54455 OUSCARAMBA, IE. 54427 SANTA CRUZ DE NIVEL PRIMARIO EN LOS DISTRITOS DE CURPAHUA, VILCABAMBA, CHUQUINAMILLA EN LA PROVINCIA DE GRAU - APURIMAC".
Nombre del Sub Proyecto:	"MEJORAMIENTO DEL SERVICIO EDUCATIVO DE LA IE N° 54427 SANTA CRUZ, DISTRITO DE CURPAHUAS, PROVINCIA DE GRAU - APURIMAC"
CUJ	2283327
Residente de Obra	ING. JESSE EDUARDO QUINTANILLA NOBLEGA
Supervisor de Obra	ING. WALDO H. VARGAS MONZON
Asistente Administrativo	CPC. DAYRA MARCELA CASARENO SANCHEZ
META PRESUPUESTAL	0054-2023

I.- EJECUCIÓN DE OBRA

Fecha: 03/08/2023

II.- PARTIDAS EJECUTADAS DURANTE EL PERIODO

II.1.- PARTIDAS EJECUTADAS DEL EXPEDIENTE TECNICO

Item	PARTIDAS EJECUTADAS DEL EXPEDIENTE TECNICO	Unid	Medida
	NO CORRESPONDE		

II.2.- PARTIDAS EJECUTADAS DE LA MODIFICACION N° 03

Item	Partidas de la Modificación Aprobada	Unid	Medida
2.0	ARQUITECTURA		
20.00	OTROS		
20.050	LIMPIEZA PERMANENTE DEL TERRENO	m2	350

II.3.- PARTIDAS EJECUTADAS DE LA MODIFICACION N° 04

Item	Partidas de la Modificación Aprobada	Unid	Medida
1.01	OBRAS PROVISIONALES: TUBERIAS PROVISIONALES, SEGURIDAD Y SALUD		
10.0101	RETE		
10.0101	RETE INTERIO		
2.01	BLOQUE D - MUROS Y SUM	UB	0.05
2.01	PROTECTOR DE VENTANAS PARA LUX BLOQUES D Y D2		
02.01.01.01	TRAZO REPLANTO DE ESTRUCTURAS METALICAS	m2	21.02
02.01.02.01	FABRICACION DE PANEL PROTECTOR DE TUBO RECTANGULAR 50x25x2.0 MM	m2	20.00
02.01.03.01	MONTAJE DE PANEL PROTECTOR DE TUBOS 50x25x2.0 MM	m	20.00
4.02	BLOQUE D3 - CUBA DEPURADORA		
4.02	ESTRUCTURA METALICA		
04.02.01.02	FABRICACION DE ESTRUCTURA METALICA		
04.02.02.01	COLUMNA METALICA CON TUBO CUADRADO 80x80x2.5 MM	und	6.00
04.02.02.03	FABRICACION DE MALLA METALICA		
04.02.02.03	PANEL DE MALLA OLMPICA 2.5x4.0M	und	2.00
04.02.02.04	INSTALACION Y MONTAJE		
04.02.02.04.01	MONTAJE DE COLUMNAS METALICAS TUBO 80x80x2.0MM	und	6.00

GOBIERNO REGIONAL APURIMAC
SUB REGION GRAUIng. Jesse Eduardo Quintanilla Noblega
CIP: 108712
SUPERVISOR DE OBRAGOBIERNO REGIONAL DE APURIMAC
DIRECCION REGIONAL DE SUPERVISION LIQUIDACION
Y TRANSFERENCIA DE PROYECTOS DE INVERSION
Ing. Waldo H. Vargas Monzon
CIP: 130241
SUPERVISOR DE OBRA

000401

000001

AVANCE FÍSICO	Costo Directo	Anterior		Actual		Acumulado		Saldo	
		S/.	%	S/.	%	S/.	%	S/.	%
MODIFICACIÓN EN FASE DE EJECUCIÓN N° 1	182,835.88	182,835.88		0.00		182,835.88		0.00	
VALORACIÓN DE PARTIDAS PROGRAMADAS (CONTEO ACTIVO)	182,835.88	182,835.88	100.00%	0.00	0.00%	182,835.88	100.00%	0.00	0.00%
MODIFICACIÓN EN FASE DE EJECUCIÓN N° 2	184,602.52	180,222.52		0.00		180,222.52		64,380.00	
VALORACIÓN DE PARTIDAS NUEVAS (COMA - US)	184,602.52	130,222.52	70.54%	0.00	0.00%	130,222.52	70.54%	64,380.00	26.46%
MODIFICACIÓN EN FASE DE EJECUCIÓN N° 3	2,055,698.39	1,633,000.77		168.00		1,633,000.77		382,448.61	
VALORACIÓN DE PARTIDAS PROGRAMADAS (CONTEO ACTIVO DE PART. PROGRAMADAS POR ACT. DE M.T.)	2,055,698.39	1,633,000.77	80.05%	168.00	0.00%	1,633,000.77	80.05%	382,448.61	18.97%
MODIFICACIÓN EN FASE DE EJECUCIÓN N° 4	872,834.55	362,732.68		21,221.48		362,732.68		281,762.58	
VALORACIÓN POR MAYORES NEGRADES ADICIONAL (POM)	121,040.89	120,438.97	99.25%	0.00	0.00%	120,438.97	99.25%	900.92	0.74%
VALORACIÓN POR PARTIDAS NUEVAS ADICIONAL (POM)	262,755.03	242,295.71	92.59%	21,221.48	7.51%	263,517.19	93.20%	19,237.84	6.80%
DEDUCTIVOS VACANTES ADICIONAL (POM)	-30,953.44	0.00	0.00%	0.00	0.00%	0.00	0.00%	-30,953.44	100.00%
TOTAL EJECUTADO (COSTO DIRECTO)	2,485,280.89	2,388,787.83	92.90%	21,381.48	0.88%	2,388,787.83	92.90%	281,762.58	8.24%

OBSERVACIONES Y/O COMENTARIOS - RUBRO TÉCNICO

El avance físico después de la aprobación de la RESOLUCIÓN GERENCIAL GENERAL REGIONAL N° 68-2023-GR-APURIMAC/GB (MODIFICACIÓN EN FASE DE EJECUCIÓN N° 04 CON INCREMENTO PRESUPUESTAL) es de S/ 2,330,184.09 (93.76%)

1.3.2.- INFORMACIÓN FINANCIERA

DESCRIPCIÓN	Monto de Inversión actualizado S/	Anterior		Actual		Acumulado		Saldo a Ejecutar	
		S/.	%	S/.	%	S/.	%	S/.	%
PROGRAMADO	3,980,018.58	3,450,625.52	87.50%	149,730.00	3.75%	3,600,355.52	91.15%	349,484.06	8.85%
EJECUTADO		3,345,476.54	84.70%	45,933.02	1.19%	3,392,409.56	85.58%	537,608.02	14.12%

DESCRIPCIÓN	PIM AÑO	PIM AÑO 2023	PROGRAMADO		EJECUTADO		Acumulado		Saldo	
			S/.	%	S/.	%	S/.	%	S/.	%
JUNIO DEL 2023			8,611.00	1.48%	8,611.00	1.48%	8,611.00	1.48%	572,339.00	96.52%
JULIO DEL 2023			45,933.04	8.08%	46,933.02	8.08%	55,544.02	9.56%	525,405.58	90.44%
AGOSTO DEL 2023			108,242.25	16.53%						
SEPTIEMBRE DEL 2023			214,128.44	36.86%						
OCTUBRE DEL 2023			203,034.28	34.95%						
SEGÚN ADMINISTRACIÓN			PROGRAMACIÓN DE 90 DÍAS		55,544.02		625,406.58			

OBSERVACIONES Y/O COMENTARIOS - RUBRO FINANCIERO

A LA FECHA EL PROYECTO CUENTA CON FINANCIAMIENTO DESPUÉS DE LA RESOLUCIÓN GERENCIAL GENERAL REGIONAL N° 68-2023-GR-APURIMAC/GB (MODIFICACIÓN EN FASE DE EJECUCIÓN N° 04 CON INCREMENTO PRESUPUESTAL) MONTO QUE ASCIENDE A S/ 580,950.00 que representa el 100% para la inversión del año 2023.



GOBIERNO REGIONAL APURIMAC
SUB REGION GRAU

Ing. Jesse Eduardo Quintanilla Nobiega
CIP: 126717
RESIDENTE DE OBRA

GOBIERNO REGIONAL DE APURIMAC
DIRECCIÓN REGIONAL DE SUPERVISIÓN Y LIQUIDACIÓN
TRANSPARENCIA DE PROYECTOS DE INVERSIÓN
Ing. Waldo H. Vargas Monzón
CIP: 130241
SUPERVISOR DE OBRA

II.- CONTROL DE MANO DE OBRA

000400

12

0000001

RESUMEN MENSUAL DE TRABAJADORES

Nº de Semanas del mes	MES DE JULIO								
	Semana		Nº Jornales por semana			Monto Pagado por categoría			TOTAL
	Del	A	Peón	Oficial	Operario	Peón	Oficial	Operario	
1	17/07/2023	23-Jul	5	2	5	S/2,946.25	S/1,889.44	S/4,725.35	S/9,060.04
2	24-Jul	30-Jul	5	2	5	S/3,953.35	S/1,767.8	S/5,768.01	S/9,123.46
3	31-Jul	31-Jul	4	2	5	S/4,714.0	S/252.44	S/84.72	S/1538.56
Total de jornales del mes			14	6	15	S/7,071.00	S/3,407.58	S/4,243.07	S/14,722.06

CONTROL DE MANO DE OBRA	Presupuesto de Mano de Obra S/.	Anterior		Actual		Acumulado		Saldo	
		S/.	%	S/.	%	S/.	%	S/.	%
PROGRAMADO	S/100,000.00	S/0.00	0.00%	44,892.26	44.89%	44,892.26	44.89%	55,107.74	55.11%
EJECUTADO	S/0.00	S/0.00	0.00%	S/14,722.06	21.72%	21,722.06	21.72%	78,277.94	78.28%

Observaciones y/o comentarios respecto al uso de mano de obra.

El suceso del costo de mano de obra en este proyecto hasta la actualidad es de S/ 21,722.06 y el presupuesto de mano de obra PROGRAMADO TOTAL S/100,000.00. Por lo tanto, el porcentaje de avance en gasto de mano de obra es S/ 21,722.06 que representa el 21.72% de con respecto al presupuesto de MANO DE OBRA PROGRAMADO.

III.- PRINCIPALES OCURRENCIAS EN EL MES

Comentarios de las principales ocurrencias respecto a los materiales utilizados, personal, equipo, maquinarias, alcance de las metas previstas.

El proyecto "MEJORAMIENTO DEL SERVICIO EDUCATIVO DE LA IEI Nº 54427 SANTA CRUZ DISTRITO DE CURPAHUASI, PROVINCIA DE GRAU - APURIMAC", retoma el proceso de ejecución de obra debido a que el proyecto se encontraba suspendido por motivo de limitación presupuestal y cierre del año fiscal, causal que culmina con la aprobación de la resolución de ampliación presupuestal Nº04, la cual admite el incremento presupuestal de S/. 612,704.61 el cual servirá para culminar con las metas programadas. La fecha de acta de paralización se dio el día 28/12/2021 con el anterior residente (ING. SET QUIPSPE VERA). A la actualidad se da reinicio de obra con fecha de 17/07/2023 con el actual residente de obra (ING. JESSE EDUARDO QUINTANILLA NOBLEGA). Las principales ocurrencias con respecto a la ejecución de partidas nuevas, se ejecutaron partidas de la VALORIZACION DE ADICIONAL Nº03, partidas VALORIZACION POR PARTIDAS NUEVAS ADICIONAL Nº04, partidas (VALORIZACION POR PARTIDAS NUEVAS ADICIONAL Nº05), partidas (VALORIZACION POR MAYORES METRADOS ADICIONAL Nº05). En adición, no hubo visita de entidades reguladoras como SUNAFIL.

IV.- DOCUMENTACION

4.1.- CUADERNO DE OBRA

Mes de: JULIO	
Del Folio	Al Folio
34	68



GOBIERNO REGIONAL DE APURIMAC
SUB REGIONAL GRAU

Ing. Jesse Eduardo Quintanilla Noblega
17/07/23

GOBIERNO REGIONAL DE APURIMAC
DIRECCION REGIONAL DE SUPERVISION LIQUIDACION
Y TRANSFERENCIA DE PROYECTOS DE INVERSION
Ing. Waldo H. Vargas Monzon
CIP: 130241
SUPERVISOR DE OE: A

000391

000392

FORMATO RE - 03 - A
RESUMEN DE VALORIZACION DE AVANCE DE OBRA
"MES DE JULIO"

Nombre del Proyecto:	"MEJORAMIENTO DEL SERVICIO EDUCATIVO DE LA RE 54424 RUINAS DE PUJARA RE 54381 HUNCHILLA, RE 54455 QUSCABAMBA, RE 54427 SANTA CRUZ DE NIVEL PRIMARIO EN LOS DISTRITOS DE CURPAMBA, VILCABAMBA, CHURUBAMBILLA EN LA PROVINCIA DE BRAU - APURIMAC"
Nombre del Sub Proyecto:	"MEJORAMIENTO DEL SERVICIO EDUCATIVO DE LA RE Nº 54427 SANTA CRUZ, DISTRITO DE CURPAMBA, PROVINCIA DE BRAU - APURIMAC"
CUI	2263827
Residente de Obra	ING. JESSE EDUARDO QUINTANILLA NOBLEGA
Supervisor de Obra	ING. WALDO R. VARGAS MONZON
Asistente Administrativo	CPC. DAYRA WANCA CASASVERDE SANCHEZ
META PRESUPUESTAL	064-2023
Fecha:	02/07/2023

		Fecha:		02/07/2023						
ITEM	DESCRIPCION	MONTO DE COSTO DIRECTO	AVANCE ANTERIOR		AVANCE ACTUAL		AVANCE ACUMULADO		SALDO	
	COSTO DIRECTO		VALORIZADO	%	VALORIZADO	%	VALORIZADO	%	VALORIZADO	%
1	VALORIZACION DE PARTIDAS PROGRAMADAS (MODIFICACION EN FASE DE EJECUCION N° 1)									
11	VALORIZACION DE PARTIDAS PROGRAMADAS (costo actual MD)	182,835.66	182,835.66	100.00%	0.00	0.00%	182,835.66	100.00%	0.00	0.00%
2	MODIFICACION EN FASE DE EJECUCION N° 2									
21	VALORIZACION DE PARTIDAS NUEVAS (COVID - 19)	184,602.52	130,222.52	70.54%	0.00	0.00%	130,222.52	70.54%	54,380.00	29.46%
3	MODIFICACION EN FASE DE EJECUCION N° 3									
31	VALORIZACION DE PARTIDAS PROGRAMADAS/SALDO DE PART. PROGRAMADAS POR ACTO DE MD)	2,015,618.38	1,633,000.77	80.02%	168.00	0.00%	1,633,168.77	80.03%	382,448.61	19.97%
4	MODIFICACION EN FASE DE EJECUCION N° 4									
41	VALORIZACION POR MAYORES METRADOS ADICIONAL N°04	121,340.86	120,436.97	99.26%	0.00	0.00%	120,436.97	99.26%	903.89	0.74%
42	VALORIZACION POR PARTIDAS NUEVAS ADICIONAL N°04	282,756.03	242,295.71	85.69%	21,223.46	7.5%	263,519.17	93.20%	19,236.86	6.80%
43	DEDUCTIVOS VINCULANTES ADICIONAL N°04	-301,903.44	0.00	0.00%	0.00	0.00%	0.00	0.00%	-301,903.44	100.00%
5	MODIFICACION EN FASE DE EJECUCION N° 5									
51	VALORIZACION POR PARTIDAS NUEVAS ADICIONAL N°05	54,608.75	0.00	0.00%	6,821.41	12.48%	0.00	0.00%	54,608.75	100.00%
52	VALORIZACION POR MAYORES METRADOS ADICIONAL N°05	8,208.88	0.00	0.00%	9,208.88	100.00%	414.75	4.50%	8,794.11	85.50%
53	DEDUCTIVOS VINCULANTES ADICIONAL N°05	-63,877.61	0.00	0.00%	0.00	0.00%	0.00	0.00%	-63,877.61	100.00%
TOTAL COSTO DIRECTO		2,485,250.11	2,303,792.63	92.90%	21,391.46	0.86%	2,325,184.09	93.76%	159,066.02	6.24%
COSTO INDIRECTO										
	BASTOS GENERALES	864,288.31	809,724.48	93.69%	0.00	0.00%	809,724.48	93.69%	54,563.82	6.30%
	BASTOS DE SUPERVISION	293,457.96	180,706.38	61.59%	0.00	0.00%	180,706.38	61.59%	112,751.58	38.40%
	GESTION DE PROYECTO	16,816.88	16,816.88	100.00%	0.00	0.00%	16,816.88	100.00%	0.00	0.00%
	CAPACITACION	20,333.25	0.00	0.00%	0.00	0.00%	0.00	0.00%	20,333.25	100.00%
	MOBILIARIO, EQUIPAMIENTO Y MATERIAL DIDACTICO	172,082.27	0.00	0.00%	0.00	0.00%	0.00	0.00%	172,082.27	100.00%
	EXPEDIENTE TECNICO	55,836.25	55,836.25	100.00%	0.00	0.00%	55,836.25	100.00%	0.00	0.00%
	LIQUIDACION DE OBRA	26,948.23	0.00	0.00%	0.00	0.00%	0.00	0.00%	26,948.23	100.00%
	CONTROL CONJUNTO	14,806.32	0.00	0.00%	0.00	0.00%	0.00	0.00%	14,806.32	100.00%
TOTAL COSTO INDIRECTO		1,464,768.47	1,073,284.00	73.27%	0.00	0.00%	1,073,284.00	73.27%	391,484.47	26.73%
TOTAL PRESUPUESTO (EXP. TEL. ORIGINAL + MODIFICACIONES CD Y CIND)		3,950,018.58	3,377,076.63	85.22%	21,391.46	0.54%	3,400,468.09	86.16%	549,550.50	13.84%



GOBIERNO REGIONAL APURIMAC
SUB REGION BRAU

Ing. Jesse Eduardo Quintanilla Noblega
CIP: 89713

GOBIERNO REGIONAL DE APURIMAC
DIRECCION REGIONAL DE SUPERVISION LIQUIDACION
TRANSFERENCIA DE PROYECTOS DE INVERSION
Ing. Waldo R. Vargas Monzon
CIP: 130241
SUPERVISOR DE OBRA



GOBIERNO REGIONAL DE APURIMAC

DIRECCIÓN REGIONAL DE SUPERVISIÓN, LIQUIDACIÓN
Y TRANSFERENCIA DE PROYECTOS DE INVERSIÓN

"Año de la Unidad, la Paz y el Desarrollo"



PANEL FOTOGRÁFICO

Nombre de la Obra	"MEJORAMIENTO DEL SERVICIO EDUCATIVO DE LA, IE. 54427 SANTA CRUZ, DISTRITO DE CURPAHUASI, PROVINCIA DE GRAU, REGION APURIMAC"
	
<p>Latitud: -14.009386 Longitud: -72.57569 Elevación: 2731.58±30 m Precisión: 31.7 m Tiempo: 07-25-29 15:43 Nota: IEI N° Santa Cruz</p> <p>IMAGEN N°05 Se realiza la verificación de trabajos de campo: Habilitación - Columna metálica con tubo cuadrado de 100x50x2.5 mm, cercha típica para tribuna, correa metálica tubo rectangular 50x25x2.00 mm. Bloque 03 - losa deportiva.</p>	

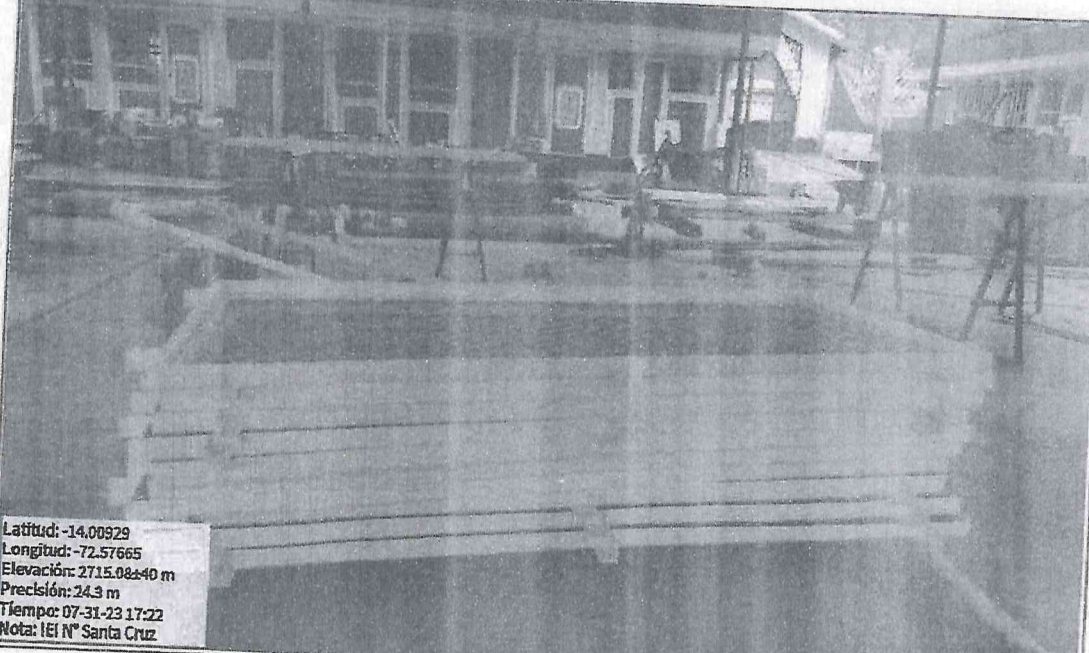
Nombre de la Obra	"MEJORAMIENTO DEL SERVICIO EDUCATIVO DE LA, IE. 54427 SANTA CRUZ, DISTRITO DE CURPAHUASI, PROVINCIA DE GRAU, REGION APURIMAC"
	
<p>Latitud: -14.00929 Longitud: -72.57665 Elevación: 2715.08±40 m Precisión: 24.3 m Tiempo: 07-31-23 17:22 Nota: IEI N° Santa Cruz</p> <p>IMAGEN N°06 Se realiza la verificación de trabajos de campo: Fabricación de malla metálica - panel de malla olímpica. Bloque 03 - losa deportiva.</p>	



GOBIERNO REGIONAL DE APURIMAC

 DIRECCIÓN REGIONAL DE SUPERVISIÓN, LIQUIDACIÓN
Y TRANSFERENCIA DE PROYECTOS DE INVERSIÓN

"Año de la Unidad, la Paz y el Desarrollo"

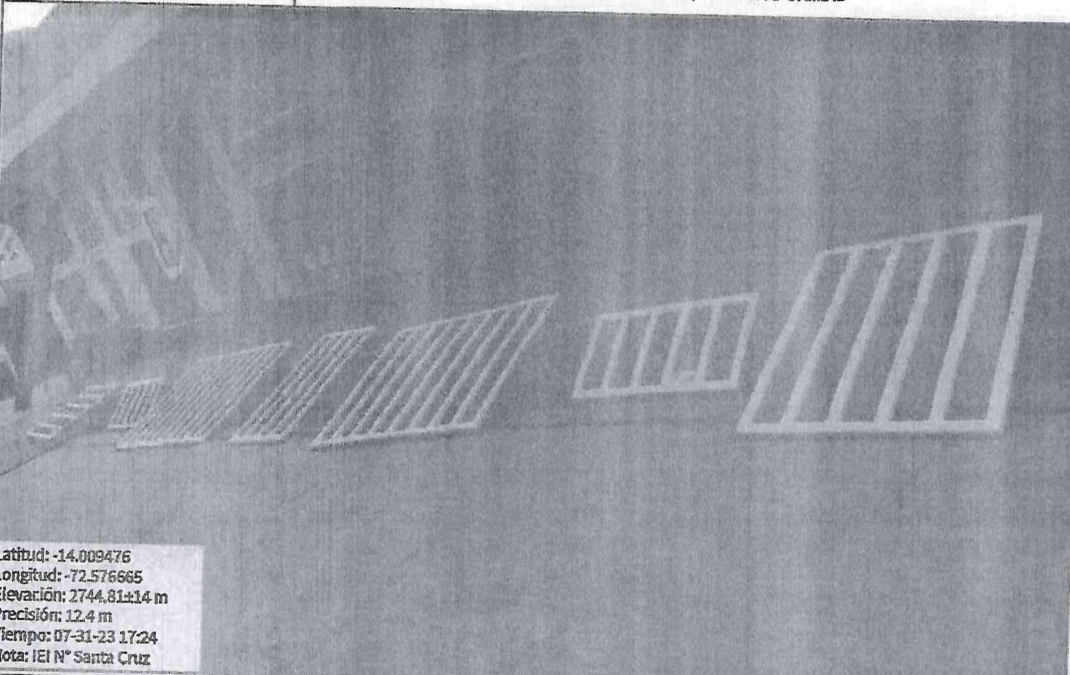
PANEL FOTOGRÁFICO

Nombre de la Obra	"MEJORAMIENTO DEL SERVICIO EDUCATIVO DE LA, IE. 54427 SANTA CRUZ, DISTRITO DE CURPAHUASI, PROVINCIA DE GRAU, REGION APURIMAC"
	
Latitud: -14.009476 Longitud: -72.576665 Elevación: 2744.81±14 m Precisión: 12.4 m Tiempo: 07-31-23 17:24 Nota: IEI N° Santa Cruz	
IMAGEN N°07	Se realiza trabajos de fabricación de estructura metálica: Fabricación de panel protector de tubo rectangular 50x25x2.0mm. Bloque 01 - aulas y SUM.

Nombre de la Obra	"MEJORAMIENTO DEL SERVICIO EDUCATIVO DE LA, IE. 54427 SANTA CRUZ, DISTRITO DE CURPAHUASI, PROVINCIA DE GRAU, REGION APURIMAC"
	
Latitud: -14.009559 Longitud: -72.57662 Altitud: 2783.2±20 m Precisión: 12.1 m Tiempo: 07-31-23 17:28 Nota: IEI N° Santa Cruz	
IMAGEN N°08	Se realiza trabajos de instalación y montaje: Montaje de panel protector de tubos 50x25x2.0mm. Bloque 01 - aulas y SUM.

 GOBIERNO REGIONAL DE APURIMAC
DIRECCIÓN REGIONAL DE SUPERVISIÓN, LIQUIDACIÓN
Y TRANSFERENCIA DE PROYECTOS DE INVERSIÓN

 Inc. Waldemar Vargas Monzón
CIP: 130261
SUPERVISOR DE OBRA

DIRECTIVA PARA FORMULACIÓN, EJECUCIÓN Y SUPERVISIÓN DE PROYECTOS EN LA FASE DE INVERSIÓN POR ADMINISTRACIÓN DIRECTA O ENCARGO

FORMATO FE-03-A
RESUMEN DE VALORIZACION DE AVANCE DE OBRA
"MES DE AGOSTO"

Nombre del Proyecto: "MEJORAMIENTO DEL SERVICIO EDUCATIVO DE LA E. 54424 RUMAS DE PROCUA Y 54303 INCHICHA Y 54305 OUSCHACHA, E. 54427 SANTA CRUZ DE NIVA PROYECTO EN LOS DISTRITOS DE CUPAPUNSA, NUCUNAMBA, CHUMBAMILLA EN LA PROVINCIA DE GRAU - APURIMAC".

Nombre del Sub Proveedor: "MEJORAMIENTO DEL SERVICIO EDUCATIVO DE LA E. 54427 SANTA CRUZ, DISTRITO DE CUPAPUNSA, PROVINCIA DE GRAU - APURIMAC".

CUI: 7205327

Residente de Obra: ING. JESSE EDUARDO QUINTANA NOLLEGA

Supervisor de Obra: ING. WALDO IL VARGAS MONZON

Asistente Administrativo: CPD. DANYA VARGAS CASHYRE SANCHEZ

META PRESUPUESTAL: 064-2023

Fecha: 04/09/2023

ITEM	DESCRIPCION	MONTO DE COSTO DIRECTO	AVANCE ANTERIOR		AVANCE ACTUAL		AVANCE ACUMULADO		SALDO	
			VALORIZADO	%	VALORIZADO	%	VALORIZADO	%	VALORIZADO	%
COSTO DIRECTO										
1	VALORIZACION DE PARTIDAS PROGRAMADAS (MODIFICACION EN FASE DE EJECUCION N° 1)									
1.1	VALORIZACION DE PARTIDAS PROGRAMADAS (certa act.MO)	182.835.66	182.835.66	100.00%	0.00	0.00%	182.835.66	100.00%	0.00	0.00%
2	MODIFICACION EN FASE DE EJECUCION N° 2									
2.1	VALORIZACION DE PARTIDAS NUEVAS (COTID - 19)	184.507.52	180.222.62	70.54%	0.00	0.00%	180.222.62	70.54%	54.285.00	23.46%
3	MODIFICACION EN FASE DE EJECUCION N° 3									
3.1	VALORIZACION DE PARTIDAS PROGRAMADAS(SALUD DE PART. PROGRAMADAS POR ACT.DE M.O.)	2.015.818.38	1.832.863.77	81.05%	12.683.33	0.63%	1.845.547.10	81.63%	370.271.28	18.37%
4	MODIFICACION EN FASE DE EJECUCION N° 4									
4.1	VALORIZACION POR MAYORES METRADOS ADICIONAL N°04	121.340.88	120.438.87	98.28%	0.00	0.00%	120.438.87	98.28%	903.99	0.74%
4.2	VALORIZACION POR PARTIDAS NUEVAS ADICIONAL N°04	282.756.03	283.583.17	100.26%	1.893.57	0.64%	285.476.74	93.84%	17.46.68	6.16%
4.3	DEDUCTIVOS VINCULANTES ADICIONAL N°04	-301.903.44	0.00	0.00%	0.00	0.00%	0.00	0.00%	-301.903.44	100.00%
5	MODIFICACION EN FASE DE EJECUCION N° 5									
5.1	VALORIZACION POR PARTIDAS NUEVAS ADICIONAL N°05	54.655.85	6.121.41	12.47%	21.018.84	38.43%	27.140.25	50.80%	26.555.60	49.10%
5.2	VALORIZACION POR MAYORES METRADOS ADICIONAL N°05	8.208.88	9.208.88	100.00%	0.00	0.00%	9.208.88	100.00%	0.00	0.00%
5.3	DEDUCTIVOS VINCULANTES ADICIONAL N°05	-63.871.61	0.00	0.00%	0.00	0.00%	0.00	0.00%	-63.871.61	100.00%
TOTAL COSTO DIRECTO		2.405.250.11	2.330.184.08	82.78%	33.889.33	0.58%	2.344.173.39	94.32%	141.076.72	5.88%
COSTO INDIRECTO										
	GASTOS GENERALES	864.288.31	809.724.49	83.86%	0.00	0.00%	809.724.49	83.86%	54.563.82	6.31%
	GASTOS DE SUSPENSIÓN	293.457.98	180.706.38	61.60%	0.00	0.00%	180.706.38	61.60%	112.751.60	38.40%
	GESTION DE PROYECTO	16.916.88	16.916.88	100.00%	0.00	0.00%	16.916.88	100.00%	0.00	0.00%
	CAPACITACIÓN	20.330.25	0.00	0.00%	0.00	0.00%	0.00	0.00%	20.330.25	100.00%
	MUEBLARIO, EQUIPAMIENTO Y MATERIAL DIDACTICO	172.082.27	0.00	0.00%	0.00	0.00%	0.00	0.00%	172.082.27	100.00%
	EXPEDIENTE TECNICO	55.938.25	55.938.25	100.00%	0.00	0.00%	55.938.25	100.00%	0.00	0.00%
	LIQUIDACION DE OBRA	26.849.23	0.00	0.00%	0.00	0.00%	0.00	0.00%	26.849.23	100.00%
	CONTROL CONCURRENTE	14.806.32	0.00	0.00%	0.00	0.00%	0.00	0.00%	14.806.32	100.00%
TOTAL COSTO INDIRECTO		1.484.768.47	1.073.284.00	73.27%	0.00	0.00%	1.073.284.00	73.27%	394.484.47	26.73%
TOTAL PRESUPUESTO (OP. TEG. OBRERA + MODIFICACIONES CO Y CMO)		3.950.018.58	3.403.468.08	86.15%	33.889.33	0.35%	3.417.457.39	86.52%	532.561.19	13.48%

GOBIERNO REGIONAL APURIMAC
GOBIERNO REGIONAL APURIMAC
TRANSACCION DE PROYECTO DE INVERSION
Ing. Waldo Il VARGAS MONZON
INSTRUMENTO DE OBRA

GOBIERNO REGIONAL APURIMAC
SUB REGION GRAU
Ing. Jesse Eduardo Quintana Nolleaga
Ing. Jesse Eduardo Quintana Nolleaga

MES DE AGOSTO

1. Eficuencia de obra

1.1. PARTIDAS EJECUTADAS DURANTE EL PERIODO

1.1.1.- PARTIDAS EJECUTADAS DEL EXPERIMENTE TECNICO

Form	PARTIDAS EJECUCIONAS DEL EXPERIENTE TECNICO	Unid	Metrado
	100 COMESTIVO		

11.2 PARTIDOS EJECUTADOS DE LA MODIFICACIÓN N° 03

Item	Partidas de la Modificación Aprobada	Unid	México
9.041	BARANDAS 2" x 4" (ALUMINIO)		
9.042	ESTRUCTURAS		
9.043	OTROS		
9.044	PINTURA LATEX EN MUROS INTERIORES	M2	83.80
9.045	PINTURA LATEX EN MUROS EXTERIORES		
9.046	PINTURA LATEX EN PUERTAS Y VENTANAS		
9.047	PINTURA LATEX EN TUBERIAS		
9.048	PINTURA LATEX EN PISOS		
9.049	PINTURA LATEX EN TECHOS		
9.050	PINTURA LATEX EN MUROS		
9.051	PINTURA LATEX EN PUERTAS		
9.052	PINTURA LATEX EN VENTANAS		
9.053	PINTURA LATEX EN TUBERIAS		
9.054	PINTURA LATEX EN PISOS		
9.055	PINTURA LATEX EN TECHOS		
9.056	PINTURA LATEX EN MUROS		
9.057	PINTURA LATEX EN PUERTAS		
9.058	PINTURA LATEX EN VENTANAS		
9.059	PINTURA LATEX EN TUBERIAS		
9.060	PINTURA LATEX EN PISOS		
9.061	PINTURA LATEX EN TECHOS		
9.062	PINTURA LATEX EN MUROS		
9.063	PINTURA LATEX EN PUERTAS		
9.064	PINTURA LATEX EN VENTANAS		
9.065	PINTURA LATEX EN TUBERIAS		
9.066	PINTURA LATEX EN PISOS		
9.067	PINTURA LATEX EN TECHOS		
9.068	PINTURA LATEX EN MUROS		
9.069	PINTURA LATEX EN PUERTAS		
9.070	PINTURA LATEX EN VENTANAS		
9.071	PINTURA LATEX EN TUBERIAS		
9.072	PINTURA LATEX EN PISOS		
9.073	PINTURA LATEX EN TECHOS		
9.074	PINTURA LATEX EN MUROS		
9.075	PINTURA LATEX EN PUERTAS		
9.076	PINTURA LATEX EN VENTANAS		
9.077	PINTURA LATEX EN TUBERIAS		
9.078	PINTURA LATEX EN PISOS		
9.079	PINTURA LATEX EN TECHOS		
9.080	PINTURA LATEX EN MUROS		
9.081	PINTURA LATEX EN PUERTAS		
9.082	PINTURA LATEX EN VENTANAS		
9.083	PINTURA LATEX EN TUBERIAS		
9.084	PINTURA LATEX EN PISOS		
9.085	PINTURA LATEX EN TECHOS		
9.086	PINTURA LATEX EN MUROS		
9.087	PINTURA LATEX EN PUERTAS		
9.088	PINTURA LATEX EN VENTANAS		
9.089	PINTURA LATEX EN TUBERIAS		
9.090	PINTURA LATEX EN PISOS		
9.091	PINTURA LATEX EN TECHOS		
9.092	PINTURA LATEX EN MUROS		
9.093	PINTURA LATEX EN PUERTAS		
9.094	PINTURA LATEX EN VENTANAS		
9.095	PINTURA LATEX EN TUBERIAS		
9.096	PINTURA LATEX EN PISOS		
9.097	PINTURA LATEX EN TECHOS		
9.098	PINTURA LATEX EN MUROS		
9.099	PINTURA LATEX EN PUERTAS		
9.100	PINTURA LATEX EN VENTANAS		
9.101	PINTURA LATEX EN TUBERIAS		
9.102	PINTURA LATEX EN PISOS		
9.103	PINTURA LATEX EN TECHOS		
9.104	PINTURA LATEX EN MUROS		
9.105	PINTURA LATEX EN PUERTAS		
9.106	PINTURA LATEX EN VENTANAS		
9.107	PINTURA LATEX EN TUBERIAS		
9.108	PINTURA LATEX EN PISOS		
9.109	PINTURA LATEX EN TECHOS		
9.110	PINTURA LATEX EN MUROS		
9.111	PINTURA LATEX EN PUERTAS		
9.112	PINTURA LATEX EN VENTANAS		
9.113	PINTURA LATEX EN TUBERIAS		
9.114	PINTURA LATEX EN PISOS		
9.115	PINTURA LATEX EN TECHOS		
9.116	PINTURA LATEX EN MUROS		
9.117	PINTURA LATEX EN PUERTAS		
9.118	PINTURA LATEX EN VENTANAS		
9.119	PINTURA LATEX EN TUBERIAS		
9.120	PINTURA LATEX EN PISOS		
9.121	PINTURA LATEX EN TECHOS		
9.122	PINTURA LATEX EN MUROS		
9.123	PINTURA LATEX EN PUERTAS		
9.124	PINTURA LATEX EN VENTANAS		
9.125	PINTURA LATEX EN TUBERIAS		
9.126	PINTURA LATEX EN PISOS		
9.127	PINTURA LATEX EN TECHOS		
9.128	PINTURA LATEX EN MUROS		
9.129	PINTURA LATEX EN PUERTAS		
9.130	PINTURA LATEX EN VENTANAS		
9.131	PINTURA LATEX EN TUBERIAS		
9.132	PINTURA LATEX EN PISOS		
9.133	PINTURA LATEX EN TECHOS		
9.134	PINTURA LATEX EN MUROS		
9.135	PINTURA LATEX EN PUERTAS		
9.136	PINTURA LATEX EN VENTANAS		
9.137	PINTURA LATEX EN TUBERIAS		
9.138	PINTURA LATEX EN PISOS		
9.139	PINTURA LATEX EN TECHOS		
9.140	PINTURA LATEX EN MUROS		
9.141	PINTURA LATEX EN PUERTAS		
9.142	PINTURA LATEX EN VENTANAS		
9.143	PINTURA LATEX EN TUBERIAS		
9.144	PINTURA LATEX EN PISOS		
9.145	PINTURA LATEX EN TECHOS		
9.146	PINTURA LATEX EN MUROS		
9.147	PINTURA LATEX EN PUERTAS		
9.148	PINTURA LATEX EN VENTANAS		
9.149	PINTURA LATEX EN TUBERIAS		
9.150	PINTURA LATEX EN PISOS		
9.151	PINTURA LATEX EN TECHOS		
9.152	PINTURA LATEX EN MUROS		
9.153	PINTURA LATEX EN PUERTAS		
9.154	PINTURA LATEX EN VENTANAS		
9.155	PINTURA LATEX EN TUBERIAS		
9.156	PINTURA LATEX EN PISOS		
9.157	PINTURA LATEX EN TECHOS		
9.158	PINTURA LATEX EN MUROS		
9.159	PINTURA LATEX EN PUERTAS		
9.160	PINTURA LATEX EN VENTANAS		
9.161	PINTURA LATEX EN TUBERIAS		
9.162	PINTURA LATEX EN PISOS		
9.163	PINTURA LATEX EN TECHOS		
9.164	PINTURA LATEX EN MUROS		
9.165	PINTURA LATEX EN PUERTAS		
9.166	PINTURA LATEX EN VENTANAS		
9.167	PINTURA LATEX EN TUBERIAS		
9.168	PINTURA LATEX EN PISOS		
9.169	PINTURA LATEX EN TECHOS		
9.170	PINTURA LATEX EN MUROS		
9.171	PINTURA LATEX EN PUERTAS		
9.172	PINTURA LATEX EN VENTANAS		
9.173	PINTURA LATEX EN TUBERIAS		
9.174	PINTURA LATEX EN PISOS		
9.175	PINTURA LATEX EN TECHOS		
9.176	PINTURA LATEX EN MUROS		
9.177	PINTURA LATEX EN PUERTAS		
9.178	PINTURA LATEX EN VENTANAS		
9.179	PINTURA LATEX EN TUBERIAS		
9.180	PINTURA LATEX EN PISOS		
9.181	PINTURA LATEX EN TECHOS		
9.182	PINTURA LATEX EN MUROS		
9.183	PINTURA LATEX EN PUERTAS		
9.184	PINTURA LATEX EN VENTANAS		
9.185	PINTURA LATEX EN TUBERIAS		
9.186	PINTURA LATEX EN PISOS		
9.187	PINTURA LATEX EN TECHOS		
9.188	PINTURA LATEX EN MUROS		
9.189	PINTURA LATEX EN PUERTAS		
9.190	PINTURA LATEX EN VENTANAS		
9.191	PINTURA LATEX EN TUBERIAS		
9.192	PINTURA LATEX EN PISOS		
9.193	PINTURA LATEX EN TECHOS		
9.194	PINTURA LATEX EN MUROS		
9.195	PINTURA LATEX EN PUERTAS		
9.196	PINTURA LATEX EN VENTANAS		
9.197	PINTURA LATEX EN TUBERIAS		
9.198	PINTURA LATEX EN PISOS		
9.199	PINTURA LATEX EN TECHOS		
9.200	PINTURA LATEX EN MUROS		
9.201	PINTURA LATEX EN PUERTAS		
9.202	PINTURA LATEX EN VENTANAS		
9.203	PINTURA LATEX EN TUBERIAS		
9.204	PINTURA LATEX EN PISOS		
9.205	PINTURA LATEX EN TECHOS		
9.206	PINTURA LATEX EN MUROS		
9.207	PINTURA LATEX EN PUERTAS		
9.208	PINTURA LATEX EN VENTANAS		
9.209	PINTURA LATEX EN TUBERIAS		
9.210	PINTURA LATEX EN PISOS		
9.211	PINTURA LATEX EN TECHOS		
9.212	PINTURA LATEX EN MUROS		
9.213	PINTURA LATEX EN PUERTAS		
9.214	PINTURA LATEX EN VENTANAS		
9.215	PINTURA LATEX EN TUBERIAS		
9.216	PINTURA LATEX EN PISOS		
9.217	PINTURA LATEX EN TECHOS		
9.218	PINTURA LATEX EN MUROS		
9.219	PINTURA LATEX EN PUERTAS		
9.220	PINTURA LATEX EN VENTANAS		
9.221	PINTURA LATEX EN TUBERIAS		
9.222	PINTURA LATEX EN PISOS		
9.223	PINTURA LATEX EN TECHOS		
9.224	PINTURA LATEX EN MUROS		
9.225	PINTURA LATEX EN PUERTAS		
9.226	PINTURA LATEX EN VENTANAS		
9.227	PINTURA LATEX EN TUBERIAS		
9.228	PINTURA LATEX EN PISOS		
9.229	PINTURA LATEX EN TECHOS		
9.230	PINTURA LATEX EN MUROS		
9.231	PINTURA LATEX EN PUERTAS		
9.232	PINTURA LATEX EN VENTANAS		
9.233	PINTURA LATEX EN TUBERIAS		
9.234	PINTURA LATEX EN PISOS		
9.235	PINTURA LATEX EN TECHOS		
9.236	PINTURA LATEX EN MUROS		
9.237	PINTURA LATEX EN PUERTAS		
9.238	PINTURA LATEX EN VENTANAS		
9.239	PINTURA LATEX EN TUBERIAS		
9.240	PINTURA LATEX EN PISOS		
9.241	PINTURA LATEX EN TECHOS		
9.242	PINTURA LATEX EN MUROS		
9.243	PINTURA LATEX EN PUERTAS		
9.244	PINTURA LATEX EN VENTANAS		
9.245	PINTURA LATEX EN TUBERIAS		
9.246	PINTURA LATEX EN PISOS		
9.247	PINTURA LATEX EN TECHOS		
9.248	PINTURA LATEX EN MUROS		
9.249	PINTURA LATEX EN PUERTAS		
9.250	PINTURA LATEX EN VENTANAS		
9.251	PINTURA LATEX EN TUBERIAS		
9.252	PINTURA LATEX EN PISOS		
9.253	PINTURA LATEX EN TECHOS		
9.254	PINTURA LATEX EN MUROS		
9.255	PINTURA LATEX EN PUERTAS		
9.256	PINTURA LATEX EN VENTANAS		
9.257	PINTURA LATEX EN TUBERIAS		
9.258	PINTURA LATEX EN PISOS		
9.259	PINTURA LATEX EN TECHOS		
9.260	PINTURA LATEX EN MUROS		
9.261	PINTURA LATEX EN PUERTAS		
9.262	PINTURA LATEX EN VENTANAS		
9.263	PINTURA LATEX EN TUBERIAS		
9.264	PINTURA LATEX EN PISOS		
9.265	PINTURA LATEX EN TECHOS		
9.266	PINTURA LATEX EN MUROS		
9.267	PINTURA LATEX EN PUERTAS		
9.268	PINTURA LATEX EN VENTANAS		
9.269	PINTURA LATEX EN TUBERIAS		
9.270	PINTURA LATEX EN PISOS		
9.271	PINTURA LATEX EN TECHOS		
9.272	PINTURA LATEX EN MUROS		
9.273	PINTURA LATEX EN PUERTAS		
9.274	PINTURA LATEX EN VENTANAS		
9.275	PINTURA LATEX EN TUBERIAS		
9.276	PINTURA LATEX EN PISOS		
9.277	PINTURA LATEX EN TECHOS		
9.278	PINTURA LATEX EN MUROS		
9.279	PINTURA LATEX EN PUERTAS		
9.280	PINTURA LATEX EN VENTANAS		
9.281	PINTURA LATEX EN TUBERIAS		
9.282	PINTURA LATEX EN PISOS		
9.283	PINTURA LATEX EN TECHOS		
9.284	PINTURA LATEX EN MUROS		
9.285	PINTURA LATEX EN PUERTAS		
9.286	PINTURA LATEX EN VENTANAS		
9.287	PINTURA LATEX EN TUBERIAS		
9.288	PINTURA LATEX EN PISOS		
9.289	PINTURA LATEX EN TECHOS		
9.290	PINTURA LATEX EN MUROS		
9.291	PINTURA LATEX EN PUERTAS		
9.292	PINTURA LATEX EN VENTANAS		
9.293	PINTURA LATEX EN TUBERIAS		
9.294	PINTURA LATEX EN PISOS		
9.295	PINTURA LATEX EN TECHOS		
9.296	PINTURA LATEX EN MUROS		
9.297	PINTURA LATEX EN PUERTAS		
9.298	PINTURA LATEX EN VENTANAS		
9.299	PINTURA LATEX EN TUBERIAS		
9.300	PINTURA LATEX EN PISOS		
9.301	PINTURA LATEX EN TECHOS		
9.302	PINTURA LATEX EN MUROS		
9.303	PINTURA LATEX EN PUERTAS		
9.304	PINTURA LATEX EN VENTANAS		
9.305	PINTURA LATEX EN TUBERIAS		
9.306	PINTURA LATEX EN PISOS		
9.307	PINTURA LATEX EN TECHOS		
9.308	PINTURA LATEX EN MUROS		
9.309	PINTURA LATEX EN PUERTAS		
9.310	PINTURA LATEX EN VENTANAS		
9.311	PINTURA LATEX EN TUBERIAS		
9.312	PINTURA LATEX EN PISOS		
9.313	PINTURA LATEX EN TECHOS		
9.314	PINTURA LATEX EN MUROS		
9.315	PINTURA LATEX EN PUERTAS		
9.316	PINTURA LATEX EN VENTANAS		
9.317	PINTURA LATEX EN TUBERIAS		
9.318	PINTURA LATEX EN PISOS		
9.319	PINTURA LATEX EN TECHOS		
9.320	PINTURA LATEX EN MUROS		
9.321	PINTURA LATEX EN PUERTAS		
9.322	PINTURA LATEX EN VENTANAS		
9.323	PINTURA LATEX EN TUBERIAS		
9.324	PINTURA LATEX EN PISOS		
9.325	PINTURA LATEX EN TECHOS		
9.326	PINTURA LATEX EN MUROS		
9.327	PINTURA LATEX EN PUERTAS		
9.328	PINTURA LATEX EN VENTANAS		
9.329	PINTURA LATEX EN TUBERIAS		
9.330	PINTURA LATEX EN PISOS		
9.331	PINTURA LATEX EN TECHOS		
9.332	PINTURA LATEX EN MUROS		
9.333	PINTURA LATEX EN PUERTAS		
9.334	PINTURA LATEX EN VENTANAS		
9.335	PINTURA LATEX EN TUBERIAS		
9.336	PINTURA LATEX EN PISOS		
9.337	PINTURA LATEX EN TECHOS		
9.338	PINTURA LATEX EN MUROS		
9.339	PINTURA LATEX EN PUERTAS		
9.340	PINTURA LATEX EN VENTANAS		
9.341	PINTURA LATEX EN TUBERIAS		
9.342	PINTURA LATEX EN PISOS		
9.343	PINTURA LATEX EN TECHOS		
9.344	PINTURA LATEX EN MUROS		
9.345	PINTURA LATEX EN PUERTAS		
9.346	PINTURA LATEX EN VENTANAS		
9.347	PINTURA LATEX EN TUBERIAS		
9.348	PINTURA LATEX EN PISOS		
9.349	PINTURA LATEX EN TECHOS		
9.350	PINTURA LATEX EN MUROS		
9.351	PINTURA LATEX EN PUERTAS		
9.352	PINTURA LATEX EN VENTANAS		
9.353	PINTURA LATEX EN TUBERIAS		
9.354	PINTURA LATEX EN PISOS		
9.355	PINTURA LATEX EN TECHOS		
9.356	PINTURA LATEX EN MUROS		
9.357	PINTURA LATEX EN PUERTAS		
9.358	PINTURA LATEX EN VENTANAS		
9.359	PINTURA LATEX EN TUBERIAS		
9.360	PINTURA LATEX EN PISOS		
9.361	PINTURA LATEX EN TECHOS		
9.362	PINTURA LATEX EN MUROS		
9.363	PINTURA LATEX EN PUERTAS		
9.364	PINTURA LATEX EN VENTANAS		
9.365	PINTURA LATEX EN TUBERIAS		
9.366	PINTURA LATEX EN PISOS		
9.367	PINTURA LATEX EN TECHOS		
9.368	PINTURA LATEX EN MUROS		
9.369	PINTURA LATEX EN PUERTAS		
9.370	PINTURA LATEX EN VENTANAS		
9.371	PINTURA LATEX EN TUBERIAS		
9.372	PINTURA LATEX EN PISOS		
9.373	PINTURA LATEX EN TECHOS		
9.374	PINTURA LATEX EN MUROS		
9.375	PINTURA LATEX EN PUERTAS		
9.376	PINTURA LATEX EN VENTANAS		
9.377	PINTURA LATEX EN TUBERIAS		
9.378	PINTURA LATEX EN PISOS		
9.379	PINTURA LATEX EN TECHOS		
9.380	PINTURA LATEX EN MUROS		
9.381	PINTURA LATEX EN PUERTAS		
9.382	PINTURA LATEX EN VENTANAS		
9.383	PINTURA LATEX		

11.3.- PARTIDAS NUEVAS EJECUTADAS DE LA MODIFICACION N° 04

[illegible][illegible]

~~Don't Jesse Eduardo Nolla Noblega~~

1.2.1.- INFORMACIÓN FÍSICA

AVANCE FÍSICO	Costo Directo	Actuarial		Acumulado		Saldo	
		S/.	%	S/.	%	S/.	%
MODIFICACIÓN EN FASE DE EJECUCIÓN N°1	182,835.68	182,835.68	0.00	182,835.68	0.00	0.00	0.00
VALORIZACIÓN DE PARTIDAS PROGRAMADAS	182,835.68	182,835.68	100.00%	182,835.68	100.00%	0.00	0.00%
MODIFICACIÓN EN FASE DE EJECUCIÓN N°2	184,802.62	184,802.62	0.00	184,802.62	0.00	54,380.00	28.46%
VALORIZACIÓN DE PARTIDAS NUEVAS (CONTRATO)	184,802.62	184,802.62	70.64%	184,802.62	70.64%	54,380.00	28.46%
MODIFICACIÓN EN FASE DE EJECUCIÓN N°3	2,015,800.28	1,833,188.77	91.00%	1,833,188.77	91.00%	182,611.51	9.07%
VALORIZACIÓN DE PARTIDAS	2,015,800.28	1,833,188.77	91.00%	1,833,188.77	91.00%	182,611.51	9.07%
MODIFICACIÓN EN FASE DE EJECUCIÓN N°4	102,493.55	102,493.55	100.00%	102,493.55	100.00%	0.00	0.00%
VALORIZACIÓN POR MAYORES METRATOS	102,493.55	102,493.55	100.00%	102,493.55	100.00%	0.00	0.00%
MODIFICACIÓN EN FASE DE EJECUCIÓN N°5	121,340.88	121,340.88	100.00%	121,340.88	100.00%	0.00	0.00%
VALORIZACIÓN POR PARTIDAS NUEVAS	121,340.88	121,340.88	100.00%	121,340.88	100.00%	0.00	0.00%
MODIFICACIÓN EN FASE DE EJECUCIÓN N°6	212,760.09	212,760.09	100.00%	212,760.09	100.00%	0.00	0.00%
VALORIZACIÓN POR MAYORES METRATOS	212,760.09	212,760.09	100.00%	212,760.09	100.00%	0.00	0.00%
MODIFICACIÓN EN FASE DE EJECUCIÓN N°7	301,801.44	301,801.44	100.00%	301,801.44	100.00%	0.00	0.00%
VALORIZACIÓN POR MAYORES METRATOS	301,801.44	301,801.44	100.00%	301,801.44	100.00%	0.00	0.00%
TOTAL EJECUTADO COSTO DIRECTO	2,495,230.11	2,495,230.11	100.00%	2,495,230.11	100.00%	0.00	0.00%

OBSERVACIONES Y/O COMENTARIOS - RUBRO TÉCNICO:
 El avance físico dispuesto de la aprobación de la RESOLUCIÓN GENERAL REGIONAL N°188-2023-GR-APURIMAC/03 (MODIFICACIÓN EN FASE DE EJECUCIÓN N°1 CON INCREMENTO PRESUPUESTAL) en el
 S/ 2,444,479.38 (84.32%)

1.2.2.- INFORMACIÓN FINANCIERA

DESCRIPCIÓN	Monto de Inversión actualizado S/	Actuarial		Acumulado		Saldo x Ejecutar	
		S/.	%	S/.	%	S/.	%
PROGRAMADO	3,050,000.00	3,050,000.00	100.00%	3,050,000.00	100.00%	0.00	0.00%
EJECUTADO	3,050,000.00	3,050,000.00	100.00%	3,050,000.00	100.00%	0.00	0.00%

DESCRIPCIÓN	PM AÑO	Actuarial		Acumulado		Saldo	
		S/.	%	S/.	%	S/.	%
JUNIO DEL 2023	PM AÑO 2023	3,050,000.00	100.00%	3,050,000.00	100.00%	0.00	0.00%
JULIO DEL 2023		3,050,000.00	100.00%	3,050,000.00	100.00%	0.00	0.00%
AGOSTO DEL 2023		3,050,000.00	100.00%	3,050,000.00	100.00%	0.00	0.00%
SEPTIEMBRE DEL 2023		3,050,000.00	100.00%	3,050,000.00	100.00%	0.00	0.00%
OCTUBRE DEL 2023		3,050,000.00	100.00%	3,050,000.00	100.00%	0.00	0.00%
TOTAL ADMINISTRACIÓN		3,050,000.00	100.00%	3,050,000.00	100.00%	0.00	0.00%

OBSERVACIONES Y/O COMENTARIOS - RUBRO FINANCIERO:
 A LA FECHA EL PROYECTO CUENTA CON FINANCIAMIENTO DESPUES DE LA RESOLUCIÓN GENERAL REGIONAL N°188-2023-GR-APURIMAC/03 (MODIFICACIÓN EN FASE DE EJECUCIÓN N°1 CON INCREMENTO PRESUPUESTAL)
 MONTO QUE ASERQUE A S/ 500,000.00 que representa el 100% para la inversión del AÑO 2023.

GOBIERNO REGIONAL APURIMAC
 DIRECCIÓN REGIONAL DE APURIMAC
 TRANSFERENCIA DE RECURSOS DE INVERSIÓN
 Ing. Waldo Pineda
 DIRECTOR REGIONAL DE INVERSIÓN

RESUMEN MENSUAL DE TRABAJADORES

Nº de Suministro del mes	MES DE AGOSTO		Nº Jornales por semana		Monto Paga por trabajador		TOTAL
	Oficial	At	Oficial	Operario	Oficial	Operario	
1	01 DE AGOSTO	08 DE AGOSTO	5	5	S/ 3,353.35	S/ 1,457.11	S/ 4,810.46
2	7 DE AGOSTO	13 DE AGOSTO	5	5	S/ 3,353.35	S/ 1,457.11	S/ 4,810.46
3	14 DE AGOSTO	20 DE AGOSTO	5	4	S/ 3,353.35	S/ 1,457.11	S/ 4,810.46
4	21 DE AGOSTO	27 DE AGOSTO	5	4	S/ 3,353.35	S/ 1,457.11	S/ 4,810.46
5	28 DE AGOSTO	31 DE AGOSTO	4	4	S/ 3,353.35	S/ 1,457.11	S/ 4,810.46
Total de jornales del mes							S/ 23,554.00

CONTROL DE MANO DE OBRA	Presupuesto de Mano de Obra S/.	Anterior		Actual		Acumulado		Saldo	
		S/.	%	S/.	%	S/.	%	S/.	%
PROYECTO EDUCATIVO	S/ 100,000.00	S/ 44,302.78	44.30%	S/ 44,302.78	44.30%	S/ 44,302.78	44.30%	S/ 55,697.22	55.70%
		S/ 21,727.06	21.72%	S/ 21,727.06	21.72%	S/ 21,727.06	21.72%	S/ 78,274.28	78.28%

Observaciones y/o comentarios respecto al uso de mano de obra.

El avance del costo de mano de obra en este proyecto hasta la actualidad es de S/ 88,053.38 y el presupuesto de mano de obra total del expediente técnico es de S/ 100,000.00. Por lo tanto, el porcentaje de avance en costo de mano de obra es de 88.05% con respecto al presupuesto de mano de obra. Por otro lado, el avance físico hasta fin de agosto de 2023 es de S/ 2,344,173.38 (84.32%). Por lo cual, se infiere que el costo de mano de obra no va acorde al monto valorizado acumulado hasta el momento, ya que no se cuenta con personal de mano de obra calificada en fabricación de estructuras metálicas, pinturas interiores y exteriores, etc.

III.- PRINCIPALES OCURRENCIAS EN EL MES

Comentarios de las principales ocurrencias respecto a los materiales utilizados, personal, equipo, maquinaria, abastecimiento de los materiales previstos.

El proyecto "MEJORAMIENTO DEL SERVICIO EDUCATIVO DE LA IE N° 54427 SANTA CRUZ, DISTRITO DE CUPAHUASI, PROVINCIA DE GRAU - APURIMAC", continúa con sus labores de ejecución física en el mes de agosto del 2023 con un personal conformado por 5 operarios, 1 oficial y 5 peones ejecutando partidas de VALORIZACION DE ADICIONAL N°03, VALORIZACION POR PARTIDAS NUEVAS ADICIONAL N°04 con aprobación resolutoria (N°002 y N°05) respectivamente y VALORIZACION POR PARTIDAS NUEVAS ADICIONAL N°05 con aprobación resolutoria pendiente. Realizando labores de, empacado, lijado y pintura, todo ello en muros interiores del bloque 01 y 02 del centro educativo, labores de carpintería metálica con los muros de habitación, soldadura y montaje de escaleras tipo gata del tramo elevado y cuarto de baños, arcos de fútbol, está de bandera, instalación de paneles de malla alébrica en casa deportiva, pintura y ventanetas metálicas, actividades en cocina mejorada, tratamiento en áreas de circulación, evacuación de aguas pluviales, rampas y gradas. Obteniendo una valorización de S/ 12,169.33 de VALORIZACION DE ADICIONAL N°03, S/ 1,819.57 de VALORIZACION POR PARTIDAS NUEVAS ADICIONAL N°04 y S/ 21,018.84 de VALORIZACION POR PARTIDAS NUEVAS ADICIONAL N°05. Con una valorización mensual de S/ 35,007.74 los cuales servirán para cumplir con los mélos programados al cual está previsto para terminar con las actividades finales en el mes de septiembre del presente año. En relación, se tuvo visita del gerente de supervisión del gobierno regional de apurimac.

IV.- DOCUMENTACION

4.1.- CUADERNO DE OBRA

Mes del AGOSTO	
Del Folio	Al Folio
59	100 CUADERNO DE OBRA N°8
02	80 CUADERNO DE OBRA N°9

GOBIERNO REGIONAL APURIMAC
SECRETARÍA REGIONAL DE OBRAS PÚBLICAS Y VIVIENDA
Ing. Walter Fariñas Morales
DIRECTOR DE OBRAS

GOBIERNO REGIONAL APURIMAC
SECRETARÍA REGIONAL DE OBRAS PÚBLICAS Y VIVIENDA
Ing. Walter Fariñas Morales
DIRECTOR DE OBRAS

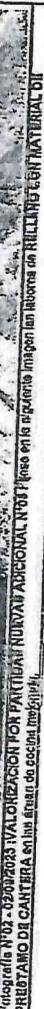

GOVERNMENT OF THE DISTRICT OF COLUMBIA
SUBCOMMITTEE ON GOVERNMENT

[illegible]

GOBIERNO REGIONAL APURÍMAC
DIRECCIÓN REGIONAL DE SUPERVISIÓN LOCAL
TRANSFIRENCIA DE PROYECTO DE INVERSIÓN

Walter
Ing. Walter Portales Aguirre

RECEBIDO DE OFICINA



Fotografía N°04 - OBRAS DE VALERIZACIÓN POR PARTIDAS NUEVAS ADICIONAL N°04 se observa en la siguiente imagen la obra de PISO PULIDO EN COCINA INSERVIDA.



Fotografía N°05 - OBRAS DE VALERIZACIÓN POR PARTIDAS NUEVAS ADICIONAL N°05 se observa en la siguiente imagen la obra de ACABADOS DE CEMENTO POR LA ACERVO AL AREA DE JUEGO Y AREA VERDE.



Fotografía N°06 - OBRAS DE VALERIZACIÓN POR PARTIDAS NUEVAS ADICIONAL N°06 se observa en la siguiente imagen la obra de CARPINTERIA METALICA CON LAS LAMINAS DE SOLDADURA DE ARTA DE BANDERA.

GOBIERNO REGIONAL APURIMAC
SUB REGION URCAU

Ing. Jessé Quirós Jirilla Nobrega
INSPECTOR DE OBRA

GOBIERNO REGIONAL APURIMAC
GOBIERNO REGIONAL DE URBANISMO, VIVIENDA Y
TRANSFERENCIA DE PROYECTOS DE INVERSIÓN

Ing. Waldo Homay Vargas Naranjo
INSPECTOR DE OBRA

493

FORMATO FE - 03 - A
RESUMEN DE VALORIZACION DE AVANCES DE OBRA
MES DE SEPTIEMBRE

Nombre del Proyectista	"MEJORAMIENTO DEL SERVICIO EDUCATIVO DE LA E. 64424 RUINAS DE PIEDRA E. 54455 QUICUMBA E. 54427 SANTA CRUZ DE MUEL PRAMADO EN LOS DISTritos DE COMPAÑAS, VILCUMBA, CHUMBUWILLA EN LA PROVINCIA DE ESRAU - APURIMAC"	
Nombre del Sub Proyectista	"MEJORAMIENTO DEL SERVICIO EDUCATIVO DE LA E. 64427 SANTA CRUZ, DISTRITO DE COMPAÑAS, PROVINCIA DE ESRAU - APURIMAC"	
CUI	2763377	
Residente de Obra	ING. JESSE EDUARDO MARTIN ANGLA	
Supervisor de Obra	ING. WALDO H. VARGAS MONZON	
Asistencia Administrativa	CPA. LINDA MARCELA CASAPEREZ SANCHEZ	
META PRESUPUESTAL	0964-2023	

ITEM	DESCRIPCION	MONTO DE COSTO DIRECTO	AVANCE ANTERIOR		AVANCE ACTUAL		AVANCE ACUMULADO		SALDO	
			VALORIZADO	%	VALORIZADO	%	VALORIZADO	%	VALORIZADO	%
1	COSTO DIRECTO									
1.1	VALORIZACION DE PARTIDAS PROGRAMADAS (MODIFICACION EN FASE DE EJECUCION N° 1)									
	VALORIZACION DE PARTIDAS PROGRAMADAS (cert. act. M.O.)	182,835.66	182,835.66	100.00%	0.00	0.00%	182,835.66	100.00%	0.00	0.00%
2	MODIFICACION EN FASE DE EJECUCION N° 2									
2.1	VALORIZACION DE PARTIDAS NUEVAS (CONTR. - 19)	184,607.52	184,607.52	100.00%	0.00	0.00%	184,607.52	100.00%	0.00	0.00%
3	MODIFICACION EN FASE DE EJECUCION N° 3									
3.1	VALORIZACION DE PARTIDAS PROGRAMADAS (CERT. ACT. M.O.)	2,015,688.38	19,462,338.10	81.85%	40,503.11	2.01%	1,955,942.21	83.84%	329,746.17	16.38%
4	MODIFICACION EN FASE DE EJECUCION N° 4									
4.1	VALORIZACION POR MAYORES METRADOS ADICIONAL N° 04	121,340.95	120,180.87	88.28%	903.08	0.74%	121,340.95	100.00%	0.00	0.00%
4.2	VALORIZACION POR PARTIDAS NUEVAS ADICIONAL N° 04	282,756.03	285,333.14	83.84%	16,468.89	5.81%	281,756.03	89.85%	1,000.00	0.35%
4.3	DEDUCTIVOS VINCULANTES ADICIONAL N° 04	-201,903.44	0.00	0.00%	0.00	0.00%	0.00	0.00%	-301,903.44	100.00%
5	MODIFICACION EN FASE DE EJECUCION N° 5									
5.1	VALORIZACION POR PARTIDAS NUEVAS ADICIONAL N° 05	54,635.85	27,840.25	50.80%	12,220.28	22.34%	40,060.53	73.24%	14,635.32	26.76%
5.2	VALORIZACION POR MAYORES METRADOS ADICIONAL N° 05	9,208.86	9,208.86	100.00%	0.00	0.00%	9,208.86	100.00%	0.00	0.00%
5.3	DEDUCTIVOS VINCULANTES ADICIONAL N° 05	74,804.59	0.00	0.00%	0.00	0.00%	0.00	0.00%	74,804.59	100.00%
	TOTAL COSTO DIRECTO	2,485,250.11	2,344,773.39	84.32%	57,823.88	2.33%	2,401,997.37	88.65%	83,252.74	3.35%
COSTO INDIRECTO										
	GASTOS GENERALES	884,288.31	884,274.49	99.99%	0.00	0.00%	884,274.49	99.99%	54,653.82	6.18%
	GASTOS DE SUPERVISION	293,457.35	150,708.58	51.39%	9,919.00	3.38%	200,675.38	68.37%	92,822.58	31.63%
	GESTION DE PROYECTO	16,508.58	16,508.58	100.00%	0.00	0.00%	16,508.58	100.00%	0.00	0.00%
	CAPACITACION	20,331.25	0.00	0.00%	0.00	0.00%	0.00	0.00%	20,331.25	100.00%
	MOBILIARIO, EQUIPAMIENTO Y MATERIAL DIDACTICO	172,082.27	0.00	0.00%	15,033.86	8.74%	15,033.86	8.74%	157,048.41	91.26%
	EXPEDIENTE TECNICO	55,936.25	55,936.25	100.00%	0.00	0.00%	55,936.25	100.00%	0.00	0.00%
	LIQUIDACION DE OBRA	26,948.23	0.00	0.00%	0.00	0.00%	0.00	0.00%	26,948.23	100.00%
	CONTROL CONJUNTO	14,806.32	0.00	0.00%	0.00	0.00%	0.00	0.00%	14,806.32	100.00%
	TOTAL COSTO INDIRECTO	1,484,768.47	1,073,284.00	73.27%	24,952.86	1.70%	1,088,236.86	74.85%	386,531.61	25.02%
	TOTAL PRESUPUESTO (C.P., T.D., DREMAI - MODIFICACIONES (C.D. Y C.I.))	3,950,018.58	3,417,457.39	86.52%	82,776.84	2.03%	3,500,234.23	88.61%	449,784.35	11.39%

GOBIERNO REGIONAL DE APURIMAC
DIRECCION REGIONAL DE INGENIERIA Y TRANSFERENCIA DE PROYECTOS DE INVERSIÓN

Ing. Waldo H. Vargas Monzon
CIP: 130241
SUPERVISOR DE OBRA

GOBIERNO REGIONAL DE APURIMAC
DIRECCION REGIONAL DE INGENIERIA Y TRANSFERENCIA DE PROYECTOS DE INVERSIÓN

Jesse Eduardo Marti Angla
CIP: 181612
RESIDENTE DE OBRA

491

FORMATO FE-03-B

CURVA "S" BRANCO DE AVANCE PROGRAMADO VS. AVANCE VS. FINANCIERO
MES DE SEPTIEMBRE 2022



NOMBRE DEL PROYECTO	"MEJORAMIENTO DEL SERVICIO EDUCATIVO DE LA E. 54427 SANTA CRUZ DE HUAYABAMBA, YUCATÁN, EN LOS INSTITUTOS DE EDUCACIÓN, VIGILANCIA, CALIDAD Y ASESORIA EN LA PROVINCIA DE BUENOS AIRES"	
UBICACIÓN	"MEJORAMIENTO DEL SERVICIO EDUCATIVO DE LA E. 54427 SANTA CRUZ DE HUAYABAMBA, YUCATÁN, EN LOS INSTITUTOS DE EDUCACIÓN, VIGILANCIA, CALIDAD Y ASESORIA EN LA PROVINCIA DE BUENOS AIRES"	
RESPONSABLE DE OBRA	ING. JOSÉ EDUARDO DOMÍNGUEZ NOBIEGA	
SUPERVISOR DE OBRA	ING. WILDO H. VARGÜS MONZÓN	
ASISTENTE ADMINISTRATIVO	CPC. DAYAN VARGÜS CASARETO	
FECHA PRESUPUESTAL	09-1-2023	02/01/2023

MES	AVANCE FISICO				EJECUTIVO				AVANCE FINANCIERO			
	VAL	%	V. ACUM.	% ACUM.	VAL	%	V. ACUM.	% ACUM.	DERIVADO	%	V. ACUM.	% ACUM.
DIC 2021	S/ 0.00	0.00%	S/ 0.00	0.00%	S/ 0.00	0.00%	S/ 0.00	0.00%	S/ 555,962.25	1.42%	S/ 555,962.25	1.42%
ENE 2022	S/ 14,679.00	3.00%	S/ 14,679.00	3.00%	S/ 14,679.00	3.00%	S/ 14,679.00	3.00%	S/ 672,641.25	1.74%	S/ 1,228,603.50	1.74%
FEB 2022	S/ 14,679.00	3.00%	S/ 29,358.00	6.00%	S/ 29,358.00	6.00%	S/ 29,358.00	6.00%	S/ 819,320.25	2.25%	S/ 1,847,923.75	2.25%
MAR 2022	S/ 14,679.00	3.00%	S/ 44,037.00	9.00%	S/ 44,037.00	9.00%	S/ 44,037.00	9.00%	S/ 963,999.25	2.65%	S/ 2,011,923.00	2.65%
ABR 2022	S/ 14,679.00	3.00%	S/ 58,716.00	12.00%	S/ 58,716.00	12.00%	S/ 58,716.00	12.00%	S/ 1,110,678.25	2.95%	S/ 2,122,592.25	2.95%
MAY 2022	S/ 14,679.00	3.00%	S/ 73,395.00	15.00%	S/ 73,395.00	15.00%	S/ 73,395.00	15.00%	S/ 1,257,357.25	3.35%	S/ 2,247,947.50	3.35%
JUN 2022	S/ 14,679.00	3.00%	S/ 88,074.00	18.00%	S/ 88,074.00	18.00%	S/ 88,074.00	18.00%	S/ 1,404,036.25	3.75%	S/ 2,373,302.75	3.75%
JUL 2022	S/ 14,679.00	3.00%	S/ 102,753.00	21.00%	S/ 102,753.00	21.00%	S/ 102,753.00	21.00%	S/ 1,550,715.25	4.15%	S/ 2,498,658.00	4.15%
AUG 2022	S/ 14,679.00	3.00%	S/ 117,432.00	24.00%	S/ 117,432.00	24.00%	S/ 117,432.00	24.00%	S/ 1,697,394.25	4.55%	S/ 2,624,013.25	4.55%
SEP 2022	S/ 14,679.00	3.00%	S/ 132,111.00	27.00%	S/ 132,111.00	27.00%	S/ 132,111.00	27.00%	S/ 1,844,073.25	4.95%	S/ 2,749,368.50	4.95%
OCT 2022	S/ 14,679.00	3.00%	S/ 146,790.00	30.00%	S/ 146,790.00	30.00%	S/ 146,790.00	30.00%	S/ 1,990,752.25	5.35%	S/ 2,874,723.75	5.35%
NOV 2022	S/ 14,679.00	3.00%	S/ 161,469.00	33.00%	S/ 161,469.00	33.00%	S/ 161,469.00	33.00%	S/ 2,137,431.25	5.75%	S/ 2,999,079.00	5.75%
DIC 2022	S/ 14,679.00	3.00%	S/ 176,148.00	36.00%	S/ 176,148.00	36.00%	S/ 176,148.00	36.00%	S/ 2,284,110.25	6.15%	S/ 3,124,434.25	6.15%
ENE 2023	S/ 14,679.00	3.00%	S/ 190,827.00	39.00%	S/ 190,827.00	39.00%	S/ 190,827.00	39.00%	S/ 2,430,789.25	6.55%	S/ 3,249,789.50	6.55%
FEB 2023	S/ 14,679.00	3.00%	S/ 205,506.00	42.00%	S/ 205,506.00	42.00%	S/ 205,506.00	42.00%	S/ 2,577,468.25	6.95%	S/ 3,375,144.75	6.95%
MAR 2023	S/ 14,679.00	3.00%	S/ 220,185.00	45.00%	S/ 220,185.00	45.00%	S/ 220,185.00	45.00%	S/ 2,724,147.25	7.35%	S/ 3,500,500.00	7.35%
ABR 2023	S/ 14,679.00	3.00%	S/ 234,864.00	48.00%	S/ 234,864.00	48.00%	S/ 234,864.00	48.00%	S/ 2,870,826.25	7.75%	S/ 3,625,855.25	7.75%
MAY 2023	S/ 14,679.00	3.00%	S/ 249,543.00	51.00%	S/ 249,543.00	51.00%	S/ 249,543.00	51.00%	S/ 3,017,505.25	8.15%	S/ 3,751,210.50	8.15%
JUN 2023	S/ 14,679.00	3.00%	S/ 264,222.00	54.00%	S/ 264,222.00	54.00%	S/ 264,222.00	54.00%	S/ 3,164,184.25	8.55%	S/ 3,876,565.75	8.55%
JUL 2023	S/ 14,679.00	3.00%	S/ 278,901.00	57.00%	S/ 278,901.00	57.00%	S/ 278,901.00	57.00%	S/ 3,310,863.25	8.95%	S/ 4,001,921.00	8.95%
AUG 2023	S/ 14,679.00	3.00%	S/ 293,580.00	60.00%	S/ 293,580.00	60.00%	S/ 293,580.00	60.00%	S/ 3,457,542.25	9.35%	S/ 4,127,276.25	9.35%
SEP 2023	S/ 14,679.00	3.00%	S/ 308,259.00	63.00%	S/ 308,259.00	63.00%	S/ 308,259.00	63.00%	S/ 3,604,221.25	9.75%	S/ 4,252,631.50	9.75%
OCT 2023	S/ 14,679.00	3.00%	S/ 322,938.00	66.00%	S/ 322,938.00	66.00%	S/ 322,938.00	66.00%	S/ 3,750,900.25	10.15%	S/ 4,377,986.75	10.15%
NOV 2023	S/ 14,679.00	3.00%	S/ 337,617.00	69.00%	S/ 337,617.00	69.00%	S/ 337,617.00	69.00%	S/ 3,897,579.25	10.55%	S/ 4,503,342.00	10.55%
DIC 2023	S/ 14,679.00	3.00%	S/ 352,296.00	72.00%	S/ 352,296.00	72.00%	S/ 352,296.00	72.00%	S/ 4,044,258.25	10.95%	S/ 4,628,697.25	10.95%
ENE 2024	S/ 14,679.00	3.00%	S/ 366,975.00	75.00%	S/ 366,975.00	75.00%	S/ 366,975.00	75.00%	S/ 4,190,937.25	11.35%	S/ 4,754,052.50	11.35%
FEB 2024	S/ 14,679.00	3.00%	S/ 381,654.00	78.00%	S/ 381,654.00	78.00%	S/ 381,654.00	78.00%	S/ 4,337,616.25	11.75%	S/ 4,879,407.75	11.75%
MAR 2024	S/ 14,679.00	3.00%	S/ 396,333.00	81.00%	S/ 396,333.00	81.00%	S/ 396,333.00	81.00%	S/ 4,484,295.25	12.15%	S/ 5,004,763.00	12.15%
ABR 2024	S/ 14,679.00	3.00%	S/ 411,012.00	84.00%	S/ 411,012.00	84.00%	S/ 411,012.00	84.00%	S/ 4,630,974.25	12.55%	S/ 5,130,118.25	12.55%
MAY 2024	S/ 14,679.00	3.00%	S/ 425,691.00	87.00%	S/ 425,691.00	87.00%	S/ 425,691.00	87.00%	S/ 4,777,653.25	12.95%	S/ 5,255,473.50	12.95%
JUN 2024	S/ 14,679.00	3.00%	S/ 440,370.00	90.00%	S/ 440,370.00	90.00%	S/ 440,370.00	90.00%	S/ 4,924,332.25	13.35%	S/ 5,380,828.75	13.35%

Ing. José Eduardo Domínguez Nobiega
CIP: 13024
SUPERVISOR DE OBRA

Ing. Wilfredo H. Vargües Monzón
CIP: 13024
SUPERVISOR DE OBRA

ab 7

07

JUN 2022	S/ 0,00	0,00%	S/ 2.322.158,77	83,46%	S/ 0,00	0,00%	S/ 2.308.783	82,00%	S/ 4.500,00	0,15%	S/ 2.320.678,29	83,00%
AGO 2022	S/ 0,00	0,00%	S/ 2.322.158,77	83,46%	S/ 0,00	0,00%	S/ 2.308.783	82,00%	S/ 0,00	0,00%	S/ 2.320.678,29	83,00%
SEP 2022	S/ 0,00	0,00%	S/ 2.322.158,77	83,46%	S/ 0,00	0,00%	S/ 2.308.783	82,00%	S/ 0,00	0,00%	S/ 2.320.678,29	83,00%
OCT 2022	S/ 0,00	0,00%	S/ 2.322.158,77	83,46%	S/ 0,00	0,00%	S/ 2.308.783	82,00%	S/ 0,00	0,00%	S/ 2.320.678,29	83,00%
NOV 2022	S/ 0,00	0,00%	S/ 2.322.158,77	83,46%	S/ 0,00	0,00%	S/ 2.308.783	82,00%	S/ 0,00	0,00%	S/ 2.320.678,29	83,00%
DIC 2022	S/ 0,00	0,00%	S/ 2.322.158,77	83,46%	S/ 0,00	0,00%	S/ 2.308.783	82,00%	S/ 0,00	0,00%	S/ 2.320.678,29	83,00%
ENE 2023	S/ 0,00	0,00%	S/ 2.322.158,77	83,46%	S/ 0,00	0,00%	S/ 2.308.783	82,00%	S/ 0,00	0,00%	S/ 2.320.678,29	83,00%
FEB 2023	S/ 0,00	0,00%	S/ 2.322.158,77	83,46%	S/ 0,00	0,00%	S/ 2.308.783	82,00%	S/ 0,00	0,00%	S/ 2.320.678,29	83,00%
MAR 2023	S/ 0,00	0,00%	S/ 2.322.158,77	83,46%	S/ 0,00	0,00%	S/ 2.308.783	82,00%	S/ 0,00	0,00%	S/ 2.320.678,29	83,00%
ABR 2023	S/ 0,00	0,00%	S/ 2.322.158,77	83,46%	S/ 0,00	0,00%	S/ 2.308.783	82,00%	S/ 0,00	0,00%	S/ 2.320.678,29	83,00%
MAY 2023	S/ 0,00	0,00%	S/ 2.322.158,77	83,46%	S/ 0,00	0,00%	S/ 2.308.783	82,00%	S/ 0,00	0,00%	S/ 2.320.678,29	83,00%
JUN 2023	S/ 0,00	0,00%	S/ 2.322.158,77	83,46%	S/ 0,00	0,00%	S/ 2.308.783	82,00%	S/ 0,00	0,00%	S/ 2.320.678,29	83,00%
JUL 2023	S/ 40.000,00	1,72%	S/ 2.362.158,77	85,08%	S/ 21.334,46	0,91%	S/ 2.308.783	82,00%	S/ 4.500,00	0,19%	S/ 2.366.678,29	84,72%
AGO 2023	S/ 60.000,00	2,58%	S/ 2.442.158,77	88,38%	S/ 61.868,31	2,53%	S/ 2.344,00	94,32%	S/ 4.500,00	2,53%	S/ 2.446.678,29	87,28%
SEP 2023	S/ 40.587,39	1,74%	S/ 2.482.746,16	90,12%	S/ 51.823,88	2,09%	S/ 2.400.537,37	95,55%	S/ 68.000,00	2,74%	S/ 2.548.537,37	90,02%
TOTAL	S/ 2.485.250,11	100,00%			S/ 2.400.537,37	86,85%			S/ 3.642.500,00	92,27%		
									3.650.000,00	100,00%		

PM ADIC	S/ 3.642.500,00	92,27%
PRESUPUESTO TOTAL	3.650.000,00	100,00%

GOBIERNO REGIONAL PURIMAC
SUB REGION GRAU

Ing. Jose Eduardo Santillana Robles
CIP: 130241
PRESUPUESTISTA

GOBIERNO REGIONAL PURIMAC
DIRECCION GENERAL DE SUPERVISOR DE OBRA
Y TRANSFERENCIA DE PROYECTOS DE INVERSIÓN

Ing. Waldo H. Vargas Monzon
CIP: 130241
SUPERVISOR DE OBRA

CURVA DE AVANCE FISICO PROGRAMADO VS EJECUTADO

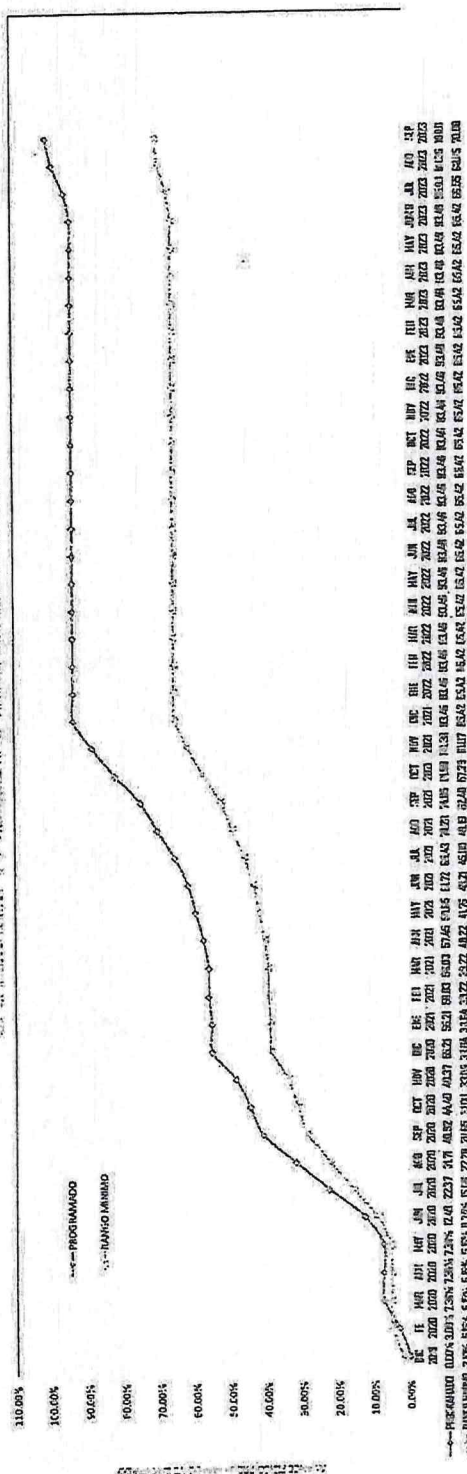

CURVA DE AVANCE FISICO VS FINANCIERO EJECUTADO

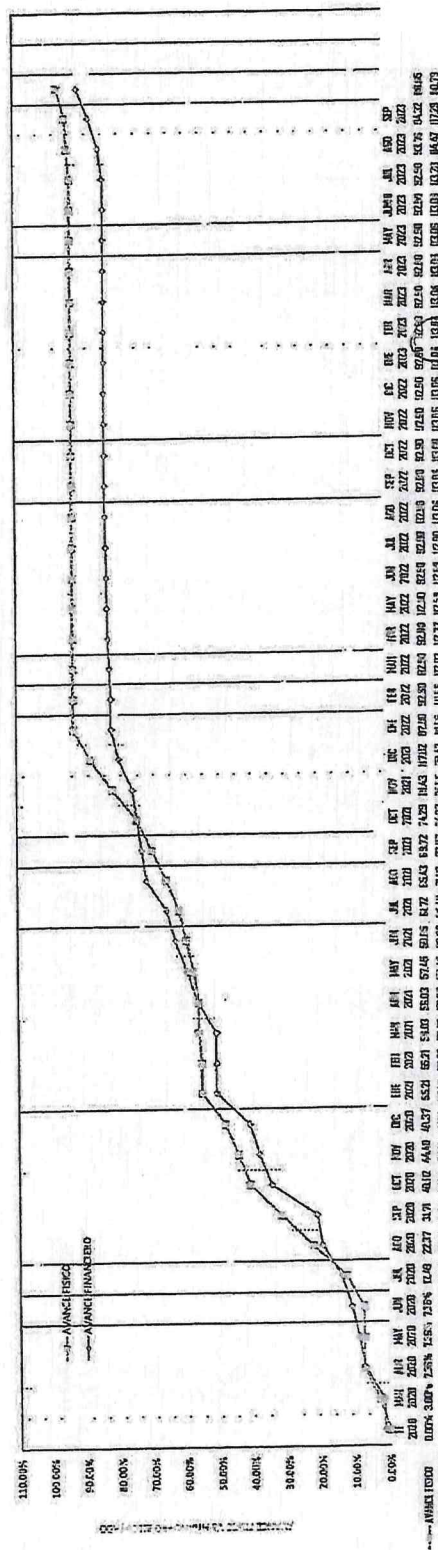

GOBIERNO REGIONAL DE APURIMAC
DIRECCION REGIONAL DE INVERSION Y TRANSFERENCIA DE PROTECCION DE INVERSION

Ing. Waldo H. Vargas Monzon
CIP: 130241
SUPERVISOR DE OBRA

GOBIERNO REGIONAL URMAC
SUBREGION GRAU

Ing. Jesse Ricardo Quispe Nobiega
CIP: 130241
SUPERVISOR DE OBRA

4.1 DATOS DE LA OBRA.

CUI: 2127740
 NOMBRE DEL PROYECTO: "MEJORAMIENTO DEL SERVICIO EDUCATIVO DEL CETPRO DE CHINCHEROS-DISTRITO DE CHINCHEROS-PROVINCIA DE CHINCHEROS-REGION APURIMAC".
 META: :0015-2023
 UNIDAD ORGANICA: : REGION APURIMAC SEDE CENTRAL
 UNIDAD EJECUTORA: : GERENCIA REGIONAL DE INFRAESTRUCTURA
 UNIDAD FORMULADORA: : SUB GERENCIA DE OBRAS
 PROGRAMA: : GOBIERNO REGIONAL APURIMAC
 SUB PROGRAMA: : 047 EDUCACION BASICA
 ACT/AL/OBRA: : 105
 FUNCION: "MEJORAMIENTO DEL SERVICIO EDUCATIVO DEL CETPRO DE CHINCHEROS-DISTRITO DE CHINCHEROS-PROVINCIA DE CHINCHEROS-REGION APURIMAC".
 DIVISION FUNCIONAL: : 22 EDUCACION
 GRUPO FUNCIONAL: : 047 EDUCACION BASICA
 SECTOR: : 0104 EDUCACION PRIMARIA
 FUENTE DE FINANCIAMIENTO: : 99 GOBIERNOS REGIONALES
 : RECURSOS ORDINARIO

4.2 UBICACIÓN

PROVINCIA: CHICHEROS
 DISTRITO: CHINCHEROS
 LUGAR: UBJUAN VELASCO ALVARADO- BAZULPAMPA

4.3 BENEFICIARIOS

POBLACION BENEFICIARIA: 2198 beneficiarios - Reporte del Sistema de Seguimiento de Inversiones - Invierte.pe
 NUMERO DE TRABAJADORES/MES: 0

4.4 MODALIDAD DE EJECUCION

: ADMINISTRACION DIRECTA

4.5 PLAZO DE EJECUCION

PLAZO DE EJECUCION: : 270 DIAS CALENDARIO
 FECHA DE INICIO: 18 de mayo del 2022
 FECHA DE TERMINO (SEGUN EXP. TEC.): 11 de febrero del 2023

4.6 OBJETIVO DE LA OBRA

1.- Construcción de ambientes pedagógicos e infraestructura complementaria con losa de techo de concreto armado con cobertura de teja andina.
 2.- Adquisición de equipos y mobiliarios para los ambientes pedagógicos y complementarios.
 3.- Adquisición de material Pedagógico.
 3.- Capacitar a los docentes en el manejo de metodología de enseñanza; así como también la realización de pasantías.
 Las especialidades que se desarrollaron en el proyecto son: Estructuras, Arquitectura, Instalaciones Eléctricas, Instalaciones Sanitarias, Instalaciones Especiales, Mecánica, Agroindustrial.

4.7 DESCRIPCION META FISICA POR COMPONENTES (RESUMEN)

El proyecto: "MEJORAMIENTO DEL SERVICIO EDUCATIVO DEL CETPRO DE CHINCHEROS, DISTRITO DE CHINCHEROS-PROVINCIA DE CHINCHEROS-REGION APURIMAC". Contempla la ejecución de las siguientes metas:
 01. OBRAS PRELIMINARES.
 02. ESTRUCTURAS.
 03. ARQUITECTURA.
 04. INST. SANITARIAS.
 05. INST. ELECTRICAS.
 06. INST. ESPECIALES.
 07. MITIGACION AMBIENTAL.

4.8 DETALLE DE LA META FISICA POR COMPONENTES
INFRAESTRUCTURA EDUCATIVA
BLOQUE I

AMBIENTES / ESPACIOS	NIVEL
TALLER DE INDUSTRIA DE CUERO Y CALZADO	TER NIVEL
INDUSTRIA DE LA CONFECCION Y TEXTILERIA	
BIBLIOTECA	
SS.HH VARONES 1ER NIVEL	
SS.HH MUJERES 1ER NIVEL	
CUARTO DE LIMPIEZA	
GALERIA DE CIRCULACIÓN 1ER NIVEL	
AULA TIPICA	
INDUSTRIA ALIMENTARIA	

GOBIERNO REGIONAL APURIMAC
 GERENCIA REGIONAL DE INFRAESTRUCTURA
 SUB GERENCIA DE OBRAS
 Ing Carlos Augusto Aymachoque Santa Cruz
 RESIDENTE DE OBRAS

REPORTE:

COSMETOLOGÍA SS.HH VARONES 2DO NIVEL SS.HH MUJERES 2DO NIVEL BOTADERO CUARTO DE LIMPIEZA ESCALERA 002 ESCALERA 001 RAMPAS DE CIRCULACIÓN GALERÍA DE CIRCULACIÓN 2DO NIVEL	2DO VIVEL
AULA DE INNOVACIÓN PEDAGÓGICA SUM SS.HH VARONES 3ER NIVEL SS.HH MUJERES 3ER NIVEL BOTADERO ESCALERA 002 ESCALERA 001 RAMPAS DE CIRCULACIÓN GALERÍA DE CIRCULACIÓN 3ER NIVEL	3ER VIVEL

BLOQUE II

AMBIENTES / ESPACIOS	NIVEL
HALL DE INGRESO INFORMES TIENDA EXPOSICIÓN OFICINA DE ORIENTACIÓN DEL ESTUDIANTE TOPICO SSHH. MUJERES 1ER NIVEL SS.HH VARONES 1ER NIVEL BOTADERO CUARTO DE LIMPIEZA ESCALERA 003 ESCALERA 004 SECRETARÍA/SALA DE ESPERA DIRECCIÓN SS.HH DIRECCIÓN CONTABILIDAD SS.HH VARONES SS.HH MUJERES ARCHIVO Y FOTOCOPIADORA SALA DE PROFESORES ESCALERA 003 ESCALERA 004 GALERÍA DE CIRCULACIÓN	1ER NIVEL
COMEDOR INC. COCINA SS.HH VARONES SS.HH MUJERES BOTADERO LIMPIEZA ESCALERA 003 ESCALERA 004 GALERÍA DE CIRCULACIÓN Y PUENTE DE CIRCULACIÓN	2DO VIVEL
COMEDOR INC. COCINA SS.HH VARONES SS.HH MUJERES BOTADERO LIMPIEZA ESCALERA 003 ESCALERA 004 GALERÍA DE CIRCULACIÓN Y PUENTE DE CIRCULACIÓN	3ER VIVEL
BLOQUE III	
ESTACIONAMIENTO RAMPA DE INGRESO HALL	SEMISOTANO
TALLER MECÁNICA AUTOMOTRIZ PIQUE DE ALINEAMIENTO Y EXTENSIÓN TALLER MECÁNICA EXTENSIÓN DE TALLER MECÁNICA DE PRODUCCIÓN TALLER DE MECÁNICA DE PRODUCCIÓN ESCALERA 005 GALERÍA DE CIRCULACIÓN 1ER NIVEL	1ER VIVEL



GOBIERNO REGIONAL APURÍMAC
 GERENCIA REGIONAL DE INFRAESTRUCTURA
 SUB GERENCIA DE OBRAS

Ing. Carlos Augusto Aymachoque Santa Cruz
 RESIDENTE DE OBRA



GOBIERNO REGIONAL
de Apurímac

GOBIERNO REGIONAL
de Apurímac

Gerencia Regional de
Infraestructura

Subgerencia de Obras

REPORTE:

FORMATO - 4
FICHA TECNICA

271

ELECTRICIDAD AUTOMOTRIZ
AREA DE DESCANSO Y ESTUDIO
ESCALERA 005
GALERIA DE CIRCULACIÓN 2DO NIVEL

2DO VIVEL

BLOQUE IV

AMBIENTES /ESPACIOS	NIVEL
TALLER DE CARPINTERIA EXTENSION DE TALLER DE CARPINTERIA SS.HH VARONES SS.HH MUJERES CUARTO DE LIMPIEZA BOTADERO GENERAL SERVICIOS HIGIENICOS VARONES DOCENTES SERVICIOS HIGIENICOS MUJERES DOCENTES ESCALERA 006	1ER NIVEL
ALMACEN GENERAL DE MATERIALES HALL CUARTO DE BOMBAS GUARDIANIA GALERIA DE CIRCULACIÓN ESCALERA 006	2DO VIVEL

4.9 VALORES REREFERENCIALES DEL PROYECTO POR COMPONENTES

DESCRIPCION	Costo Snip	Costo Expediente Técnico	Monto de Inversion Modificado
OBRAS PROVISIONALES, TRABAJOS PRELIMINARES, SEGURIDAD Y SALUD		650,566.75	650,566.75
SUBPRESUPUESTO N° 02: ESTRUCTURAS		7,089,845.11	7,089,845.11
SUBPRESUPUESTO N° 03: ARQUITECTURA.		2,279,575.94	2,279,575.94
SUBPRESUPUESTO N° 04: INSTALACIONES SANITARIAS		628,074.23	628,074.23
SUBPRESUPUESTO N° 05: INSTALACIONES ELECTRICAS		607,342.14	607,342.14
SUBPRESUPUESTO N° 06: INSTALACIONES ESPECIALES		731,341.55	731,341.55
SUBPRESUPUESTO N° 07: MITIGACION DE IMPACTO AMBIENTAL		35,023.29	35,023.29
COSTO DIRECTO		12,021,769.01	12,021,769.01
GASTOS GENERALES		638,532.42	638,532.42
PLAN COVID		172,718.64	172,718.64
MOBILIARIO Y EQUIPOS		1,575,078.00	1,575,078.00
CAPACITACIÓN		26,726.48	26,726.48
MATERIALES PEDAGOGICOS		20,527.50	20,527.50
GESTIÓN DEL PROYECTO		102,357.00	102,357.00
EXPEDIENTE TÉCNICO		276,269.00	276,269.00
LIQUIDACIÓN		24,488.13	24,488.13
SUPERVISIÓN		270,269.58	270,269.58
SISTEMA DE UTILIZACION DE ENERGIA		177,406.93	177,406.93
COSTO TOTAL DEL PROYECTO		15,306,142.69	15,306,142.69

4.10 COMPARACION ESTADO DE EJECUCION FISICA - FINANCIERA ACTUAL

RESUMEN DE PRESUPUESTO	Presupuestado MONTO DE		Ejecucion Fisica		Ejecucion Financiera	
	S/.	%	S/.	%	S/.	%
COSTO DIRECTO	12,021,769.01		162,475.69	##	779,831.91	5.09%
GASTOS GENERALES	638,532.42		49,227.60	##	67,524.90	0.44%
PLAN COVID	172,718.64			##		0.00%
MOBILIARIO Y EQUIPOS	1,575,078.00			##		0.00%
CAPACITACIÓN	26,726.48			##		0.00%
MATERIALES PEDAGOGICOS	20,527.50			##		0.00%
GESTIÓN DEL PROYECTO	102,357.00		7,710.62	##	2,400.00	0.02%
EXPEDIENTE TÉCNICO	276,269.00					0.00%
LIQUIDACIÓN	24,488.13					0.00%
SUPERVISIÓN	270,269.58		6,267.50		9,975.57	0.07%
SISTEMA DE UTILIZACION DE ENERGIA	177,406.93					0.00%
TOTAL	15,306,142.69		225,681.41	###	10,911,626.70	71.29%



GOBIERNO REGIONAL APURIMAC
GERENCIA REGIONAL DE INFRAESTRUCTURA
SUB GERENCIA DE OBRAS

Ing. Carlos Augusto Aymachoque Santa Cruz
RESIDENTE DE OBRA

4.11 DOCUMENTACION ADMINISTRATIVA

DESCRIPCION	DOCUMENTO	NUMERO	FECHA
APROBACION EXPEDIENTE TECNICO	Resolución	N° 005-2022.GR.APURIMAC.GRI	7/02/2022
DESIGNACION DE RESIDENTE DE OBRA	Memorandum	N°736-2023-GRAP/GRI/SGOBRAS	11/07/2023
DESIGNACION DEL SUPERVISOR DE OBRA	Memorandum	N° 131-2023.GR.APURIMAC/06/GG/ORSIT	7/02/2023
LICENCIA DE EDIFICACION	Trámite		
LICENCIA DE DEMOLICION	Elaboración Expediente		
ENTREGA DE TERRENO	Acta		4/05/2022
INICIO DE OBRA	Acta		18/05/2022

4.12 HISTORIAL DE RESPONSABLES DE LA EJECUCION DE LA OBRA

RESIDENTE DE OBRA	MEMORANDUM		DESDE	HASTA	TIEMPO
	Nº	ECHA	FECHA	FECHA	DÍAS
ING. HECTOR HUGO GUTIERREZ PUMA			18/05/2022	22/12/2022	219.00
ING. RICAR JARA PACHECO	Nº235-2023-GRAP/GRI/SGOBRAS		6/02/2023	11/07/2023	156.00
ING. CARLOS AUGUSTO AYMACHOQUE SANTA CRUZ	Nº736-2023-GRAP/GRI/SGOBRAS		11/07/2023	31/07/2023	21.00

SUPERVISOR DE OBRA	MEMORANDUM		DESDE	HASTA	TIEMPO
	Nº	ECHA	FECHA	FECHA	DÍAS
ING. IVES BUSTHER GUTIERREZ ARENAS			18/05/2022	22/12/2022	219.00
ING. SUMAQ CHASKA PILLACA FARFAN	Nº 131-2023.GR.APURIMAC/06/GG/ORSIT	##	7/02/2023	31/07/2023	175.00

ASISTENTE TECNICO	MEMORANDUM		DESDE	HASTA	TIEMPO
	Nº	ECHA	FECHA	FECHA	DÍAS
ING. WILMAR ALFREDO NAVARRO VIGURIA			6/02/2023	31/07/2023	176.00
	Nº 609-2023-GRAP/GRI/SGOBRAS-13.01		1/06/2023	31/07/2023	61.00

ASISTENTE ADMINISTRATIVO	MEMORANDUM		DESDE	HASTA	TIEMPO
	Nº	ECHA	FECHA	FECHA	DÍAS
BACH. MARIA TERESA HUAMAN CHIPANA				30/09/2022	44835.00
LIC. HUGO B. QUINTANA HUALLAPA	Nº598-2023-GRAP/GRI/SGOBRAS-13.01	##	31/05/2023	31/07/2023	62.00

4.1 RESPONSABLES DE OBRAS ACTUALES

RESIDENTE DE OBRA

NOMBRE : ING. CARLOS AUGUSTO AYMACHOQUE SANTA CR DNI 43431744
 DIRECCION : EMAIL: RICAR JP22@hotmail.com
 TELEFONO : ESTUDIOS : INGENIERO CIVIL
 CIP : 199880

SUPERVISOR DE OBRA

NOMBRE : ING. SUMAQ CHASKA PILLACA FARFAN DNI: 45180227
 DIRECCION : URIPA-CHINCHEROS EMAIL: SUMAQCHPS@OUTLOOK.com
 TELEFONO : 984016080 ESTUDIOS : INGENIERO CIVIL
 CIP : 144185

ASISTENTE TECNICO

NOMBRE : ING. WILMAR ALFREDO NAVARRO VIGURIA DNI: 48510006
 DIRECCION : AV. LOS CHANCAS 724, ANDAHUAYLAS EMAIL: wilmavv@gmail.com
 TELEFONO : 915117065 ESTUDIOS : INGENIERO CIVIL
 CIP :

ASISTENTE ADMINISTRATIVO

NOMBRE : HUGO B. QUINTANA HUAYAPA DNI: 46956405
 DIRECCION : ABANCAY EMAIL: 5@gmail.com
 TELEFONO : 980876143 ESTUDIOS : LIC. EN CONTABILIDAD



GOBIERNO REGIONAL APURÍMAC
 GERENCIA REGIONAL DE INFRAESTRUCTURA
 SUB GERENCIA DE OBRAS

Ing Carlos Augusto Aymáchoque Santa Cruz
 RESIDENTE DE OBRA



GOBIERNO REGIONAL
APURÍMAC

Gobierno Regional
de Apurímac

Gerencia Regional de
Infraestructura

Subgerencia de Obras

FORMATO - 07-01
EJECUCION FISICA

262

"Año de la Unidad, la Paz y el Desarrollo"

MES: JULIO 2021

GRSA: "MEJORAMIENTO DEL SERVICIO EDUCATIVO DEL CETPRO DE CHINCHEROS-DISTRITO DE CHINCHEROS-PROVINCIA DE CHINCHEROS-REGION APURIMAC".
7.2 RESUMEN DE VALUACIONES DE OBRA POR COMPONENTES (PARTIDAS PROGRAMADAS Y ADICIONALES DE OBRA POR APROBADO)

ITEM	DESCRIPCION	PRESUPUESTO COSTO DIRECTO	ANTERIOR		AVANCES		ACUMULADO		SALDO	
			Valorizado S/	%	Valorizado S/	%	Valorizado S/	%	Valorizado S/	%
COMPONENTE DE INFRAESTRUCTURA										
1	OBRA PROVISIONALES, TRABAJOS PRELIMINARES, SEGUIMIENTO Y SALUD	12,021,769.01	6,148,482.27	51.15%	142,475.49	1.35%	6,311,157.94	52.50%	5,710,611.05	47.50%
	PROGRAMADAS	650,566.75	650,566.75	100.00%	0.00	0.00%	650,566.75	100.00%	0.00	0.00%
	MAYORES METRADOS (APROBADOS)									
	PARTIDAS NUEVAS (APROBADOS)									
	DEDUCTIVOS (APROBADOS)									
2	SUBPRESUPUESTO N° 02: ESTRUCTURAS	7,089,845.11	4,006,021.98	56.50%	46,019.09	0.65%	4,052,041.07	57.15%	3,037,804.04	42.85%
	PROGRAMADAS	7,089,845.11	4,006,021.98	56.50%	46,019.09	0.65%	4,052,041.07	57.15%	3,037,804.04	42.85%
	MAYORES METRADOS (APROBADOS)									
	PARTIDAS NUEVAS (APROBADOS)									
	DEDUCTIVOS (APROBADOS)									
3	SUBPRESUPUESTO N° 03: ARQUITECTURA	2,279,575.94	1,100,653.11	48.28%	66,802.85	2.93%	1,167,455.96	51.21%	1,112,119.98	48.79%
	PROGRAMADAS	2,279,575.94	1,100,653.11	48.28%	66,802.85	2.93%	1,167,455.96	51.21%	1,112,119.98	48.79%
	MAYORES METRADOS (APROBADOS)									
	PARTIDAS NUEVAS (APROBADOS)									
	DEDUCTIVOS (APROBADOS)									
4	SUBPRESUPUESTO N° 04: INSTALACIONES SANITARIAS	428,074.23	101,764.63	16.20%	27,478.01	4.41%	129,442.64	20.41%	498,631.59	79.59%
	PROGRAMADAS	428,074.23	101,764.63	16.20%	27,478.01	4.41%	129,442.64	20.41%	498,631.59	79.59%
	MAYORES METRADOS (APROBADOS)									
	PARTIDAS NUEVAS (APROBADOS)									
	DEDUCTIVOS (APROBADOS)									
5	SUBPRESUPUESTO N° 05: INSTALACIONES ELECTRICAS	407,342.14	253,406.70	41.76%	21,397.31	3.52%	275,004.01	45.28%	332,338.13	54.72%
	PROGRAMADAS	407,342.14	253,406.70	41.76%	21,397.31	3.52%	275,004.01	45.28%	332,338.13	54.72%
	MAYORES METRADOS (APROBADOS)									
	PARTIDAS NUEVAS (APROBADOS)									
	DEDUCTIVOS (APROBADOS)									
6	SUBPRESUPUESTO N° 06: INSTALACIONES ESPECIALES	731,341.55	28,842.75	3.94%	578.43	0.08%	29,421.18	4.02%	701,920.37	95.98%
	PROGRAMADAS	731,341.55	28,842.75	3.94%	578.43	0.08%	29,421.18	4.02%	701,920.37	95.98%
	MAYORES METRADOS (APROBADOS)									
	PARTIDAS NUEVAS (APROBADOS)									
	DEDUCTIVOS (APROBADOS)									
7	SUBPRESUPUESTO N° 07: MITIGACION DE IMPACTO AMBIENTAL	35,023.29	7,224.35	20.63%	0.00	0.00%	7,224.35	20.63%	27,798.94	79.37%
	PROGRAMADAS	35,023.29	7,224.35	20.63%	0.00	0.00%	7,224.35	20.63%	27,798.94	79.37%
	MAYORES METRADOS (APROBADOS)									
	PARTIDAS NUEVAS (APROBADOS)									
	DEDUCTIVOS (APROBADOS)									
COSTO DIRECTO TOTAL		12,021,769.01	6,148,482.27	51.15%	142,475.49	1.35%	6,311,157.94	52.50%	5,710,611.05	47.50%
GASTOS INDIRECTOS		638,632.42	638,632.42	99.44%	49,227.83	7.71%	687,860.25	107.16%	-69,227.83	-7.16%
PERSONAL		172,718.64	20,171.82	11.68%	0.00	0.00%	20,171.82	11.68%	152,546.82	88.32%
CAPITALIZACION		1,878,678.00	0.00	0.00%	0.00	0.00%	0.00	0.00%	1,878,678.00	100.00%
MATERIALES PERMANENTES		26,728.48	0.00	0.00%	0.00	0.00%	0.00	0.00%	26,728.48	100.00%
RENTA DE MAQUINARIA		20,827.80	7,717.00	37.05%	0.00	0.00%	7,717.00	37.05%	13,110.80	62.95%
RENTA DE EQUIPO		102,387.00	108,788.40	106.25%	0.00	0.00%	108,788.40	106.25%	-6,401.40	-6.25%
RENTA DE VEHICULO		278,289.00	240,024.16	86.25%	7,718.62	2.75%	247,742.78	88.68%	30,546.22	11.32%
RENTA DE MAQUINARIA		24,408.12	0.00	0.00%	0.00	0.00%	0.00	0.00%	24,408.12	100.00%
RENTA DE EQUIPO		270,288.80	174,183.20	64.45%	8,445.00	3.12%	182,628.20	67.56%	87,660.60	32.44%
RENTA DE VEHICULO		177,053.82	0.00	0.00%	0.00	0.00%	0.00	0.00%	177,053.82	100.00%
TOTAL		15,306,142.49	7,340,601.51	47.96%	225,681.41	1.47%	7,544,182.72	49.43%	7,739,959.77	50.57%

7.3 RESUMEN DE VALUACIONES DE OBRA POR COMPONENTES (PARTIDAS PROGRAMADAS Y ADICIONALES DE OBRA POR APROBADO)
NO CORRESPONDE

ITEM		DESCRIPCION	PRESUPUESTO COSTO DIRECTO		AVANCES				ACUMULADO		SALDO	
			\$/	Valorizado \$/	%	ACTUAL Valorizado \$/	%	Valorizado \$/	%	Valorizado \$/	%	
COMPONENTE DE INFRAESTRUCTURA			12,021,769.01	6,148,682.27	51.15%	162,475.49	1.35%	6,311,157.94	52.50%	5,710,611.05	47.50%	
1	OBRAS PROVISIONALES, TRABAJOS PRELIMINARES, SEGURIDAD Y SALUD		650,566.75	650,566.75	100.00%	0.00	0.00%	650,566.75	100.00%	0.00	0.00%	
	PROGRAMADAS		650,566.75	650,566.75	100.00%	0.00	0.00%	650,566.75	100.00%	0.00	0.00%	
	MAYORES METRADOS (POR APROBADOS)											
	PARTIDAS NUEVAS (POR APROBADOS)											
	DEDUCTIVOS (POR APROBADOS)											
2	SUBPRESUPUESTO N° 02: ESTRUCTURAS		7,089,845.11	4,006,021.98	56.50%	46,019.09	0.65%	4,052,041.07	57.15%	3,037,804.04	42.85%	
	PROGRAMADAS		7,089,845.11	4,006,021.98	56.50%	46,019.09	0.65%	4,052,041.07	57.15%	3,037,804.04	42.85%	
	MAYORES METRADOS (POR APROBADOS)			64,900.04		28,332.90		93,232.94				
	PARTIDAS NUEVAS (POR APROBADOS)											
	DEDUCTIVOS (POR APROBADOS)											
3	SUBPRESUPUESTO N° 03: ARQUITECTURA		2,279,575.94	1,100,653.11	48.28%	66,802.85	2.93%	1,167,455.96	51.21%	1,112,119.98	48.79%	
	PROGRAMADAS		2,279,575.94	1,100,653.11	48.28%	66,802.85	2.93%	1,167,455.96	51.21%	1,112,119.98	48.79%	
	MAYORES METRADOS (POR APROBADOS)			38,025.31		21,758.45		59,783.76				
	PARTIDAS NUEVAS (POR APROBADOS)											
	DEDUCTIVOS (POR APROBADOS)											
4	SUBPRESUPUESTO N° 04: INSTALACIONES SANITARIAS		628,074.23	101,764.63	16.20%	27,478.01	4.41%	129,442.64	20.41%	498,631.59	79.59%	
	PROGRAMADAS		628,074.23	101,764.63	16.20%	0.00	0.00%	101,764.63	16.20%	526,309.60	83.80%	
	MAYORES METRADOS (POR APROBADOS)					840.35						
	PARTIDAS NUEVAS (POR APROBADOS)											
	DEDUCTIVOS (POR APROBADOS)											



GOBIERNO REGIONAL APURIMAC
GERENCIA REGIONAL DE INFRAESTRUCTURA
SUB GERENCIA DE OBRAS

Ing. Carlos Augusto Aymacchoque Santa Cruz
RESIDENTE DE 3RA

5	SUBPRESUPUESTO N° 05: INSTALACIONES ELECTRICAS	407,342.14	253,408.70	41.76%	21,377.31	3.52%	275,004.01	45.28%	332,338.12	54.72%
	PROGRAMADAS	407,342.14	253,408.70	41.76%	21,377.31	3.52%	275,004.01	45.28%	332,338.12	54.72%
	MAYORES METRADOS (POR APROBADOS)									
	PARTIDAS NUEVAS (POR APROBADOS)				272.98					
	DEDUCTIVOS (POR APROBADOS)									
6	SUBPRESUPUESTO N° 06: INSTALACIONES ESPECIALES	731,341.55	20,842.75	3.94%	578.43	0.08%	29,421.18	4.02%	701,920.37	95.98%
	PROGRAMADAS	731,341.55	20,842.75	3.94%	578.43	0.08%	29,421.18	4.02%	701,920.37	95.98%
	MAYORES METRADOS (POR APROBADOS)									
	PARTIDAS NUEVAS (POR APROBADOS)				372.50					
	DEDUCTIVOS (POR APROBADOS)									
7	SUBPRESUPUESTO N° 07: MITIGACION DE IMPACTO AMBIENTAL	35,023.29	7,226.35	20.63%	0.00	0.00%	7,226.35	20.63%	27,796.94	79.37%
	PROGRAMADAS	35,023.29	7,226.35	20.63%	0.00	0.00%	7,226.35	20.63%	27,796.94	79.37%
	MAYORES METRADOS (POR APROBADOS)				0.00	0.00%				
	PARTIDAS NUEVAS (POR APROBADOS)				0.00					
	DEDUCTIVOS (POR APROBADOS)				0.00					
	COSTO DIRECTO TOTAL	12,021,769.01	4,148,682.27	51.15%	162,475.69	1.35%	4,311,157.96	52.50%	5,710,611.05	47.50%
	GASTOS GENERALES	639,532.42	634,064.46	99.44%	49,727.50	7.71%	4,311,157.96	52.50%	5,710,611.05	47.50%
	PLAN COMU	172,718.64	20,171.62	11.68%		0.00%	4,311,157.96	52.50%	5,710,611.05	47.50%
	TRANSPORTE Y EQUIPOS	1,575,076.00	0.00	0.00%		0.00%	4,311,157.96	52.50%	5,710,611.05	47.50%
	MANUTENCION	26,728.46	0.00	0.00%		0.00%	4,311,157.96	52.50%	5,710,611.05	47.50%
	MATERIALES PERMANENTES	20,527.50	7,717.00	37.59%		0.00%	4,311,157.96	52.50%	5,710,611.05	47.50%
	SEÑALIZACION	102,567.00	104,350.00	101.73%		0.00%	4,311,157.96	52.50%	5,710,611.05	47.50%
	EXPLORACION TERRENO	276,289.00	248,074.10	89.78%		0.00%	4,311,157.96	52.50%	5,710,611.05	47.50%
	EXPLORACION	24,486.13	0.00	0.00%		0.00%	4,311,157.96	52.50%	5,710,611.05	47.50%
	EXPLORACION	276,289.00	174,193.39	63.01%		0.00%	4,311,157.96	52.50%	5,710,611.05	47.50%
	EXPLORACION	177,499.93	0.00	0.00%		0.00%	4,311,157.96	52.50%	5,710,611.05	47.50%
	TOTAL	15,306,142.49	7,340,501.51	47.96%	225,481.41	1.47%	7,546,182.72	49.43%	7,737,959.77	50.57%

* Valorización referencial e informatoria.

7.3. ESPECIALIDADES QUE LAS CATEGORIAS DE LAS PARTICIPACIONES PUEDAN SER DIFERENCIADAS

Se realizó la charla de seguridad a cargo del Ingeniero de SSOMA y de la encargada de salud. Se inicia la jornada con trabajos de limpieza en cada frente de trabajo. Se realizó el acarreo de material lastre para relleno controlado desde punto de acopio ubicado en el ingreso vehicular hacia la losa deportiva. Se realizó el traslado y acopio de material (agregados) hacia el segundo almacén de obra para liberar espacio en losa deportiva. Se realizaron trabajos de lijado, aplicación de imprimante y pasta mural en muros interiores, muros exteriores, columnas, vigas, cielo raso y parapetos en el Bloque II. Se realizó el desencofrado de columnetas y viguetas en el primer nivel del bloque IV y curado de concreto fresco de elementos estructurales. Se realizó la habilitación y amarre de acero para parrillas de la zapata y acero en caseta de fuerza. Se realizó la habilitación y amarre de acero de vigas de conexión de caseta de fuerza. Se realizó el asentado de columnetas y viguetas de amarre en el primer nivel del bloque II. Se realizó el vaciado de cimientos corridos en servicios higiénicos del bloque II. Se realizó el asentado de ladrillos tipo sogá caravista en cerco perimétrico TRAMO S-A Y R-S. Se realizó la colocación de cerámico antideslizante en piso de área de confección textil nivel del bloque I. Colocación de cerámico en zócalo en los servicios higiénicos de mujeres en el primer nivel del bloque I. Se realizó el asentado de ladrillos tipo cabeza en el eje b tramo 2'-3 en el primer nivel del bloque II. Se realizó el tarrajeo de muros exteriores, interiores, superficie de vigas y columnas en el segundo nivel del bloque IV. Se realizó el asentado de ladrillos de sogá en área de almacén en el 2do nivel del bloque IV. Se realizó el tarrajeo de muros exteriores, interiores, superficie de vigas y columnas en el primer nivel del bloque IV. Se realizó el lijado y aplicación de imprimante en muros exteriores y superficie de columnas en caseta de control bloque de ingreso. Se realizó el encofrado y vaciado de concreto en viguetas de amarre en los ejes e A tramo 1-2, eje F tramo 1-4, eje D tramo 1-2 en el segundo nivel del bloque IV. Se realizaron trabajos de lijado, aplicación de imprimante y pasta mural en muros interiores, muros exteriores, columnas, vigas, cielo raso y parapetos en el Bloque III. Se realizó la habilitación y amarre de acero de conexión textil en el 1er nivel y en el sum en el 3er nivel del Bloque I. Colocación de zócalo en cuero y zapatería en el 1er nivel del Bloque I. Colocación de piso en el taller de conexión textil en el 1er nivel y en el sum en el 3er nivel del Bloque I. Colocación de zócalo en SSHH de varones en el 3er nivel del Bloque I. Armado y colocación de puertas en el 1er nivel del Bloque I. Tarrajeo de escalera en el 1er nivel del Bloque II. Se realizó el tarrajeo de columnas y vigas en el 1er piso y semisótano del Bloque III. Se realizó el tarrajeo de muro interior, muro exterior, viga y vestidura de derrames en el 1er y 2do nivel del Bloque IV. Continúan los trabajos de asentado de ladrillo caravista en cerco perimétrico tramo R-S. Se realizaron trabajos de vaciado en losa deportiva, así como el frotachado los paños entre los ejes 4-8. Se realizó el tarrajeo en muros exteriores del cerco perimétrico en el tramo N-O Y RS. Pulido de piso para colocación de cerámico en área de taller de confección y textilera en el 1er nivel del Bloque I. Armado de andamio para tarrajeo de vigas en el 2do piso del Bloque IV. Se realizó el tarrajeo de muro interior en el zócalo en los SSHH del tercer nivel del Bloque I. Tarrajeo de muro en el 1er nivel EJE D' TRAMO 2-3 del Bloque II. Ejecución de vestidura de derrames y bruñas en el 1er nivel del Bloque IV. Tarrajeo de muro interior, columnas y vigas en el 1er piso y 2do piso del Bloque IV. Tarrajeo de tanque elevador en el Bloque IV. Asentado de ladrillo caravista en cerco perimétrico tramo R-S y se realizó el piso frotachado los paños en losa deportiva. Se realizaron trabajos de lijado, aplicación de imprimante y pasta mural en muros interiores, muros exteriores, columnas, vigas, cielo raso y parapetos en el Bloque I.



GOBIERNO REGIONAL APURIMAC
GERENCIA REGIONAL DE INFRAESTRUCTURA
SUB GERENCIA DE OBRAS

Ing Carlos Augusto Aymachoque Santa Cruz
PRESIDENTE DE J.C.R.A.

SUPERVISOR DE OBRA

"Año de la Unidad, la Paz y el Desarrollo"

OBRA: "MEJORAMIENTO DEL SERVICIO EDUCATIVO DEL CETPRO DE CHINCHEROS-DISTRITO DE CHINCHEROS-PROVINCIA DE CHINCHEROS -REGION APURIMAC".

7.3.1 RESUMEN DE VALORIZACION DE OBRA (PARTIDAS PROGRAMADAS Y ADICIONALES DE OBRA APROBADOS)

DESCRIPCION	PRESUPUESTO EXP. TEC.	VALORIZACION							
		ANTERIOR	%	ACTUAL	%	ACUMULADO	%	SAIDO	%
C.D. EXP TECNICO	12,021,769.01	6,831,447.50	56.83%	816,559.14	6.79%	7,648,006.64	63.62%	4,373,762.37	36.38%
C.D. Mayor Metrado (APROBADO)									
C.D. Part. Adicionales (APROBADO)									
C.D. Deductivos (APROBADO)									
Total costo directo	12,021,769.01	6,831,447.50	56.83%	816,559.14	6.79%	7,648,006.64	63.62%	4,373,762.37	36.38%
GASTOS GENERALES	638,532.42	794,837.55	124.48%	70,172.65	10.99%	865,010.20	135.47%	-226,477.78	-35.47%
PLAN COVID	172,718.64	20,171.62	11.68%	0.00	0.00%	20,171.62	11.68%	152,547.02	88.32%
MOBILIARIO Y EQUIPOS	1,575,078.00	0.00	0.00%	0.00	0.00%	0.00	0.00%	1,575,078.00	100.00%
CAPACITACION	26,726.48	0.00	0.00%	0.00	0.00%	0.00	0.00%	26,726.48	100.00%
MATERIALES PEDAGOGICOS	20,527.50	7,717.00	37.59%	0.00	0.00%	7,717.00	37.59%	12,810.50	62.41%
GESTION DEL PROYECTO	102,357.00	109,328.62	106.81%	2,570.54	2.51%	111,899.16	109.32%	-9,542.16	-9.32%
EXPEDIENTE TECNICO	276,269.00	248,024.16	89.78%	0.00	0.00%	248,024.16	89.78%	28,244.84	10.22%
LIQUIDACION	24,488.13	0.00	0.00%	0.00	0.00%	0.00	0.00%	24,488.13	100.00%
SUPERVISION	270,269.58	192,625.54	71.27%	9,959.50	3.69%	202,585.04	74.96%	67,684.54	25.04%
SISTEMA DE UTILIZACION DE ENERGIA	177,406.93	0.00	0.00%	0.00	0.00%	0.00	0.00%	177,406.93	100.00%
TOTAL	15,306,142.69	8,204,151.99	53.60%	899,261.83	5.88%	9,103,413.82	59.48%	6,202,728.87	40.52%

7.3.2 RESUMEN DE VALORIZACION DE OBRA (PARTIDAS PROGRAMADAS Y ADICIONALES DE OBRA POR APROBAR)

DESCRIPCION	PRESUPUESTO EXP. TEC.	VALORIZACION							
		ANTERIOR	%	ACTUAL	%	ACUMULADO	%	SALDO	%
C.D. EXP TECNICO	12,021,769.01	6,831,447.50	56.83%	816,559.14	6.79%	7,648,006.64	63.62%	4,373,762.37	36.38%
C.D. Mayor Metrado (Por aprobar)		292,649.84	2.43%	93,407.93	0.78%	386,057.77	3.21%	0.00	0.00%
C.D. Part. Adicionales (Por aprobar)									
C.D. Deductivos									
Total costo directo	12,021,769.01	7,124,097.34	59.26%	909,967.07	7.57%	8,034,064.41	66.83%	4,373,762.37	36.38%

GOBIERNO REGIONAL DE APURIMAC
 GERENCIA REGIONAL DE INFRAESTRUCTURA
 SUB GERENCIA DE OBRAS
 Ing. Carlos A. Ayimachoque Santa Cruz
 CIP. 187413
 RESIDENTE DE OBRA

GOBIERNO REGIONAL APURIMAC
 DIRECCION REGIONAL DE SUPERVISION LIQUIDACION
 Y TRANSFERENCIA DE PROYECTOS
 Ing. Hermógenes Tupa Quispe
 CIP-58732
 SUPERVISOR DE OBRA

0000787

"Año de la Unidad, la Paz y el Desarrollo"

RESUMEN DE VALORIZACION DE AVANCE DE OBRA

Set-23

Nombre del Proyecto:	"MEJORAMIENTO DEL SERVICIO EDUCATIVO DEL CETPRO DE CHINCHEROS-DISTRITO DE CHINCHEROS-PROVINCIA DE CHINCHEROS-REGION APURIMAC"	
CUI	2127740	
Residente de Obra	ING. CARLOS AUGUSTO AYMACHOQUE SANTA CRUZ	
Supervisor de Obra	ING. HERMOGENES TUPA QUISPE	
Asistente Administrativo		
META PRESUPUESTAL	0015-2023	Fecha :

ITEM	DESCRIPCION	MONTO DE COSTO DIRECTO	AVANCE ANTERIOR		AVANCE ACTUAL		ACUMULADO		SALDO		
			VALORIZADO	%	VALORIZADO	%	VALORIZADO	%	VALORIZADO	%	
COSTO DIRECTO											
1	VALORIZACION DE PARTIDAS PROGRAMADAS	650,566.75	650,566.75	100.00%	0.00	0.00%	650,566.75	100.00%	0.00	0.00%	
2	OBRAS PROVISIONALES, TRABAJOS PRELIMINARES, SEGURIDAD Y SALUD	7,089,845.11	4,417,147.21	62.30%	723,821.53	10.21%	5,140,968.74	72.51%	1,948,876.37	27.49%	
3	SUBPRESUPUESTO N° 02: ESTRUCTURAS	2,279,575.94	1,258,278.28	55.20%	51,741.81	2.27%	1,310,020.09	57.47%	969,555.85	42.53%	
4	SUBPRESUPUESTO N° 03: ARQUITECTURA	628,074.23	159,035.55	25.32%	26,756.17	4.26%	185,791.72	29.58%	442,282.52	70.42%	
5	SUBPRESUPUESTO N° 04: INSTALACIONES SANITARIAS	707,342.14	309,037.62	50.88%	11,527.21	1.90%	320,564.83	52.78%	286,777.31	47.22%	
6	SUBPRESUPUESTO N° 05: INSTALACIONES ELECTRICAS	631,341.55	30,155.76	4.12%	2,712.42	0.37%	32,868.18	4.49%	698,473.37	95.51%	
7	SUBPRESUPUESTO N° 06: INSTALACIONES ESPECIALES	35,023.29	7,226.35	20.63%	0.00	0.00%	7,226.35	20.63%	27,796.94	79.37%	
8	SUBPRESUPUESTO N° 07: MITIGACION DE IMPACTO AMBIENTAL										
8	MODIFICACION EN FASE DE EJECUCION N°01										
10	MODIFICACION EN FASE DE EJECUCION N°02										
12	MODIFICACION EN FASE DE EJECUCION N°03										
	TOTAL COSTO DIRECTO	12,021,769.01	6,831,447.50	56.83%	816,559.14	6.79%	7,648,006.64	63.62%	4,373,762.37	36.38%	
COSTO INDIRECTO											
1	GASTOS GENERALES	638,532.42	794,837.55	124.48%	70,172.65	10.99%	865,010.20	135.47%	-226,477.78	-35.47%	
2	PLAN COVID	172,718.64	20,171.62	11.68%	0.00	0.00%	20,171.62	11.68%	152,547.02	88.32%	
3	MOBILIARIO Y EQUIPOS	1,575,078.00	0.00	0.00%	0.00	0.00%	0.00	0.00%	1,575,078.00	100.00%	
4	CAPACITACION	26,726.48	0.00	0.00%	0.00	0.00%	0.00	0.00%	26,726.48	100.00%	
5	MATERIALES PEDAGOGICOS	20,527.50	7,717.00	37.59%	0.00	0.00%	7,717.00	37.59%	12,810.50	62.41%	
6	GESTION DEL PROYECTO	102,357.00	109,328.62	106.81%	2,570.54	2.51%	111,899.16	109.32%	-9,542.16	-9.32%	
7	EXPEDIENTE TECNICO	276,269.00	248,024.16	89.78%	0.00	0.00%	248,024.16	89.78%	28,244.84	10.22%	
8	LIQUIDACION	24,488.13	0.00	0.00%	0.00	0.00%	0.00	0.00%	24,488.13	100.00%	
9	SUPERVISION	270,269.58	192,625.54	71.27%	9,959.50	3.69%	202,585.04	74.96%	67,684.54	25.04%	
10	SISTEMA DE UTILIZACION DE ENERGIA	177,406.93	0.00	0.00%	0.00	0.00%	0.00	0.00%	177,406.93	100.00%	
11	COSTO INDIRECTO MODIFICACION PRESUPUESTALES										
12	1° MODIFICACION EN FASE DE EJECUCION N°01										
13	1° MODIFICACION EN FASE DE EJECUCION N°02										
14	1° MODIFICACION EN FASE DE EJECUCION N°03										
	COSTO INDIRECTO TOTAL	15,306,142.69	8,204,151.99	53.60%	899,261.83	5.88%	9,103,413.82	59.48%	6,202,728.87	40.52%	
	TOTAL PRESUPUESTO (EXP. TEC. ORIGINAL + MODIFICACIONES CD Y C. IND)										



GOBIERNO REGIONAL DE APURÍMAC
GERENCIA REGIONAL DE INFRAESTRUCTURA
SUB GERENCIA DE OBRAS

GOBIERNO REGIONAL DE APURÍMAC
GERENCIA REGIONAL DE INFRAESTRUCTURA
SUB GERENCIA DE OBRAS

GOBIERNO REGIONAL DE APURÍMAC
GERENCIA REGIONAL DE INFRAESTRUCTURA
SUB GERENCIA DE OBRAS

GOBIERNO REGIONAL DE APURÍMAC
GERENCIA REGIONAL DE INFRAESTRUCTURA
SUB GERENCIA DE OBRAS

CURVA "S" GRAFICO DE AVANCE PROGRAMADO VS FÍSICO VS FINANCIERO.
"SETIEMBRE DEL 2023"

000638

"Año de la Unidad, la Paz y el Desarrollo"

Nombre del Proyecto:	"MEJORAMIENTO DEL SERVICIO EDUCATIVO DEL CETPRO DE CHINCHEROS-DISTRITO DE CHINCHEROS-PROVINCIA DE CHINCHEROS-REGION APURIMAC"		
CUI:	2127740		
Residente de Obra:	ING. CARLOS AUGUSTO AYMACHOQUE SANTA CRUZ		
Supervisor de Obra:	ING. HERMOGENES TUPA QUISPE		
Asistente Administrativo:			
META PRESUPUESTAL:	0015-2023	Fecha:	

MES	AVANCE FISICO								AVANCE FINANCIERO			
	PROGRAMADO				EJECUTADO							
	VAL	%	V. ACUM.	% ACUM.	VAL	%	V. ACUM.	% ACUM.	DEVENGADO	%	V. ACUM.	% ACUM.
INICIO				0				0				0
18 DE MAYO 2022 AL 7 DE ABRIL 2023	4,726,238.91	39.31%	4,726,238.91	39.31%	4,726,238.91	39.31%	4,726,238.91	39.31%	7,300,200.83	47.69%	7,300,200.83	47.69%
DEL 8 AL 30 DE ABRIL 2023	306,261.00	2.55%	5,032,499.91	41.86%	517,730.06	4.31%	5,243,968.97	43.62%	1,172,301.04	7.66%	8,472,501.87	55.35%
DEL 01 AL 31 DE MAYO 2023	521,479.86	4.34%	5,553,979.77	46.20%	450,346.27	3.70%	5,694,315.24	47.37%	581,261.15	3.80%	9,053,763.02	59.15%
DEL 01 AL 30 DE JUNIO 2023	961,604.22	8.00%	6,515,583.99	54.20%	454,367.03	3.79%	6,148,682.27	51.15%	1,078,031.79	7.04%	10,131,794.81	66.19%
DEL 01 AL 31 DE JULIO 2023	1,294,264.98	10.52%	7,779,848.97	64.71%	162,476.69	1.35%	6,311,157.96	52.50%	859,732.38	5.62%	10,991,527.19	71.81%
DEL 01 AL 31 DE AGOSTO 2023	1,280,482.74	10.85%	9,060,331.71	75.57%	520,289.54	4.38%	6,831,447.50	56.83%	511,723.21	3.34%	11,503,250.40	75.15%
DEL 01 AL 30 DE SEPTIEMBRE 2023	1,400,086.88	11.05%	10,460,420.06	87.01%	816,559.14	6.78%	7,648,006.64	63.62%	570,023.41	3.72%	12,073,273.81	78.88%
DEL 01 AL 31 DE OCTUBRE 2023	1,013,561.49	8.43%	11,473,981.55	95.44%		0.00%		0.00%		0.00%		-
DEL 01 AL 14 DE NOVIEMBRE 2023	547,787.14	4.56%	12,021,768.69	100.00%		0.00%		0.00%		0.00%		-

TOTAL 12,021,768.01 60.69%

7,648,006.64

TOTAL PRESUPUESTO 15,306,142.69

CURVA AVANCE FISICO PROGRAMADO VS EJECUTADO

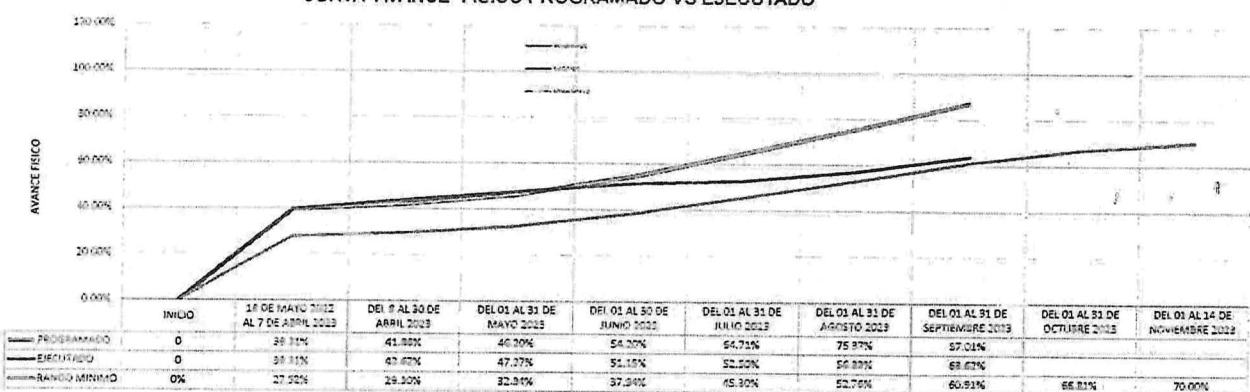

CURVA DE AVANCE FISICO VS FINANCIERO EJECUTADO

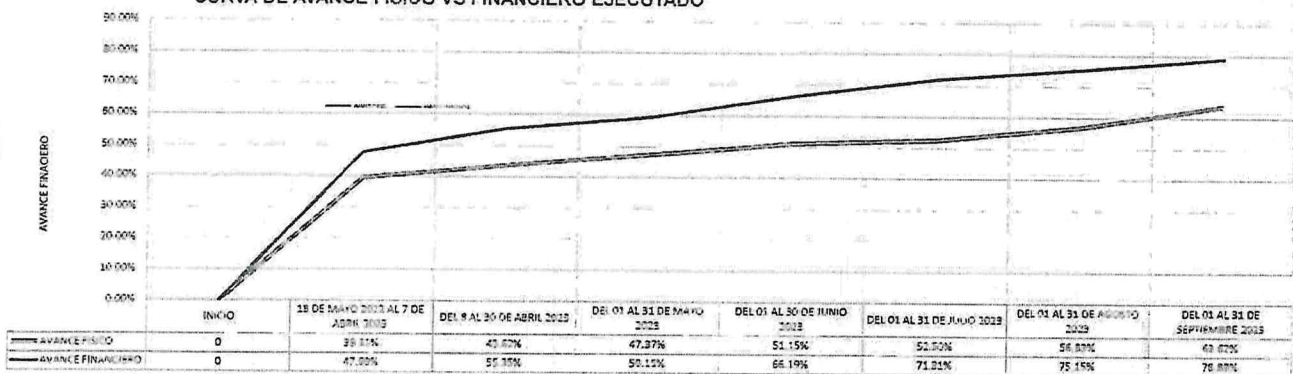

CURVA DE AVANCE PROGRAMADO SV AVANCE EJECUTADO VS AVANCE FINANCIERO

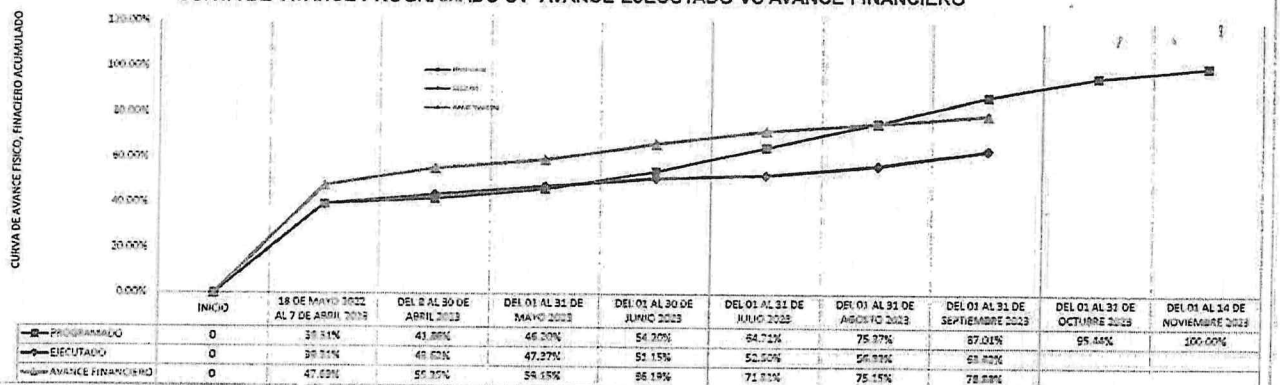

GOBIERNO REGIONAL DE APURIMAC
GERENCIA REGIONAL DE INFRAESTRUCTURA
SUB GERENCIA DE OBRAS
Ing. Carlos A. Aymachoque Santa Cruz
CIP: 167413
RESIDENTE DE OBRA

GOBIERNO REGIONAL APURIMAC
DIRECCION REGIONAL DE SUPERVISION LIQUIDACION
Y TRANSFERENCIA DE PROYECTOS
Ing. Hermogenes Tupa Quispe
CIP: 58732
SUPERVISOR DE OBRA

000901



RESUMEN DE VALORIZACION DE AVANCE DE OBRA

Ago-23

Nombre del Proyecto:	MEJORAMIENTO DEL SERVICIO EDUCATIVO DEL CETPRO DE CHINCHEROS-DISTRITO DE CHINCHEROS-PROVINCIA DE CHINCHEROS-REGION APURIMAC
CUI	2127740
Residente de Obra	ING. CARLOS AUGUSTO AYMACHOQUE SANTA CRUZ
Supervisor de Obra	ING. HERMOGENES TUPA QUISPE
Asistente Administrativo	
META PRESUPUESTAL	0015-2023
Fecha:	

ITEM	DESCRIPCION	MONTO DE COSTO DIRECTO	AVANCE ANTERIOR		AVANCE ACTUAL		ACUMULADO		SALDO		
			VALORIZADO	%	VALORIZADO	%	VALORIZADO	%	VALORIZADO	%	
COSTO DIRECTO											
VALORIZACION DE PARTIDAS PROGRAMADAS											
1	OBRAS PROVISIONALES, TRABAJOS PRELIMINARES, SEGURIDAD Y SALUD	650,566.75	650,566.75	100.00%	0.00	0.00%	650,566.75	100.00%	0.00	0.00%	
2	SUBPRESUPUESTO N° 02: ESTRUCTURAS	7,089,845.11	4,050,773.30	57.13%	365,087.86	5.15%	4,415,861.16	62.28%	2,673,983.95	37.72%	
3	SUBPRESUPUESTO N° 03: ARQUITECTURA	2,279,575.94	1,167,437.89	51.21%	90,840.59	3.98%	1,258,278.48	55.20%	1,021,297.46	44.80%	
4	SUBPRESUPUESTO N° 04: INSTALACIONES SANITARIAS	628,074.23	129,442.64	20.61%	29,592.90	4.71%	159,035.54	25.32%	469,038.69	74.68%	
5	SUBPRESUPUESTO N° 05: INSTALACIONES ELECTRICAS	607,342.14	275,004.01	45.28%	34,033.61	5.60%	309,037.62	50.88%	298,304.52	49.12%	
6	SUBPRESUPUESTO N° 06: INSTALACIONES ESPECIALES	731,341.55	29,421.18	4.02%	734.58	0.10%	30,155.76	4.12%	701,185.79	95.88%	
7	SUBPRESUPUESTO N° 07: MITIGACION DE IMPACTO AMBIENTAL	35,023.29	7,226.35	20.63%	0.00	0.00%	7,226.35	20.63%	27,796.94	79.37%	
8	MODIFICACION EN FASE DE EJECUCION N°01										
9											
10	MODIFICACION EN FASE DE EJECUCION N°02										
11											
12	MODIFICACION EN FASE DE EJECUCION N°03										
TOTAL COSTO DIRECTO			6,309,872.12	52.49%	520,289.54	4.33%	6,830,161.66	56.81%	5,191,607.35	43.19%	
COSTO INDIRECTO											
GASTOS GENERALES											
	PLAN COVID	638,532.42	702,479.35	110.01%	92,358.20	14.46%	794,837.55	124.48%	-156,305.13	-24.48%	
	MOBILIARIO Y EQUIPOS	1,575,078.00	20,171.62	1.28%	0.00	0.00%	20,171.62	1.28%	1,554,906.38	98.72%	
	CAPACITACION	26,726.48	0.00	0.00%	0.00	0.00%	0.00	0.00%	26,726.48	100.00%	
	MATERIALES PEDAGOGICOS	20,527.50	7,717.00	37.59%	0.00	0.00%	7,717.00	37.59%	12,810.50	62.41%	
	GESTION DEL PROYECTO	102,357.00	109,158.62	106.64%	170.00	0.17%	109,328.62	106.81%	-6,971.62	-6.81%	
	EXPEDIENTE TECNICO	276,269.00	248,024.16	89.78%	0.00	0.00%	248,024.16	89.78%	28,244.84	10.22%	
	LIQUIDACION	24,488.13	0.00	0.00%	0.00	0.00%	0.00	0.00%	24,488.13	100.00%	
	SUPERVISION	270,269.58	184,168.96	68.14%	8,456.58	3.13%	192,625.54	71.27%	77,644.04	28.73%	
	SISTEMA DE UTILIZACION DE ENERGIA	177,406.93	0.00	0.00%	0.00	0.00%	0.00	0.00%	177,406.93	100.00%	
COSTO INDIRECTO MODIFICACION PRESUPUESTALES											
	1° MODIFICACION EN FASE DE EJECUCION N°01										
	1° MODIFICACION EN FASE DE EJECUCION N°02										
	1° MODIFICACION EN FASE DE EJECUCION N°03										
COSTO INDIRECTO TOTAL											
TOTAL PRESUPUESTO (EXP. TEC. ORIGINAL + MODIFICACIONES CD Y C.IND)			15,306,142.69	49.53%	621,274.32	4.06%	8,202,866.15	53.59%	7,103,276.54	46.41%	

GOBIERNO REGIONAL APURIMAC

DIRECCION REGIONAL DE INFRASURSTRUCTURA Y TRANSPORTES

SUB GERENCIA DE OBRAS

Ing. Hermógenes Tupa Quispe

CIP: 58732

SUPERVISOR DE OBRA

RESIDE EN DE OBRA